สำเนา

รายงานการประชุมสภาองค์การบริหารส่วนตำบลปอ
สมัยสามัญ สมัยที่ ๔ ประจำปี พ.ศ.๒๕๖๕
(ครั้งที่ ๒)
วันพฤหัสบดี ที่ ๑๕ ธันวาคม ๒๕๖๕
ณ ห้องประชุมสภาองค์การบริหารส่วนตำบลปอ อำเภอเวียงแก่น จังหวัดเชียงราย

ผู้มาประชุม

๑.นายมนตรี ยอดมณีบรรพต	ประธานสภาองค์การบริหารส่วนตำบลปอ (ส.อบต.ม.๑๒)
๒.นายอาโยะ หมอโป๊ะภู่	รองประธานสภาองค์การบริหารส่วนตำบลปอ (ส.อบต.ม.๑๐)
๓.นายสันติ หินโบราณ	สมาชิกสภาองค์การบริหารส่วนตำบล บ้านปางปอ หมู่ ๑
๔.นายวีระชาติ แสงงาม	สมาชิกสภาองค์การบริหารส่วนตำบล บ้านปางหัด หมู่ ๒
๕.นายชัยวัฒน์ หมื่นลาง	สมาชิกสภาองค์การบริหารส่วนตำบล บ้านดอน หมู่ ๓
๖.นายวิทวัส แซ่ฟุ้ง	สมาชิกสภาองค์การบริหารส่วนตำบล บ้านหนองเตา หมู่ ๔
๗.นายคำผาย ใจกัณฑ์	สมาชิกสภาองค์การบริหารส่วนตำบล บ้านปอกลาง หมู่ ๕
๘.นายวาทศิลป์ ขัดสดา	สมาชิกสภาองค์การบริหารส่วนตำบล บ้านผาแล หมู่ ๖
๙.นายอาคม สมบัติประทีป	สมาชิกสภาองค์การบริหารส่วนตำบล บ้านทรายทอง หมู่ ๗
๑๐.นายเรืองกิจ กิจเจริญวิเศษศรี	สมาชิกสภาองค์การบริหารส่วนตำบล บ้านห้วยคุ หมู่ ๘
๑๑.นายธนา จตุโชคอุดม	สมาชิกสภาองค์การบริหารส่วนตำบล บ้านห้วยหาน หมู่ ๙
๑๒.นายพงษ์ศักดิ์ เกษตรนพกุล	สมาชิกสภาองค์การบริหารส่วนตำบล บ้านร่มโพธิ์เงิน หมู่ ๑๑
๑๓.นายชัย แซ่โซ้ง	สมาชิกสภาองค์การบริหารส่วนตำบล บ้านฟ้าไทยงาม หมู่ ๑๓
๑๔.นายอภิสิทธิ์ รายเรียงศรีอรัญ	สมาชิกสภาองค์การบริหารส่วนตำบล บ้านผาตั้ง หมู่ ๑๔
๑๕.นายศักดิ์ชัย แซ่เติ๋น	สมาชิกสภาองค์การบริหารส่วนตำบล บ้านห้วยปอ หมู่ ๑๗
๑๖.นายสิริเชษฐ์ รัตนแสงมณี	สมาชิกสภาองค์การบริหารส่วนตำบล บ้านสันติพัฒนา หมู่ ๑๙
๑๗.นายคฑาวุฒิ แซ่วื้อ	สมาชิกสภาองค์การบริหารส่วนตำบล บ้านห้วยกุ๊ก หมู่ ๒๐
๑๘.นางสาวกรรณิการ์ ชัยวงศ์	รองปลัดองค์การบริหารส่วนตำบลรักษาราชการแทน ปลัดองค์การบริหารส่วนตำบลปอเลขานุการสภาองค์การบริหารส่วนตำบลปอ

ผู้ไม่มาประชุม

๑.นายชาญชัย ย่างวรกูล	สมาชิกสภาองค์การบริหารส่วนตำบล บ้านร่มฟ้าผาหม่น หมู่ ๑๕ เหตุผล ลาป่วย
๒.นายประเสริฐศักดิ์ เกสรธีรพันธ์	สมาชิกสภาองค์การบริหารส่วนตำบล บ้านศิลาแดง หมู่ ๑๖ ขาดประชุม (เหตุผลไม่ทราบกำหนดประชุม)
๓.นายเพชร จตุโชคอุดม	สมาชิกสภาองค์การบริหารส่วนตำบล บ้านร่มฟ้าทอง หมู่ ๑๘ เหตุผล ลากิจ

ผู้เข้าร่วมประชุม

๑.นายนรเศรษฐ์ กมลาสน์กมุท	นายกองค์การบริหารส่วนตำบลปอ
๒.นายปราณีธรรม แซ่ลี	รองนายกองค์การบริหารส่วนตำบลปอ
๓.นายบุญชัย สุขนเสาวภาคย์	เลขานุการนายกองค์การบริหารส่วนตำบลปอ
๔.นางสาวกรรณิการ์ ชัยวงศ์	รองปลัดองค์การบริหารส่วนตำบลปอ
๕.นางวิลาวัลย์ โนระ	ผู้อำนวยการกองคลัง
๖.นางสาวนัฐพร ทานุพันธ์สกุล	หัวหน้าฝ่ายอำนวยการ

(รักษาราชการแทนหัวหน้าสำนักปลัดองค์การบริหารส่วนตำบลปอ)

๗.นายเจษฎา โปงวงค์	นักวิชาการเกษตรชำนาญการ (รักษาราชการผู้อำนวยการกองการศึกษาศาสนาและวัฒนธรรม)
๘.นายวทัญญู ทะนันชัย	นายช่างโยธาชำนาญปฏิบัติงาน (แทนนายสุริยา หัตถกอง)
๙.นางอัญชลีพร แก้วอินทร์	นักวิเคราะห์นโยบายและแผนปฏิบัติการ
๑๐.นางมนธิชา ลือชา	นักจัดการงานทั่วไปชำนาญการ
๑๑.นายธรรมนูญ แสนหลวง	เจ้าพนักงานธุรการปฏิบัติงาน
๑๒.นางสาวณัฐนิศา วงศ์บุญชัยเลิศ	ผู้ช่วยเจ้าพนักงานธุรการ

เริ่มประชุม **เวลา ๐๙.๓๐ นาฬิกา**

เลขานุการสภาองค์การบริหารส่วนตำบลปอ ตรวจสอบรายชื่อสมาชิกสภาองค์การบริหารส่วนตำบลปอผู้มาประชุมที่ได้ลงชื่อไว้ครบองค์ประชุม จึงให้สัญญาณเรียกสมาชิกสภา อบต.ปอ เข้าห้องประชุมและเชิญประธานสภาองค์การบริหารส่วนตำบลปอเปิดการประชุม

ระเบียบวาระที่ ๑ **๑.๑ เรื่องที่ประธานจะแจ้งต่อที่ประชุม**

นายมนตรี ยอดมณีบรรพต
ประธานสภาฯ

๑.กำชับการแต่งกายมาประชุมสมัยสามัญหรือสมัยวิสามัญ ให้แต่งกายด้วยชุดเครื่องแบบสีกากี เนื่องจากก่อนกำหนดวันประชุมมีสมาชิกสภา อบต.หลายท่านโทรศัพท์มาสอบถามเรื่องการแต่งกายมาประชุม จึงขอกำชับให้ท่านทราบว่า การประชุมไม่ว่าสมัยสามัญหรือวิสามัญต้องแต่งกายด้วยชุดเครื่องแบบสีกากี เว้นแต่การประชุมประจำเดือนเท่านั้น ที่แต่งกายด้วยชุดซาฟารี

๒.แจ้งแนวทางปฏิบัติการลาประชุม ขอให้ทำเป็นหนังสือลายื่นต่อประธานสภาฯ ก่อนวันประชุมและแจ้งเหตุผลการลาด้วย หากท่านใดขาดประชุม ๓ ครั้งติดต่อกันโดยไม่มีเหตุอันสมควร ท่านผู้นั้นอาจพ้นจากสมาชิกภาพ ตามพระราชบัญญัติสภาตำบลและองค์การบริหารส่วนตำบล พ.ศ. ๒๕๓๗ มาตรา ๔๗ ตรี (๔)

ที่ประชุม รับทราบ

๑.๒ เรื่องที่ผู้บริหารจะแจ้งต่อที่ประชุม

-ไม่มี

ระเบียบวาระที่ ๒ **ขอให้รับรองรายงานการประชุม**

๑.สมัยสามัญ สมัยที่ ๔ ประจำปี พ.ศ.๒๕๖๕ (ครั้งที่ ๑) วันที่ ๘ ธันวาคม ๒๕๖๕

ประธานสภาฯ

-เลขานุการสภา อบต.ปอ ได้จัดส่งสำเนารายงานการประชุมไปพร้อมกับหนังสือแจ้งการเรียกประชุมเรียบร้อยแล้ว ขอให้สมาชิกสภา อบต.ปอ ได้ตรวจสอบ หากมีข้อผิดพลาด แก้ไข ประเด็นใดขอให้ยกมือแจ้งต่อที่ประชุมต่อไป หากไม่มีการแก้ไขใดๆประธานสภา อบต.ปอ ขอมติที่ประชุมเพื่อรับรองรายงานการประชุม ต่อไป

ที่ประชุม ไม่มีผู้ใดแจ้งให้แก้ไข ประธานสภาฯ จึงขอให้ลงมติรับรองรายงานการประชุม

มติที่ประชุม รับรองรายงานการประชุมสมัยสามัญ สมัยที่ ๔ ประจำปี พ.ศ.๒๕๖๕ (ครั้งที่ ๑) วันที่ ๘ ธันวาคม ๒๕๖๕ ด้วยมติเป็นเอกฉันท์ ๑๕ เสียง

ระเบียบวาระที่ ๓ **กระทู้ถาม**

ประธานสภาฯ **๑.กระทู้ถามทั่วไป**

ข้อ ๙๒ การตั้งกระทู้ถามทั่วไป ให้เสนอล่วงหน้าเป็นหนังสือยื่นต่อประธานสภาท้องถิ่นโดยมีข้อความเป็น คำถามในข้อเท็จจริง หรือนโยบายของผู้บริหารท้องถิ่น

ข้อเท็จจริงที่อ้างประกอบกระทู้ถามทั่วไปต้องเป็นข้อเท็จจริงที่ผู้ตั้งกระทู้ถามรับรองว่าถูกต้อง แม้ไม่ได้ยืนยันรับรองไว้ในกระทู้ถามทั่วไปก็ตาม และถ้าจำเป็นจะต้องมีคำชี้แจงประกอบก็ให้ระบุแยกเป็นส่วนหนึ่งต่างหาก

คำถาม ข้อเท็จจริง ตลอดจนคำชี้แจงประกอบ ต้องไม่ฟุ่มเฟือย วกวน ซ้ำซาก หรือมีลักษณะเป็นการอภิปราย

ประธานสภาฯ -ไม่มีผู้ยื่นกระทู้ถามทั่วไป

<u>๒.กระทู้ถามด่วน</u> (ต้องเป็นเรื่องที่เกี่ยวกับประโยชน์สำคัญขององค์กรปกครองส่วนท้องถิ่นหรือเหตุฉุกเฉินที่มีความจำเป็นรีบด่วนเพราะเป็นภัยสาธารณะหรือกระทบกระเทือนต่อความสงบเรียบร้อยหรือศีลธรรมอันดีของประชาชนอย่างร้ายแรง ซึ่งผู้บริหารจะต้องรีบชี้แจงหรือดำเนินการโดยทันที ระเบียบข้อบังคับฯ ข้อ ๙๓)

ที่ประชุม -ไม่มีผู้ยื่นกระทู้ถามด่วน

ระเบียบวาระที่ ๔ **<u>เรื่องที่คณะกรรมการที่สภา อบต.ปอ ตั้งขึ้นพิจารณาเสร็จแล้ว</u>**

-ไม่มี

ระเบียบวาระที่ ๕ **<u>เรื่องที่เสนอใหม่</u>**

<u>ญัตติที่ ๕.๑</u> ขออนุมัติแก้ไขเปลี่ยนแปลงคำชี้แจงงบประมาณรายจ่ายในงบลงทุน ที่ทำให้ลักษณะปริมาณ คุณภาพเปลี่ยน หรือเปลี่ยนแปลงสถานที่ก่อสร้าง ให้เป็นอำนาจอนุมัติของสภาท้องถิ่น จำนวน ๒ โครงการ

๑.โครงการปรับปรุงระบบประปาหมู่บ้าน บ้านผาตั้ง หมู่ ๑๔ วงเงิน ๖๐๐,๑๐๐ บาท (งบประมาณตามข้อบัญญัติงบประมาณรายจ่ายประจำปี พ.ศ.๒๕๖๔)

๒.โครงการก่อสร้างถนนคอนกรีตเสริมเหล็กภายในหมู่บ้าน บ้านห้วยคุ หมู่ที่ ๘ (วงเงิน ๗๐๐,๐๐๐ บาท) (งบประมาณตามข้อบัญญัติงบประมาณรายจ่ายประจำปี พ.ศ.๒๕๖๖)

-เพื่อให้สอดคล้องกับความต้องการของประชาชนผู้รับประโยชน์จากโครงการ

ประธานสภาฯ เชิญนายกองค์การบริหารส่วนตำบลปอ นำเสนอต่อที่ประชุม

นายนรเศรษฐ์ กมลาสน์กมุท นายก อบต.ปอ มอบหมาย รองปลัดองค์การบริหารส่วนตำบลปอนำเสนอต่อที่ประชุม

น.ส.กรรณิการ์ ขัยวงศ์ รองปลัด อบต.ปอ นำเสนอบัญชีรายการขออนุมัติเปลี่ยนแปลงคำชี้แจงงบประมาณรายจ่ายประจำปี พ.ศ.๒๕๖๔ และงบประมาณรายจ่ายประจำปี พ.ศ.๒๕๖๖ โดยถือปฏิบัติตามระเบียบกระทรวงมหาดไทยว่าด้วยวิธีการงบประมาณขององค์กรปกครองส่วนท้องถิ่น พ.ศ.๒๕๖๓ ข้อ ๒๙ (รายละเอียดได้จัดส่งไปพร้อมหนังสือเชิญประชุมและนำเสนอผ่านจอโปรเจคเตอร์ขณะนำเสนอ)

ประธานสภาฯ ให้ที่ประชุมซักถาม หรืออภิปราย

ที่ประชุม ไม่มีผู้ใดซักถามหรืออภิปราย ประธานสภาฯ จึงให้ที่ประชุมลงมติ

มติที่ประชุม อนุมัติให้แก้ไขเปลี่ยนแปลงคำชี้แจงงบประมาณรายจ่ายประจำปี พ.ศ.๒๕๖๔ จำนวน ๑ รายการ และงบประมาณรายจ่ายประจำปี พ.ศ.๒๕๖๖ จำนวน ๑ รายการ ด้วยมติเป็นเอกฉันท์ ๑๕ เสียง (รายละเอียดตามแนบท้ายรายงานการประชุมนี้)

ญัตติที่ ๕.๒ ขออนุมัติโอนงบประมาณรายจ่ายประจำปีงบประมาณ พ.ศ.๒๕๖๖
(การโอนงบประมาณรายจ่ายในงบลงทุน หมวดค่าครุภัณฑ์ไปตั้งรายการใหม่)

ประธานสภาฯ ขอให้นายกองค์การบริหารส่วนตำบลปอ นำเสนอต่อที่ประชุม

นายก อบต.ปอ มอบหมายให้รองปลัดองค์การบริหารส่วนตำบลปอ นำเสนอต่อที่ประชุม

รองปลัด อบต.ปอ นำเสนอบัญชีรายการขออนุมัติโอนตั้งรายการใหม่ ตามข้อบัญญัติงบประมาณรายจ่ายประจำปีงบประมาณ พ.ศ.๒๕๖๖ จำนวน ๑ รายการ ติดตั้งป้ายกล่องไฟในแหล่งท่องเที่ยวพื้นที่ตำบลปอ (ภูชี้เดือน) วงเงิน ๓๐,๐๐๐ บาท เหตุผลความจำเป็น สืบเนื่องจากได้รับปัญหาความเดือดร้อนจากบ้านร่มฟ้าหลวง หมู่ ๑๒ ว่าไม่มีป้ายบอกทางขึ้นจุดชมวิวภูชี้เดือน ทำให้นักท่องเที่ยวหลงทางหรือขับรถเลยสถานที่ท่องเที่ยวไป แต่เดิมหมู่บ้านเคยจัดทำป้ายเอง แต่ทำแบบชั่วคราวไม่มีความมั่นคงแข็งแรง ดังนั้น เพื่อแก้ไขปัญหาและส่งเสริมการท่องเที่ยวในพื้นที่ตำบลปอ องค์การบริหารส่วนตำบลปอ จึงจะจัดทำป้ายบอกทางขึ้นจุดชมวิวภูชี้เดือน พร้อมระบบไฟเพื่อมองเห็นชัดในยามวิกาล และมีความมั่นคง แข็งแรง สามารถถอดหรือเคลื่อนย้ายได้ หากจุดติดตั้งติดต่อกับทางหลวง ก็สามารถเคลื่อนย้ายไปไว้ในจุดที่เหมาะสมได้ และเมื่อติดตั้งแล้วต้องขอความร่วมมือทางหมู่บ้านช่วยดูแลและบำรุงรักษาทรัพย์สินต่อไป โดยการเสนอญัตตินี้ถือปฏิบัติตามระเบียบกระทรวงมหาดไทย ว่าด้วยวิธีการงบประมาณขององค์กรปกครองส่วนท้องถิ่น พ.ศ.๒๕๖๓ ข้อ ๒๗

ประธานสภาฯ ขอนำเรียนต่อที่ประชุมในฐานะเป็นสมาชิกสภา อบต.หมู่ ๑๒ ตนได้หนังสือขอให้ อบต.ปอ ดำเนินการจัดทำป้ายดังกล่าว เนื่องจากปัญหานักท่องเที่ยวไม่ทราบจุดทางขึ้นภูชี้เดือน ส่งผลกระทบต่อการท่องเที่ยว และขาดโอกาสรายได้ของหมู่บ้าน จึงขอให้ อบต.ปอ ช่วยดำเนินการจัดทำป้ายบอกทางขึ้น โดยขอให้เป็นป้ายพร้อมระบบไฟฟ้าด้วย และอยากให้นายก อบต.ได้จัดทำป้ายบอกทางให้ครบทุกแหล่งท่องเที่ยว โดยจัดทำป้ายเหล็กที่มีความแข็งแรง มั่นคง เพื่อให้เกิดการใช้งานยาวนาน
-ให้ที่ประชุมซักถาม หรืออภิปราย

ที่ประชุม ไม่มีผู้ใดซักถามหรืออภิปราย ประธานสภาฯ จึงขอให้ลงมติ

มติที่ประชุม อนุมัติให้โอนงบประมาณรายจ่ายประจำปีงบประมาณ พ.ศ.๒๕๖๖ จำนวน ๑ รายการ วงเงิน ๓๐,๐๐๐ บาท ด้วยมติเป็นเอกฉันท์ ๑๕ เสียง
(รายละเอียดตามแนบท้ายรายงานการประชุมนี้)

ญัตติที่ ๕.๓ ขออนุมัติใช้จ่ายเงินสะสมประจำปีงบประมาณ พ.ศ.๒๕๖๖
-เพื่อดำเนินโครงการบำบัดความเดือดร้อนของประชาชน (ตามระเบียบกระทรวงมหาดไทยว่าด้วยการรับเงิน การเบิกจ่ายเงิน การฝากเงิน การเก็บรักษาเงิน และการตรวจเงินขององค์กรปกครองส่วนท้องถิ่น พ.ศ.๒๕๔๗ และแก้ไขเพิ่มเติมถึง (ฉบับที่ ๔) พ.ศ.๒๕๖๑ ข้อ ๔๓)

ประธานสภาฯ ขอให้นายกองค์การบริหารส่วนตำบลปอ นำเสนอต่อที่ประชุม และขอให้เลขานุการสภาฯ ชี้แจงข้อกฎหมายที่เกี่ยวกับการใช้จ่ายเงินสะสม ก่อนที่นายก อบต.ปอ จะนำเสนอรายการขอใช้จ่ายเงินสะสมต่อไป

เลขานุการสภาฯ นำเสนอระเบียบกระทรวงมหาดไทยว่าด้วยการรับเงิน การเบิกจ่ายเงิน การฝากเงิน การเก็บรักษาเงิน และการตรวจเงินขององค์กรปกครองส่วนท้องถิ่น (ฉบับที่ ๔) พ.ศ. ๒๕๖๑
ข้อ ๔๓ ให้ยกเลิกความในข้อ ๘๙ ของระเบียบกระทรวงมหาดไทยว่าด้วยการรับเงิน การเบิกจ่ายเงิน การฝากเงิน การเก็บรักษาเงิน และการตรวจเงินขององค์กรปกครองส่วนท้องถิ่น พ.ศ. ๒๕๔๗ ซึ่งแก้ไขเพิ่มเติมโดยระเบียบกระทรวงมหาดไทยว่าด้วยการรับเงิน การเบิกจ่ายเงิน

การฝากเงิน การเก็บรักษาเงิน และการตรวจเงินขององค์กรปกครองส่วนท้องถิ่น (ฉบับที่ ๒) พ.ศ. ๒๕๔๘ "ข้อ ๘๙ องค์กรปกครองส่วนท้องถิ่นอาจใช้จ่ายเงินสะสมได้ โดยได้รับอนุมัติจากสภาท้องถิ่นภายใต้เงื่อนไข ดังต่อไปนี้

(๑) ให้กระทำได้เฉพาะกิจการซึ่งอยู่ในอำนาจหน้าที่ขององค์กรปกครองส่วนท้องถิ่นซึ่งเกี่ยวกับด้านการบริการชุมชนและสังคม หรือกิจการที่เป็นการเพิ่มพูนรายได้ขององค์กรปกครองส่วนท้องถิ่น หรือกิจการที่จัดทำเพื่อบำบัดความเดือดร้อนของประชาชน ทั้งนี้ ต้องเป็นไปตามแผนพัฒนาขององค์กรปกครองส่วนท้องถิ่นหรือตามที่กฎหมายกำหนด

(๒) ได้ส่งเงินสมทบกองทุนส่งเสริมกิจการขององค์กรปกครองส่วนท้องถิ่นแต่ละประเภทตามระเบียบแล้ว

(๓) ให้กันเงินสะสมสำรองจ่ายเป็นค่าใช้จ่ายด้านบุคลากรไม่น้อยกว่าสามเดือนและกันไว้อีกร้อยละสิบของงบประมาณรายจ่ายประจำปีนั้น เพื่อเป็นค่าใช้จ่ายในการบริหารงานและกรณีที่มีสาธารณภัยเกิดขึ้น

(๔) เมื่อได้รับอนุมัติให้ใช้จ่ายเงินสะสมแล้ว องค์กรปกครองส่วนท้องถิ่นต้องดำเนินการก่อหนี้ผูกพันให้เสร็จสิ้นภายในระยะเวลาไม่เกินหนึ่งปีถัดไป หากไม่ดำเนินการภายในระยะเวลาที่กำหนดให้การใช้จ่ายเงินสะสมนั้นเป็นอันพับไปทั้งนี้ ให้องค์กรปกครองส่วนท้องถิ่นใช้จ่ายเงินสะสม โดยคำนึงถึงฐานะการเงินการคลังขององค์กรปกครองส่วนท้องถิ่นและเสถียรภาพในระยะยาว"

นางวิลาวัลย์ โนระ ผู้อำนวยการกองคลัง	นำเสนอรายงานสถานะการคลัง และยอดเงินสะสมที่สามารถนำไปใช้จ่ายได้ (รายละเอียดตามสำเนาเอกสารที่แจกให้ทุกท่าน) ซึ่งได้ส่งเงินสมทบกองทุนส่งเสริมกิจการขององค์กรปกครองส่วนท้องถิ่นแต่ละประเภทตามระเบียบแล้ว รวมทั้งกันเงินสะสมสำรองจ่ายเป็นค่าใช้จ่ายด้านบุคลากรไม่น้อยกว่าสามเดือนและกันไว้อีกร้อยละสิบของงบประมาณรายจ่ายประจำปีนั้น เพื่อเป็นค่าใช้จ่ายในการบริหารงานและกรณีที่มีสาธารณภัยเกิดขึ้น
นายก อบต.ปอ	นำเสนอรายการโครงการเพื่อแก้ไขปัญหาและบำบัดความเดือดร้อนของประชาชน จำนวน ๓๐ โครงการ พร้อมรายละเอียดการคำนวณราคาค่าก่อสร้าง ค่าดำเนินการ วงเงินงบประมาณที่ขออนุมัติแต่ละโครงการ ตามเอกสารที่แจ้งและนำเสนอผ่านจอโปรเจคเตอร์ รวมวงเงินที่ขออนุมัติจ่ายเงินสะสมประจำปีงบประมาณ พ.ศ.๒๕๖๖ จำนวน ๑๓,๒๕๗,๒๘๐ บาท
ประธานสภาฯ	ให้ที่ประชุมซักถาม หรืออภิปราย
ที่ประชุม	ไม่มีผู้ใดซักถาม หรืออภิปรายใดๆ ประธานสภาฯ จึงขอให้ลงมติ
มติที่ประชุม	อนุมัติให้ใช้จ่ายเงินสะสมประจำปีงบประมาณ พ.ศ.๒๕๖๖ จำนวน **๑๓,๒๕๗,๒๘๐** บาท เพื่อดำเนินโครงการบำบัดความเดือดร้อนของประชาชน จำนวน ๓๐ โครงการ ด้วยมติเป็นเอกฉันท์ จำนวน ๑๕ เสียง (รายละเอียดตามเอกสารแนบท้ายรายงานการประชุมนี้)

ญัตติที่ ๕.๔ นายโสไกร ใจหมั้น ผู้อำนวยการสำนักงานพระพุทธศาสนาจังหวัดเชียงราย แจ้งที่พักสงฆ์ป่านาลันทา ยื่นคำขอใช้พื้นที่ในเขตป่าสงวนแห่งชาติ (ป่าแม่อิงฝั่งขวาและป่าแม่งาว) ที่อยู่ในพื้นที่ตำบลปอ (บ้านปางหัด หมู่ ๒) ให้สภาองค์การบริหารส่วนตำบลปอทราบ เพื่อใช้ประกอบคำขอใช้พื้นที่ของส่วนราชการหรือหน่วยงานของรัฐภายในเขตป่าสงวนแห่งชาติ ตามพระราชบัญญัติป่าสงวนแห่งชาติ พ.ศ.๒๕๐๗ (ระเบียบคณะกรรมการพิจารณาการใช้ประโยชน์ในเขตป่าสงวน

แห่งชาติว่าด้วยหลักเกณฑ์ วิธีการ และเงื่อนไข ในการใช้พื้นที่เป็นสถานที่ปฏิบัติงานหรือเพื่อประโยชน์อย่างอื่นของส่วนราชการหรือหน่วยงานของรัฐภายในเขตป่าสงวนแห่งชาติ พ.ศ. ๒๕๖๕)

ประธานสภาฯ	ขอให้เลขานุการสภาฯ นำเสนอรายละเอียดต่อที่ประชุม
เลขานุการสภาฯ	นำเสนอรายละเอียดหนังสือสำนักงานพระพุทธศาสนาจังหวัดเชียงราย ที่ ชร ๐๐๓๕/ว๑๕๑๖ ลงวันที่ ๒๘ พฤศจิกายน ๒๕๖๕ อบต.ปอ ลงทะเบียนรับหนังสือ ลงวันที่ ๖ ธันวาคม ๒๕๖๕ เรียนถึงนายกองค์การบริหารส่วนตำบลปอ ว่าได้รับคำขอของที่พักสงฆ์ป่านาลันทา ซึ่งเป็นคำขออนุญาตตามมติคณะรัฐมนตรี เมื่อวันที่ ๒๓ มิถุนายน ๒๕๖๓ และเมื่อวันที่ ๑๑ พฤษภาคม ๒๕๖๔ เพื่อแจ้งให้องค์การบริหารส่วนตำบลปอทราบ โดยได้แนบคำขอใช้ที่ดินในเขตป่าไม้เพื่อประโยชน์แก่พระพุทธศาสนา ลงวันที่ ๖ ธันวาคม ๒๕๖๕ โดยขอใช้จำนวน ๑๕ ไร่ ผู้ยื่นคือ นายชมพู ปรินแคน อายุ ๕๔ ปี บ้านเลขที่ ๖๓ หมู่ ๕ ตำบลศรีโคตร อำเภอจตุพักตรนิมาน จังหวัดร้อยเอ็ด โดยที่พักสงฆ์ตั้งอยู่ที่ บ้านปางหัด หมู่ ๒ และแนบแผนที่แนวเขตการครอบครองของที่พักสงฆ์ พิกัด และรูปภาพสถานที่ รายละเอียดตามเอกสารและนำเสนอผ่านจอโปรเจคเตอร์ ซึ่งความท้ายหนังสือแจ้งขอให้โปรดทราบตามเรื่องราวคำขอดังกล่าว ซึ่งในการรับทราบคำขอนั้น แนวทางปฏิบัติที่เคยปฏิบัติมา จะนำมาแจ้งขอความเห็นชอบต่อสภาองค์การบริหารส่วนตำบลปอ แต่เมื่อพิจารณาตามระเบียบคณะกรรมการพิจารณาการใช้ประโยชน์ในเขตป่าสงวนแห่งชาติว่าด้วยหลักเกณฑ์ วิธีการ และเงื่อนไข การขออนุญาต และการอนุญาต ให้เข้าทำประโยชน์หรืออยู่อาศัยในเขตป่าสงวนแห่งชาติ พ.ศ. ๒๕๖๕ ซึ่งใบคำขออนุญาตเข้าทำประโยชน์หรืออยู่อาศัยภายในเขตป่าสงวนแห่งชาติ ตามมาตรา ๑๖ แห่ง พรบ.ป่าสงวนแห่งชาติ พ.ศ.๒๕๐๗ เอกสารประกอบลำดับที่ ๕.เอกสารหลักฐานที่แสดงผลการพิจารณาแจ้งให้สภาองค์กรปกครองส่วนท้องถิ่นที่ป่านั้นตั้งอยู่ทราบเว้นแต่กรณีการขออนุญาตตามระเบียบข้อ ๖ (๒) ให้ใช้เอกสารหลักฐานที่แสดงผลการพิจารณาให้ความเห็นชอบจากสภาองค์กรปกครองส่วนท้องถิ่นที่ป่านั้นตั้งอยู่ ดังนั้น จึงขอให้สภาองค์การบริหารส่วนตำบลปอ พิจารณาให้ความเห็นชอบ
ประธานสภาฯ	แจ้งให้นายวีรชาติ แสงงาม สมาชิกสภาองค์การบริหารส่วนตำบลปอ บ้านปางหัด หมู่ ๒ ในฐานะตัวแทนหมู่บ้านปางหัด หมู่ ๒ ที่เป็นที่ตั้งของที่พักสงฆ์ป่านาลันทา เสนอความเห็น
นายวีรชาติ แสงงาม ส.อบต.หมู่ ๒	แสดงความเห็นว่า เดิมสถานที่ดังกล่าวชาวบ้านจะจัดตั้งเป็นพิพิธภัณฑ์ทหาร แต่ต่อมามีกลุ่มพระสงฆ์เข้ามาอยู่อาศัย และทำลายอนุสรณ์สถานที่ชาวบ้านสร้างไว้ และทำการปลูกสร้างที่พักสงฆ์ขึ้นมาแทน หลังจากนั้น เกิดความขัดแย้งกันระหว่างพระสงฆ์และชาวบ้าน จนเป็นคดีความฟ้องร้องต่อศาล ซึ่งเป็นบ่อเกิดแห่งความขัดแย้งของคนในชุมชนอย่างมาก และปัจจุบันไม่มีใครอาศัยอยู่สถานที่หรือบริเวณนั้นมานานแล้ว และทางหมู่บ้านได้ปิดไม่ให้ใครขึ้นไปแล้ว
ที่ประชุม	มีความเห็นว่า ๑.ควรรับฟังความคิดเห็นของประชาชนก่อน โดยให้บ้านปางหัด หมู่ ๒ ประชุมประชาคม กรณีการยื่นคำขอใช้พื้นที่ดังกล่าว เพื่อมิให้เกิดปัญหา ผลกระทบ ต่อประชาชนเจ้าของพื้นที่ ๒.แจ้งให้ผู้ใหญ่บ้าน หมู่ ๒ ทราบและดำเนินการประชุมประชาคม ๓.แจ้งให้สำนักงานพระพุทธศาสนาจังหวัดเชียงรายทราบว่า ผู้ยื่นคำขอใช้พื้นที่ ยังมีความขัดแย้งกับราษฎรในพื้นที่

นายก อบต.ปอ | ขอแสดงความเห็นว่า สภาองค์การบริหารส่วนตำบลปอ ต้องลงมติให้ชัดเจนว่าเห็นชอบหรือไม่เห็นชอบ พร้อมเหตุผล

นายชัย แซ่โซ้ง
ส.อบต.หมู่ ๑๓ | เห็นด้วยตามที่ที่ประชุมได้ร่วมกันเสนอความคิดเห็น ในการพิจารณาลงมติควรมีเหตุผลประกอบ โดยอาจให้ประชาชนบ้านปางหัด หมู่ ๒ ได้ประชาคมหรือให้ความเห็นมาก่อน

มติที่ประชุม | มีมติดังนี้

๑.เห็นชอบ ๐ เสียง

๒.ไม่เห็นชอบ ๑๕ เสียง

เหตุผล เนื่องจากการขอให้พื้นที่เพื่อจัดทำที่พักสงฆ์ป่านาลันทา ในเขตพื้นที่ บ้านปางหัด หมู่ ๒ จำนวน ๑๕ ไร่ ยังมีปัญหาความขัดแย้งระหว่างราษฎรในพื้นที่และผู้ยื่นคำขอ สภาองค์การบริหารส่วนตำบลปอได้พิจารณาถึงผลกระทบ และสภาวะความเป็นอยู่ของประชาชนในพื้นที่ โดยเฉพาะประชาชนชาวบ้านปางหัด หมู่ ๒ ซึ่งเป็นเจ้าของพื้นที่ตั้ง หากผู้ยื่นคำขอได้รับอนุญาตให้เข้าทำประโยชน์ อาจจะเกิดผลกระทบต่อชุมชน และสร้างความขัดแย้งมากยิ่งขึ้น อีกทั้งบ้านปางหัด หมู่ ๒ มีวัดบ้านปางหัดซึ่งเป็นสถานที่ทางพุทธศาสนา และศูนย์รวมทางจิตใจของชาวบ้านอยู่แล้ว จึงไม่เห็นชอบการยื่นคำขอดังกล่าว ด้วยมติเป็นเอกฉันท์ จำนวน ๑๕ เสียง

นายก อบต.ปอ | นำเสนอต่อที่ประชุมว่า เนื่องจากได้รับหนังสือจากสำนักงานพระพุทธศาสนาจังหวัดเชียงราย เมื่อวันที่ ๑๓ ธันวาคม ๒๕๖๕ แจ้งว่าสำนักสงฆ์ถ้ำผาแล บ้านผาแล หมู่ ๖ ได้ยื่นคำขอใช้ที่ดินในเขตป่าสงวนแห่งชาติเพื่อประโยชน์แก่พุทธศาสนา ซึ่งผู้นำชุมชนบ้านผาแล หมู่ ๖ ได้โทรศัพท์มาร้องขอให้นำเสนอต่อสภาองค์การบริหารส่วนตำบลปอ โดยเร่งด่วน ซึ่งข้าพเจ้าพิจารณาแล้วเห็นว่าด้วยระยะเวลาไม่สามารถยื่นญัตติได้ทันเนื่องจากต้องยื่นก่อนวันประชุมไม่น้อยกว่า ๕ วัน ดังนั้นในวันนี้ จึงขอเสนอญัตตินี้ต่อที่ประชุมสภาเพื่อพิจารณา

ประธานสภาฯ | มอบหมายให้เลขานุการชี้แจงข้อระเบียบว่าสามารถรับพิจารณาญัตติที่นายก อบต.ปอ เสนอด้วยวาจาต่อที่ประชุมได้หรือไม่

เลขานุการสภาฯ | ชี้แจงว่า ตามระเบียบข้อบังคับการประชุมสภาท้องถิ่น (ระเบียบกระทรวงมหาดไทยว่าด้วยข้อบังคับการประชุมสภาท้องถิ่น พ.ศ.๒๕๔๗) ข้อ ๓๘ วรรคห้า ญัตติต่อไปนี้อาจเสนอด้วยวาจาในที่ประชุมสภาท้องถิ่นได้

(๑) ขอให้รับรองรายงานการประชุม

(๒) ขอให้รับรองรายงานอื่นๆของคณะกรรมการต่างๆที่สภาท้องถิ่นตั้งขึ้น

(๓) ขอปรึกษาหรือขอให้พิจารณาเป็นเรื่องด่วน

(๔) ขอให้พิจารณาร่างข้อบัญญัติสามวาระรวดเดียวตามข้อ ๔๕

(๕) ญัตติตามข้อ ๔๑

(๖) ญัตติที่ประธานที่ประชุมเห็นควรอนุญาต

การบรรจุญัตติที่เสนอด้วยวาจาตามวรรคห้า ให้ประธานที่ประชุมบรรจุเข้าระเบียบวาระการประชุมคราวนั้น

-กรณีญัตติที่นายก อบต.ปอ อาจพิจารณาตามข้อ (๓) หรือข้อ (๖)

ประธานสภาฯ จึงนำหารือที่ประชุมว่าจะรับพิจารณาหรือไม่

นายชัย แซ่โซ้ง ส.อบต.หมู่ ๑๓ มีความเห็นว่าคงเป็นเรื่องเร่งด่วนจริงๆ ควรรับพิจารณา

ประธานสภาฯ จึงขอให้ที่ประชุมลงมติว่าจะรับหรือไม่รับพิจารณาญัตติที่นายก อบต.เสนอด้วยวาจากรณีขอความเห็นชอบสำนักสงฆ์ถ้ำผาแล บ้านผาแล หมู่ ๖ ได้ยื่นคำขอใช้ที่ดินในเขตป่าสงวนแห่งชาติเพื่อประโยชน์แก่พุทธศาสนา

มติที่ประชุม มีมติเป็นเอกฉันท์ เห็นชอบจำนวน ๑๒ เสียง ให้รับพิจารณา

<u>ญัตติที่ ๕.~~๔~~</u>๕ นายโสไกร ใจหมั้น ผู้อำนวยการสำนักงานพระพุทธศาสนาจังหวัดเชียงราย แจ้งสำนักสงฆ์ถ้ำผาแล ยื่นคำขอใช้พื้นที่ในเขตป่าสงวนแห่งชาติ (ป่าแม่อิงฝั่งขวาและป่าแม่งาว) ที่อยู่ในพื้นที่ตำบลปอ (บ้านปางหัด หมู่ ๒) ให้สภาองค์การบริหารส่วนตำบลปอทราบ เพื่อใช้ประกอบคำขอใช้พื้นที่ของส่วนราชการหรือหน่วยงานของรัฐภายในเขตป่าสงวนแห่งชาติ ตามพระราชบัญญัติป่าสงวนแห่งชาติ พ.ศ.๒๕๐๗ (ระเบียบคณะกรรมการพิจารณาการใช้ประโยชน์ในเขตป่าสงวนแห่งชาติว่าด้วยหลักเกณฑ์ วิธีการ และเงื่อนไข ในการใช้พื้นที่เป็นสถานที่ปฏิบัติงานหรือเพื่อประโยชน์อย่างอื่นของส่วนราชการหรือหน่วยงานของรัฐภายในเขตป่าสงวนแห่งชาติ พ.ศ. ๒๕๖๕) โดยมีนายพรเทพ แสงรุ้งงาม ผู้ใหญ่บ้าน หมู่ ๖ มาชี้แจงต่อที่ประชุม

ประธานสภาฯ ขอให้สมาชิกสภาองค์การบริหารส่วนตำบลปอ หมู่ที่ ๖ ชี้แจงต่อสภาฯ หรือเสนอความเห็นเนื่องจากเป็นตัวแทนของราษฎรบ้านผาแล หมู่ ๖

นายวาทศิลป์ ขัดสดา ส.อบต.หมู่ ๖ ขอนำเรียนต่อที่ประชุมว่า ทางหมู่บ้านผาแล หมู่ ๖ ไม่มีปัญหาหรือความขัดแย้งใดๆ ขอให้ที่ประชุมพิจารณาให้ความเห็นชอบ และพื้นที่ของสำนักสงฆ์ไม่ทับซ้อนกับที่ของวนอุทยานถ้ำผาแล หรือที่ของชาวบ้าน

นายอาโยะ หมอโป๊ะภู่ รองประธานสภาฯ แสดงความเห็นว่า ถ้าเป็นประโยชน์ต่อชุมชน เห็นควรเห็นชอบ หากหมู่บ้านมีปัญหาความขัดแย้งต้องให้ตัวแทนของหมู่บ้าน มาชี้แจงต่อที่ประชุมด้วย เพื่อรับฟังความคิดเห็นของชาวบ้านในพื้นที่ด้วย

นายวาทศิลป์ ขัดสดา ส.อบต.หมู่ ๖ แจ้งว่าผู้ใหญ่บ้านผาแล หมู่ ๖ จะเดินทางมาชี้แจงต่อที่ประชุมในช่างบ่ายนี้

ประธานสภาฯ แจ้งที่ประชุมว่า เนื่องจากขณะนี้เวลา ๑๒.๐๐ น. จึงขอพักการประชุมเพื่อรับประทานอาหารกลางวันและขอนัดประชุมต่อในเวลา ๑๓.๐๐ น.

เวลา ๑๓.๐๐ น.เลขานุการสภาฯ ตรวจนับองค์ประชุม ครบองค์ประชุม จึงนำเรียนประธานสภาฯ ดำเนินการประชุมต่อ

๑๓.๑๑ น. ประธานสภาฯ เริ่มการประชุมต่อในช่วงบ่าย

เลขานุการสภาฯ นำเสนอหนังสือกรมส่งเสริมการปกครองท้องถิ่น ที่ มท ๐๘๐๔.๗/ว๑๐๖๗ ลงวันที่ ๑๒ เมษายน ๒๕๖๕ เรื่อง ขอความเห็นชอบจากสภาองค์กรปกครองส่วนท้องถิ่นที่ป่าไม้ตั้งอยู่ โดยความท้ายหนังสือแจ้งให้สภาท้องถิ่นได้พิจารณาให้ความเห็นเพื่อปฏิบัติให้เป็นไปตามกฎหมาย กฎกระทรวงหรือระเบียบที่เกี่ยวข้อง ซึ่งการให้ความเห็นชอบของสภาท้องถิ่นควรพิจารณาถึงผลกระทบภายในขอบที่เกี่ยวข้องกับอำนาจหน้าที่ของตนในการดูแลสภาวะความเป็นอยู่ของประชาชนในพื้นที่ กล่าวคือ หากได้รับอนุญาตให้เข้าทำประโยชน์ในพื้นที่ป่าอันอยู่ในพื้นที่ของตน จะเกิดผลกระทบต่อการดำเนินการตามอำนาจหน้าที่ในการดูแลสภาวะความเป็นอยู่ของประชาชนตามที่กฎหมายบัญญัติไว้หรือไม่ อย่างไร และเสนอความเห็นเพื่อประกอบการพิจารณาของอธิบดีกรมป่าไม้ต่อไป ซึ่งสภาองค์การบริหารส่วนตำบลปอ อาจนำแนวทางดังกล่าวมาประกอบการพิจารณาให้ความเห็นชอบในกรณีที่สำนักสงฆ์ถ้ำผาแล หรือที่พักสงฆ์ป่านาลันทา บ้านปางหัด

ประธานสภาฯ ขอเชิญนายพรเทพ แสงรุ้งงาม ผู้ใหญ่บ้านผาแล หมู่ ๖ นำเสนอรายละเอียด และความเห็นของราษฎรในพื้นที่บ้านผาแลหมู่ ๖ กรณีสำนักสงฆ์ถ้ำผาแล ขอใช้พื้นที่ในเขตป่าสงวนแห่งชาติ

นายพรเทพ แสงรุ้งงาม
ผู้ใหญ่บ้าน หมู่ ๖ สำนักสงฆ์ถ้ำผาแล ได้รับจัดตั้งตามกฎหมายแล้ว แต่ยังขาดหลักฐานความเห็นชอบจากสภาฯ เพื่อนำไปประกอบคำขออนุญาตใช้พื้นที่ป่าสงวนแห่งชาติ ซึ่งขอรับรองว่าราษฎรบ้านผาแล หมู่ ๖ ได้เห็นชอบในการประชุมประชาคมเรียบร้อยแล้ว เห็นชอบให้สำนักสงฆ์ถ้ำผาแล ตั้งอยู่ในพื้นที่หมู่บ้าน โดยไม่มีความขัดแย้งใดๆ

นายเรืองกิจ กิจเจริญวิเศษศรี
ส.อบต.หมู่ ๘ ขอซักถามท่านผู้ใหญ่บ้าน ผาแล หมู่ ๖ ว่าพื้นที่ตั้งของสำนักสงฆ์ถ้ำผาแล จำนวน ๑๕ ไร่ นั้น มีปัญหาทับซ้อนกับที่ดินของประชาชนหรือไม่ และสอบถามกรณีสายทางบ้านผาแล บ้านห้วยคุ ที่ได้รับมอบจาก นพค.๓๕ หากเห็นชอบไปจะมีปัญหาหรือผลกระทบต่อสายทางถนนดังกล่าวนี้หรือไม่

นายพรเทพ แสงรุ้งงาม
ผู้ใหญ่บ้าน หมู่ ๖ ขอชี้แจงว่า ทั้ง ๒ ประเด็นที่ ท่าน ส.อบต.หมู่ ๘ ซักถาม นั้น ไม่มีผลกระทบแน่นอน

ประธานสภาฯ สอบถามที่ประชุม ไม่มีผู้ใดซักถามหรือแสดงความเห็น จึงขอให้ที่ประชุมลงมติ

มติที่ประชุม มีมติเห็นชอบกรณีสำนักงานพระพุทธศาสนาจังหวัดเชียงราย ยื่นคำขอใช้ที่ดินในเขตป่าสงวนแห่งชาติ (ป่าแม่อิงฝั่งขวา และป่าแม่งาว) ของสำนักสงฆ์ถ้ำผาแล ตั้งอยู่ในพื้นที่บ้านผาแล หมู่ ๖ ตำบลปอ อำเภอเวียงแก่น จังหวัดเชียงราย ด้วยมติเป็นเอกฉันท์ จำนวน ๑๓ เสียง ต่อ ๐ เสียง

ระเบียบวาระที่ ๖ เรื่องอื่นๆ

ประธานสภาฯ ให้ที่ประชุมเสนอเรื่องอื่นๆ ถ้ามี

นายชัย แซ่โซ้ง
ส.อบต.หมู่ ๑๓ ขอฝากโครงการก่อสร้างของหมู่บ้านตามข้อบัญญัติ ปีงบประมาณ ๒๕๖๖ และโครงการใช้เงินสะสม ขอให้ผู้บริหารท้องถิ่น พิจารณา กรณีโครงการก่อสร้างถนนที่อยู่บนสายดอย ขอให้ดำเนินการก่อนหน้าฝน เนื่องจากช่วงฤดูฝนเป็นอุปสรรคและยากลำบากต่อการดำเนินการก่อสร้างอย่างมาก

นายชัยวัฒน์ หมื่นลาง ส.อบต.หมู่ ๓	ขอสอบถามกองช่าง กรณีก่อสร้างฝาย บ้านดอน หมู่ ๓ (งบกระตุ้นเศรษฐกิจฐานราก) ที่เกิดความเสียหายจากอุทกภัยนั้น ได้รับแจ้งว่าจะมาซ่อมแซม อยากทราบว่าเมื่อใด
นายก อบต.ปอ	ประเด็นเรื่องฝายที่ได้รับความเสียหายจากอุทกภัย มอบหมายให้กองช่างชี้แจงว่าดำเนินการถึงขั้นตอนใด
นายวทัญญู ทะนันไชย นายช่างโยธา	กองช่างและงานป้องกันฯ ได้ออกสำรวจความเสียหายเรียบร้อยแล้ว สำหรับแนวทางการแก้ไขปัญหา โดยจะดำเนินการเรียงหิน แต่ด้วยต้องใช้พื้นที่ของชาวบ้านที่มีที่ดินติดบริเวณดังกล่าวด้วย หากเจ้าของที่ดินยินยอม ก็สามารถดำเนินการได้ทันที
นายก อบต.ปอ	ขอฝากให้ ท่าน ส.อบต.หมู่ ๓ ไปประสานกับเจ้าของที่ดินดังกล่าวด้วย -ฝายบ้านดอน หมู่ ๓ ที่ได้ก่อสร้างเสร็จไปแล้วนั้น มี ๒ จุด โดยจุดที่ ๑ ใช้งบประมาณ ๑,๓๐๐,๐๐๐ กว่าบาท ได้รับงบประมาณงบเงินอุดหนุนเฉพาะกิจ ๖๔ ที่มีชาวบ้านไปร้องเรียนต่อศูนย์ดำรงธรรมอำเภอเวียงแก่น ขณะนี้อยู่ระหว่างดำเนินการตามขั้นตอน รอให้วิศวกรผู้ออกแบบก่อสร้างฝายดังกล่าว ชี้แจงการออกแบบ และให้คำแนะนำในการแก้ไขปัญหา ซึ่งก็ยังไม่แจ้งมา แต่ได้ลงมาดูพื้นที่เรียบร้อยแล้ว ประกอบกับฝายดังกล่าว ได้ก่อสร้างเสร็จและอยู่ในระยะเวลารับประกันความชำรุดบกพร่อง ๒ ปี ซึ่งความต้องการของผู้ร้องเรียนคืออยากให้ทุบฝายเพื่อเปิดช่องระบายน้ำให้ไหลเร็วขึ้น มิให้ท่วมไปยังไร่นาของชาวบ้านบริเวณฝาย -สำหรับโครงการก่อสร้าง ตามข้อบัญญัติ ๖๖ จะเริ่มดำเนินการประมาณเดือนมกราคม ๒๕๖๖ ซึ่งจะจัดทำเป็นแผนปฏิบัติงาน ฉบับที่ ๔ โดยจะดำเนินการประมาณ ๑๘-๒๐ โครงการ ซึ่งอยู่ระหว่างพิจารณาแต่ละโครงการตามระยะเวลาในแผนการดำเนินงานประจำปี ๒๕๖๖ ด้วย โดยมีความครอบคลุมเกือบทุกหมู่บ้าน
นางสาวนัฐพร ทานัพันธ์สกุล หัวหน้าฝ่ายอำนวยการ	ขอแจ้งที่ประชุมกรณีการออกบัตรประจำตัว อปพร.การออกบัตรจะดำเนินการให้สมาชิก อปพร.ทุกคน ซึ่งเดิมเป็นอำนาจของผู้ว่าราชการจังหวัด แต่ปัจจุบันได้มีการออกระเบียบใหม่ บังคับใช้เมื่อ ๒๒ พฤศจิกายน ๒๕๖๕ กำหนดให้ผู้อำนวยการศูนย์ อปพร.เป็นผู้ลงนามในบัตร อปพร. ดังนั้น จึงเป็นท่านนายก อบต.ปอ เป็นผู้ลงนามในบัตร และแจ้งการดำเนินการติดตั้งกระจกโค้ง งานป้องกันฯ อยู่ระหว่างติดตั้งตามหมู่บ้านต่างๆ
ประธานสภาฯ	ขอความร่วมมือสมาชิกสภา อบต.ทุกท่านร่วมงานปีใหม่ม้ง วันที่ ๒๔-๒๕ ธันวาคม ๒๕๖๕ ณ บ้านศิลาแดง หมู่ ๑๖ โดยพร้อมเพียงกัน
นายก อบต.ปอ	การจัดงานประเพณีปีใหม่ม้งของ อบต.ปอ กรณีเรื่องการตัดสินการประกวดต่างๆ อาจมีการเปลี่ยนแปลงกรรมการตัดสิน เพื่อมิให้เกิดปัญหาคนในชุมชนนั้นๆส่งเข้าประกวด อาจมีผลต่อการตัดสินของกรรมการและเกิดปัญหาการ้องเรียนตามมา จะพิจารณาอีกครั้งเพื่อให้เกิดความเหมาะสม และขอความร่วมมือทางหมู่บ้าน ได้ส่งธิดาม้งเข้าประกวด เพื่อให้มีผู้เข้าประกวดจำนวนมากพอซึ่งโดยรวมผู้เข้าประกวดทั้งหมดไม่ควรน้อยกว่า ๗-๘ คน

ประธานสภาฯ สอบถามที่ประชุม ไม่มีผู้ใดซักถามหรือเสนอเรื่องใดๆ จึงสั่งปิดการประชุม ในเวลา ๑๕.๓๐ น.

(ลงชื่อ) ผู้บันทึกรายงานการประชุม
(นางสาวกรรณิการ์ ชัยวงศ์)
รองปลัดองค์การบริหารส่วนตำบลปอรักษาราชการแทน
ปลัดองค์การบริหารส่วนตำบลปอปฏิบัติหน้าที่
เลขานุการสภาองค์การบริหารส่วนตำบลปอ
22 ธ.ค. 2565

<u>ตรวจถูกต้องแล้ว (คณะกรรมการตรวจรายงานการประชุม เมื่อวันที่</u> ....)

(ลงชื่อ) ประธานกรรมการตรวจรายงานการประชุม
(นายชัยวัฒน์ หมื่นลาง)
สมาชิกสภาองค์การบริหารส่วนตำบลปอ หมู่ ๓ (บ้านดอน)
(ลงชื่อ) กรรมการตรวจรายงานการประชุม
(นายธนา จตุโชคอุดม)
สมาชิกสภาองค์การบริหารส่วนตำบลปอ หมู่ ๙ (บ้านห้วยหาน)
(ลงชื่อ) กรรมการตรวจรายงานการประชุม
(นายเพชร จตุโชคอุดม)
สมาชิกสภาองค์การบริหารส่วนตำบลปอ หมู่ ๑๘ (บ้านร่มฟ้าทอง)

<u>ประธานสภาองค์การบริหารส่วนตำบลปอ จะลงนามผู้รับรองรายงานการประชุม</u>
<u>ในกรณีมีการรับรองรายงานการประชุมครั้งนี้เรียบร้อยแล้ว</u>

(ลงชื่อ) ผู้รับรองรายงานการประชุม
(นายมนตรี ยอดมณีบรรพต)
ประธานสภาองค์การบริหารส่วนตำบลปอ
วันที่...

รูปภาพการประชุมสภาองค์การบริหารส่วนตำบลปอสมัยสามัญ สมัยที่ ๔ ประจำปี พ.ศ.๒๕๖๕
(ครั้งที่ ๒) วันพฤหัสบดี ที่ ๑๕ ธันวาคม ๒๕๖๕
ณ ห้องประชุมสภาองค์การบริหารส่วนตำบลปอ อำเภอเวียงแก่น จังหวัดเชียงราย

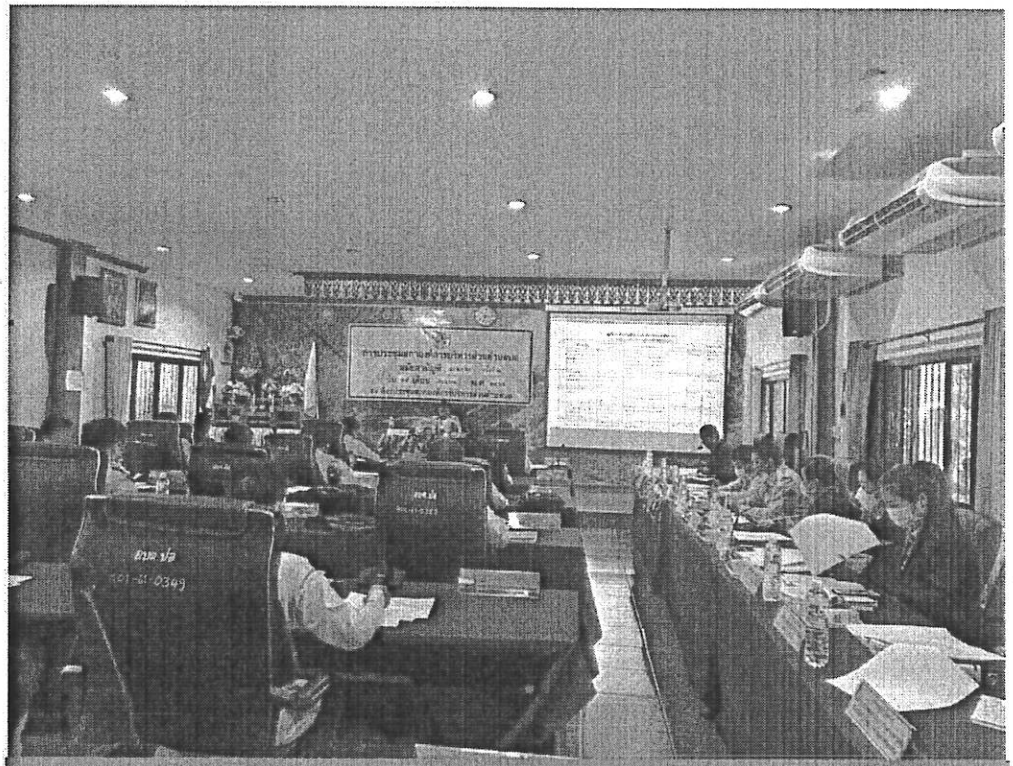

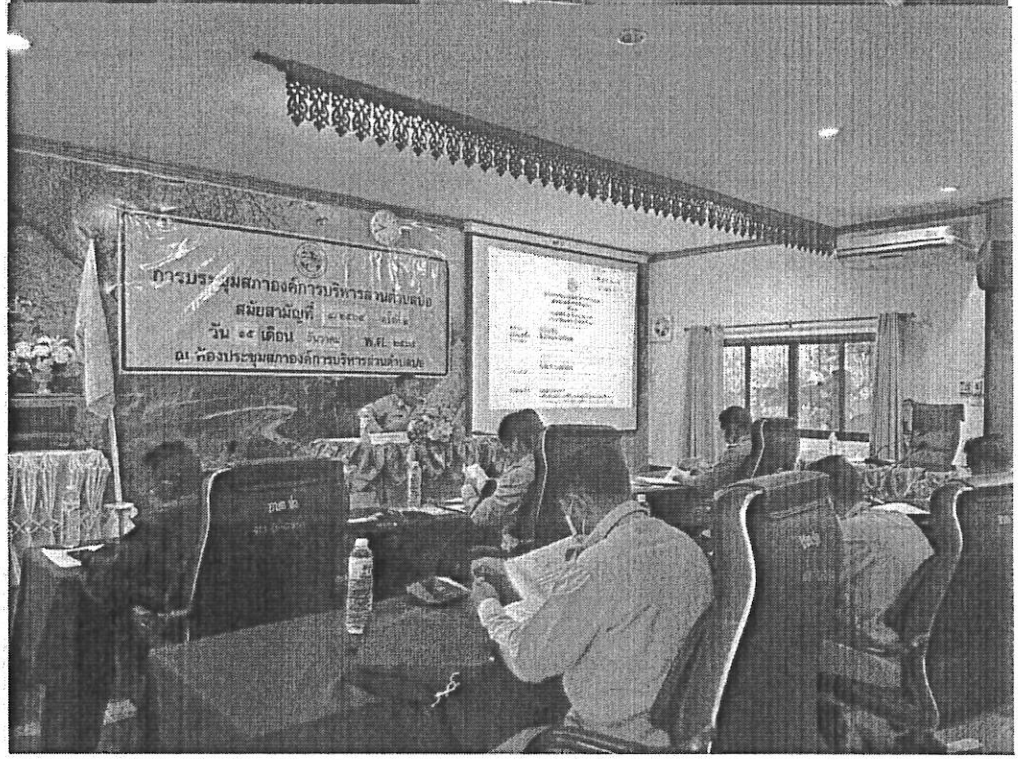

รายชื่อผู้เข้าร่วมประชุมสภาองค์การบริหารส่วนตำบลปอ
สมัยสามัญ สมัยที่ ๔ (ครั้งที่ ๒) ประจำปีงบประมาณ พ.ศ.๒๕๖๕
วันพฤหัสบดี ที่ ๑๕ เดือนธันวาคม พ.ศ.๒๕๖๕
ณ ห้องประชุมสภาองค์การบริหารส่วนตำบลปอ
อำเภอเวียงแก่น จังหวัดเชียงราย

ที่	ชื่อ - สกุล	ตำแหน่ง	ลายมือชื่อ		หมาย
			๐๙.๓๐ -๑๒.๐๐น.	๑๓.๐๐- ๑๖.๓๐น	
๑	นายมนตรี ยอดมณีบรรพต	ประธานสภา อบต.ปอ			
๒	นายอาโยะ หมอโป๊ะภู่	รองประธานสภา อบต.ปอ			
๓	นายสันติ หินโบราณ	ส.อบต.ปอ หมู่ที่ ๑			
๔	นายวีระชาติ แสงงาม	ส.อบต.ปอ หมู่ที่ ๒			
๕	นายชัยวัฒน์ หมื่นลาง	ส.อบต.ปอ หมู่ที่ ๓			
๖	นายวิทวัส แซ่ฟุ้ง	ส.อบต.ปอ หมู่ที่ ๔			
๗	นายคำผาย ใจกัณฑ์	ส.อบต.ปอ หมู่ที่ ๕			
๘	นายวาทศิลป์ ขัดสดา	ส.อบต.ปอ หมู่ที่ ๖			
๙	นายอาคม สมบัติประทีป	ส.อบต.ปอ หมู่ที่ ๗			
๑๐	นายเรืองกิจ กิจเจริญวิเศษศรี	ส.อบต.ปอ หมู่ที่ ๘			
๑๑	นายธนา จตุโชคอุดม	ส.อบต.ปอ หมู่ที่ ๙			
๑๒	นายพงษ์ศักดิ์ เกษตรนพกุล	ส.อบต.ปอ หมู่ที่ ๑๑			
๑๓	นายชัย แซ่โซ้ง	ส.อบต.ปอ หมู่ที่ ๑๓			
๑๔	นายอภิสิทธิ์ รายเรียงศรีอรัญ	ส.อบต.ปอ หมู่ที่ ๑๔			
๑๕	นายชาญชัย ย่างวรกูล	ส.อบต.ปอ หมู่ที่ ๑๕	—	—	ลา
๑๖	นายประเสริฐศักดิ์ เกสรธีรพันธ์	ส.อบต.ปอ หมู่ที่ ๑๖	—	—	ขาด
๑๗	นายศักดิ์ชัย แซ่เติ๋น	ส.อบต.ปอ หมู่ที่ ๑๗			
๑๘	นายเพชร จตุโชคอุดม	ส.อบต.ปอ หมู่ที่ ๑๘	—	—	ลากิจ
๑๙	นายสิริเชษฐ์ รัตนแสงมณี	ส.อบต.ปอ หมู่ที่ ๑๙			
๒๐	นายคฑาวุฒิ แซ่วื่อ	ส.อบต.ปอ หมู่ที่ ๒๐			

ที่	ชื่อ - สกุล	ตำแหน่ง	ลายมือชื่อ		หมายเหตุ
			๐๙.๓๐ -๑๒.๐๐น.	๑๓.๐๐- ๑๖.๓๐น	
๑	นายนรเศรษฐ์ กมลาสน์กมุท	นายก อบต.ปอ			
๒	นางสาวณัฏฐณิชา ตาพิชัย	รองนายก อบต.ปอ			
๓	นายปราณีธรรม แซ่ลี	รองนายก อบต.ปอ			
๔	นายบุญชัย สุชนเสาวภาคย์	เลขานุการนายก อบต.ปอ			
๕	นางสาวกรรณิการ์ ชัยวงศ์	รองปลัดองค์การบริหารส่วนตำบลปอ			
๖	นางวิลาวัลย์ โนระ	ผู้อำนวยการกองคลัง			
๗	นางสาวนัฐพร ทานุพันธุ์สกุล	หัวหน้าฝ่ายอำนวยการ รก.หน.สป			
๘	นายเจษฎา โปงวงค์	นักวิชาการเกษตรชำนาญการ รก.ผอ.กองศึกษาฯ			
๙	นายสุริยา หัตถกอง	นายช่างโยธาชำนาญงานรก.ผอ.กองช่าง	–	–	[illegible]
๑๑	นางอัญชลีพร แก้วอินทร์	นักวิเคราะห์นโยบายและแผนปฏิบัติฯ			
๑๒	นางมนธิชา ลือชา	นักการจัดการทั่วไปชำนาญการ			
๑๓	นายธรรมนูญ แสนหลวง	เจ้าพนักงานธุรการปฏิบัติงาน			
๑๔	นางสาวรัตนา หัตถกอง	ผู้ช่วยเจ้าพนักงานธุรการ			
๑๕	นางสาวณัฐนิสา วงศ์บุญชัยเลิศ	ผู้ช่วยเจ้าพนักงานธุรการ			
๑๖	นายวัฒญ ทะนันไชย	นายช่างโยธาปฏิบัติการ			

ญัตติที่ ๕.๑

บัญชีรายการขออนุมัติเปลี่ยนแปลงคำชี้แจงงบประมาณรายจ่าย
ประจำปีงบประมาณ พ.ศ.๒๕๖๔ และ พ.ศ. ๒๕๖๖
(หมวดค่าครุภัณฑ์ที่ดินและสิ่งก่อสร้าง)
เสนอขออนุมัติต่อสภาองค์การบริหารส่วนตำบลปอ
ในการประชุมสมัยสามัญ สมัยที่ ๑/๒๕๖๕ (ครั้งที่ ๒) วันที่ ๑๕ ธันวาคม ๒๕๖๕

ตามระเบียบกระทรวงมหาดไทย ว่าด้วยวิธีการงบประมาณขององค์กรปกครองส่วนท้องถิ่น พ.ศ.๒๕๖๓
ข้อ ๒๙ การแก้ไขเปลี่ยนแปลงคำชี้แจงงบประมาณรายจ่ายในงบลงทุน ที่ทำให้ลักษณะปริมาณ คุณภาพเปลี่ยน หรือเปลี่ยนแปลงสถานที่ก่อสร้าง ให้เป็นอำนาจอนุมัติของสภาท้องถิ่น

รายการที่ ๑

ลำดับที่	แผนงาน	งาน/งบ/หมวด	ประภทรายจ่าย	รายการ	งบประมาณ (บาท)	คำชี้แจงเดิม ตามข้อบัญญัติ ๒๕๖๔	คำชี้แจงใหม่
๑	อุสาหกรรมและการโยธา	งานก่อสร้างถนน งบลงทุน หมวดค่าที่ดินและสิ่งก่อสร้าง	ค่าก่อสร้างสิ่งสาธารณูปการ	โครงการปรับปรุงระบบประปาหมู่บ้าน บ้านผาตั้ง หมู่ที่ ๑๔	๖๐๐,๑๐๐	-เพื่อจ่ายเป็นค่าปรับปรุงระบบประปาหมู่บ้านผาตั้ง ดังนี้ ๑.ปรับปรุงระบบประปาหมู่บ้าน โดยวางท่อพีวีซี ระยะทาง ๓,๒๐๐ เมตร ๒.เจาะบ่อบาดาลขนาด ๔" เฉลี่ยความลึก ๔๓-๑๐๐ เมตร หรือมีปริมาณน้ำใช้ไม่น้อยกว่า ๓.๐๐ ลบ.ม.ต่อชั่วโมง จำนวน ๑ บ่อ พร้อมป้ายประชาสัมพันธ์ จำนวน ๑ ป้ายตามแบบที่องค์การบริหารส่วนตำบลปอกำหนด เป็นโครงการตามแผนพัฒนาท้องถิ่น (พ.ศ.๒๕๖๑-๒๕๖๕) ยุทธศาสตร์ที่ ๑ โดยมีวัตถุประสงค์เพื่อปรับปรุงระบบประปาหมู่บ้านผาตั้ง หมูที่ ๑๔ ให้ทั่วถึงทุกครัวเรือน เพื่อแก้ไขปัญหาการขาดแคลนน้ำเพื่อการอุปโภคและบริโภค (เป็นโครงการตามมติประชุมประชาคมหมู่บ้าน บ้านผาตั้ง หมู่ที่ ๑๔) งบประมาณ ๖๐๐,๑๐๐.-บาท	- เพื่อจ่ายเป็นค่าปรับปรุงระบบประปาหมู่บ้านผาตั้ง ดังนี้ วางท่อระบบน้ำประปา ยาว ๔,๖๔๕ เมตร ตามแบบขององค์การบริหารส่วนตำบลปอกำหนด พร้อมป้ายประชาสัมพันธ์โครงการ จำนวน ๑ ป้าย งบประมาณ ๖๐๐,๐๐๐.-บาท

รายการที่ ๒

ลำดับที่	แผนงาน	งาน/งบ/หมวด	ประเภทรายจ่าย	รายการ	งบประมาณ (บาท)	คำชี้แจงเดิม ตามข้อบัญญัติ ๒๕๖๖	คำชี้แจงใหม่
๑	อุสาหกรรมและการโยธา	งานก่อสร้างถนน งบลงทุน หมวดค่าที่ดินและสิ่งก่อสร้าง	ค่าก่อสร้างสิ่งสาธารณูปการ	โครงการก่อสร้างถนนคอนกรีตเสริมเหล็กภายในหมู่บ้าน บ้านห้วยคุ หมู่ที่ ๘	๗๐๐,๐๐๐	- เพื่อเป็นค่าใช้จ่ายในการก่อสร้างถนนคอนกรีตเสริมเหล็กภายในหมู่บ้าน บ้านห้วยคุ หมู่ที่ ๘ ปริมาณดังนี้ ก่อสร้างถนนคอนกรีตเสริมเหล็ก จุดที่ ๑ ขนาดผิวจราจร กว้าง ๓.๐๐ เมตร ยาว ๘๗.๐๐ เมตร หนา ๐.๑๕ เมตร (หรือมีพื้นที่ไม่น้อยกว่า ๒๖๑.๐๐ ตารางเมตร) จุดที่ ๒ ขนาด ผิวจราจร กว้าง ๔.๐๐ เมตร ยาว ๑๘.๐๐ เมตร หนา ๐.๑๕ เมตร (หรือมีพื้นที่ไม่น้อยกว่า ๗๒.๐๐ ตารางเมตร) จุดที่ ๓ ขนาดผิวจราจร กว้าง ๔.๐๐ เมตร ยาว ๑๓๕.๐๐ เมตร หนา ๐.๑๕เมตร (หรือมีพื้นที่ไม่น้อยกว่า ๕๔๐.๐๐ ตารางเมตร) ไม่มีไหล่ทางหรือไหล่ทางปรับตามสภาพพื้นที่ ตามแบบขององค์การบริหารส่วนตำบลปอกำหนด พร้อมป้ายประชาสัมพันธ์ โครงการ จำนวน ๑ ป้าย เป็นโครงการตามแผนพัฒนาท้องถิ่น (พศ. ๒๕๖๖ - ๒๕๗๐) แก้ไข (ครั้งที่ ๑) หน้า ๔ งบประมาณ ๗๐๐,๐๐๐.-บาท	- เพื่อเป็นค่าใช้จ่ายในการก่อสร้างถนนคอนกรีตเสริมเหล็กภายในหมู่บ้าน บ้านห้วยคุ หมู่ที่ ๘ ปริมาณดังนี้ ก่อสร้างถนนคอนกรีตเสริมเหล็ก จุดที่ ๑ ขนาดผิวจราจร กว้าง ๓.๐๐ เมตร ยาว ๘๗.๐๐ เมตร หนา ๐.๑๕ เมตร (หรือมีพื้นที่ไม่น้อยกว่า ๒๖๑.๐๐ ตารางเมตร) จุดที่ ๒ ขนาด ผิวจราจร กว้าง ๖.๐๐ เมตร ยาว ๑๙.๐๐ เมตร หนา ๐.๑๕ เมตร (หรือมีพื้นที่ไม่น้อยกว่า ๑๑๔.๐๐ ตารางเมตร) จุดที่ ๓ ขนาดผิวจราจร กว้าง ๔.๐๐ เมตร ยาว ๑๒๖.๐๐ เมตร หนา ๐.๑๕เมตร (หรือมีพื้นที่ไม่น้อยกว่า ๕๔๐.๐๐ ตารางเมตร) ไม่มีไหล่ทางหรือไหล่ทางปรับตามสภาพพื้นที่ ตามแบบขององค์การบริหารส่วนตำบลปอกำหนด พร้อมป้ายประชาสัมพันธ์ โครงการ จำนวน ๑ ป้าย งบประมาณ ๗๐๐,๐๐๐.-บาท

ญัตติที่ ๕.๒

บัญชีรายการขออนุมัติโอนงบประมาณรายจ่าย
ประจำปีงบประมาณ พ.ศ.๒๕๖๖
(หมวดค่าครุภัณฑ์ที่ดินและสิ่งก่อสร้าง)
เสนอขออนุมัติต่อสภาองค์การบริหารส่วนตำบลปอ
ในการประชุมสมัยสามัญที่ ๔/๒๕๖๕ (ครั้งที่ ๒) วันที่ ๑๕ ธันวาคม ๒๕๖๕

ตามระเบียบกระทรวงมหาดไทย ว่าด้วยวิธีการงบประมาณขององค์กรปกครองส่วนท้องถิ่น พ.ศ.๒๕๖๓
ข้อ ๒๗ การโอนเงินงบประมาณรายจ่ายในงบลงทุน โดยการโอนเพิ่ม โอนลด ที่ทำให้
ลักษณะ ปริมาณ คุณภาพเปลี่ยน หรือโอนไปตั้งจ่ายเป็นรายการใหม่ ให้เป็นอำนาจอนุมัติของสภาท้องถิ่น

รายการที่ขออนุมัติโอนเพิ่มและโอนลด ปีงบประมาณ ๒๕๖๖

รายการที่ ๑

รายการที่	แผนงาน/งาน/งบ/หมวด	รายการ	วงเงินงบประมาณ (บาท)	จำนวนเงินที่ขออนุมัติโอน	เหตุผลความจำเป็น
๑	แผนงานบริหารทั่วไป งานบริหารทั่วไป งบลงทุน ค่าครุภัณฑ์ ครุภัณฑ์โฆษณาและเผยแพร่	ติดตั้งป้ายกล่องไฟฟ้าในแหล่งท่องเที่ยวพื้นที่ตำบลปอ (ภูชี้เดือน)	๐ บาท (มิได้ตั้งไว้ในข้อบัญญัติ ๖๖)	โอนตั้งรายการใหม่ ๓๐,๐๐๐ บาท	เพื่อจ่ายเป็นค่าจัดทำป้ายบอกจุดขึ้นภูชี้เดือนพร้อมระบบไฟฟ้าและติดตั้ง
๒	แผนงานศาสนาและวัฒนธรรมและนันทนาการ งานวิชาการวางแผนและส่งเสริมการท่องเที่ยว งบดำเนินงาน ค่าใช้สอย รายจ่ายเพื่อให้ได้มาซึ่งบริการ		๑๕๐,๐๐๐ (งบประมาณที่ตั้งไว้)	โอนลด ๓๐,๐๐๐ บาท	โอนลดไปตั้งจ่ายรายการที่ ๑ วงเงินคงเหลือหลังโอนลด ๑๒๐,๐๐๐ บาท
			รวมโอนเพิ่ม,โอนลด	๓๐,๐๐๐	
			รวมวงเงินที่ขออนุมัติ	๓๐,๐๐๐	

ญัตติที่ ๕.๓

บัญชีรายการขออนุมัติใช้จ่ายเงินสะสม ประจำปีงบประมาณ พ.ศ.๒๕๖๖
เสนอขออนุมัติต่อสภาองค์การบริหารส่วนตำบลปอ
ในการประชุมสมัยสามัญ สมัยที่ ๔/๒๕๖๕ (ครั้งที่ ๒) วันที่ ๑๕ ธันวาคม ๒๕๖๕

ตามระเบียบกระทรวงมหาดไทยว่าด้วยการรับเงิน การเบิกจ่ายเงิน การฝากเงิน การเก็บรักษาเงิน และการตรวจเงินขององค์กรปกครองส่วนท้องถิ่น พ.ศ. ๒๕๔๗ และแก้ไขเพิ่มเติมถึง (ฉบับที่ ๔) พ.ศ. ๒๕๖๑ ข้อ ๔๓

บัญชีโครงการที่ขออนุมัติใช้จ่ายเงินสะสมปีงบประมาณ พ.ศ. ๒๕๖๖

องค์การบริหารส่วนตำบลปอ อำเภอเวียงแก่น จังหวัดเชียงราย

ลำดับที่	ชื่อโครงการเดิม	วัตถุประสงค์/เหตุผลความจำเป็น	รายละเอียด/เป้าหมาย/สถานที่	งบประมาณ	ระยะเวลาดำเนินการ	ปรากฏแผนพัฒนา (พ.ศ. ๖๖ - ๗๐)
๑	โครงการพัฒนาแหล่งน้ำ (ระบบประปาภูเขา) เพื่ออุปโภค-บริโภคในพื้นที่ตำบลปอ (ติดตั้งระบบกรองน้ำ บ้านปางปอ หมู่ที่ ๑)	เพื่อให้ประชาชนบ้านปางปอได้มีน้ำประปาภูเขาใช้ในการอุปโภค-บริโภคได้อย่างเพียงพอ	ก่อสร้างอาคารขนาดกว้าง ๒.๕๐ เมตร ยาว ๗.๐๐ เมตร สูง ๒.๕๐ เมตร พร้อมระบบเครื่องกรองน้ำ (แบบหยอดเหรียญ) จำนวน ๑ หลัง ตามแบบที่องค์การบริหารส่วนตำบลปอกำหนด พร้อมป้ายประชาสัมพันธ์ จำนวน ๑ ป้าย	๔๕๐,๐๐๐	ปีงบประมาณ ๖๖	ภาพรวมหน้า ๕๗ ลำดับที่ ๑๐๘
๒	โครงการพัฒนาแหล่งน้ำ (ระบบประปาภูเขา) เพื่ออุปโภค-บริโภคในพื้นที่ตำบลปอ (บ้านดอน หมู่ที่ ๓)	เพื่อให้ประชาชนบ้านดอนได้มีน้ำประปาภูเขาใช้ในการอุปโภค-บริโภคได้อย่างเพียงพอ	จัดซื้อวัสดุประปา ตามแบบ ปร.๔ องค์การบริหารส่วนตำบลปอกำหนด พร้อมป้ายประชาสัมพันธ์ จำนวน ๑ ป้าย	๕๗๓,๒๐๐	ปีงบประมาณ ๖๖	ภาพรวมหน้า ๕๗ ลำดับที่ ๑๐๘
๓	โครงการก่อสร้างถังเก็บน้ำ หมู่ ๖ บ้านผาแล	เพื่อให้ประชาชนใช้สำหรับอุปโภคบริโภคและการเกษตรและแก้ไขปัญหาภัยแล้ง	ถังเก็บน้ำคอนกรีตเสริมเหล็ก ขนาดกว้าง ๔.๐๐ เมตร ยาว ๖.๐๐ เมตร สูง ๒.๔๐ เมตร ตามแบบที่องค์การบริหารส่วนตำบลปอกำหนด พร้อมป้ายประชาสัมพันธ์โครงการ จำนวน ๑ ป้าย	๔๒๔,๖๐๐	ปีงบประมาณ ๖๖	หน้า ๔๑ ลำดับที่ ๒๖
๔	โครงการพัฒนาแหล่งน้ำ (ระบบประปาภูเขา) เพื่ออุปโภค-บริโภคในพื้นที่ตำบลปอ (วางท่อประปา บ้านปอกลาง หมู่ที่ ๕)	เพื่อให้ประชาชนบ้านปอกลอง ได้มีน้ำประปาภูเขาใช้ในการอุปโภค-บริโภคได้อย่างเพียงพอ	จัดซื้อวัสดุประปา ตามแบบ ปร.๔ องค์การบริหารส่วนตำบลปอกำหนด พร้อมป้ายประชาสัมพันธ์ จำนวน ๑ ป้าย	๕๗๓,๕๐๐	ปีงบประมาณ ๖๖	ภาพรวมหน้า ๕๗ ลำดับที่ ๑๐๘
๕	โครงการก่อสร้างรางระบายน้ำพร้อมฝาปิดในพื้นที่ตำบลปอ (บ้านดอน หมู่ที่ ๓)	เพื่อแก้ไขปัญหาน้ำท่วมขังในพื้นที่บ้านดอน ให้สามารถระบายน้ำได้อย่างรวดเร็ว	ขนาดภายในกว้าง ๐.๔๐ เมตร ลึกเฉลี่ย ๐.๘๐ เมตร หนา ๐.๑๐ เมตร ยาว ๙๓ เมตร ตามแบบขององค์การบริหารส่วนตำบลปอกำหนด พร้อมป้ายประชาสัมพันธ์โครงการ จำนวน ๑ ป้าย	๓๑๔,๔๐๐	ปีงบประมาณ ๖๖	ภาพรวม หน้า ๖๐ ลำดับที่ ๑๒๑

ลำดับที่	ชื่อโครงการเดิม	วัตถุประสงค์/เหตุผลความจำเป็น	รายละเอียด/เป้าหมาย/สถานที่	งบประมาณ	ระยะเวลาดำเนินการ	ปรากฏแผนพัฒนา (พ.ศ. ๖๖ - ๗๐)
๖	โครงการปรับปรุงถนนเข้าสู่พื้นที่การเกษตรในพื้นที่ตำบลปอ (บ้านดอน หมู่ที่ ๓)	เพื่อให้ประชาชนบ้านดอนมีถนนใช้ในการขนพืชผลทางการเกษตรได้สะดวก	ก่อสร้างถนนคอนกรีตเสริมเหล็ก จุดที่ ๑ ขนาดผิวจราจร กว้าง ๓.๐๐ เมตร ยาว ๔๐.๐๐ เมตร หนา ๐.๑๕ เมตร (หรือมีพื้นที่ไม่น้อยกว่า ๑๒๐.๐๐ ตารางเมตร) จุดที่ ๒ ขนาดผิวจราจร กว้าง ๓.๐๐ เมตร ยาว ๕๐.๐๐ เมตร หนา ๐.๑๕ เมตร (หรือมีพื้นที่ไม่น้อยกว่า ๑๕๐.๐๐ ตารางเมตร) ไม่มีไหล่ทางหรือไหล่ทางปรับตามสภาพพื้นที่ ตามแบบขององค์การบริหารส่วนตำบลปอกำหนด พร้อมป้ายประชาสัมพันธ์โครงการ จำนวน ๑ ป้าย	๑๘๖,๐๐๐	ปีงบประมาณ ๖๖	ภาพรวมหน้า ๕๘ ลำดับที่ ๑๑๒
๗	โครงการก่อสร้างถนนคอนกรีตเสริมเหล็กภายในหมู่บ้าน บ้านหนองเตา หมู่ที่ ๔	เพื่อให้ประชาชนได้มีถนนคอนกรีตเสริมเหล็กใช้สัญจรไปมาภายในหมู่บ้าน	ก่อสร้างถนนคอนกรีตเสริมเหล็ก จุดที่ ๑ ขนาดยาว ๕๙.๕๐ เมตร กว้าง ๓.๐๐ เมตร หนา ๐.๑๕ เมตร (หรือมีพื้นที่ไม่น้อยกว่า ๑๗๘.๕๐ ตารางเมตร) จุดที่ ๒ ขนาดยาว ๑๓๗.๐๐ เมตร กว้าง ๓.๐๐ เมตร หนา ๐.๑๕ เมตร (หรือมีพื้นที่ไม่น้อยกว่า ๔๑๑.๐๐ ตารางเมตร) ไหล่ทางปรับตามสภาพพื้นที่ ตามแบบขององค์การบริหารส่วนตำบลปอกำหนด พร้อมป้ายประชาสัมพันธ์โครงการ จำนวน ๑ ป้าย	๔๕๐,๐๐๐	ปีงบประมาณ ๖๖	หน้า ๓๙ ลำดับที่ ๑๙

ลำดับที่	ชื่อโครงการเดิม	วัตถุประสงค์/เหตุผลความจำเป็น	รายละเอียด/เป้าหมาย/สถานที่	งบประมาณ	ระยะเวลาดำเนินการ	ปรากฏแผนพัฒนา (พ.ศ. ๖๖ - ๗๐)
๘	โครงการก่อสร้างถนนคอนกรีตเสริมเหล็กภายในหมู่บ้าน บ้านปอกลาง หมู่ที่ ๕	เพื่ออำนวยความสะดวกในการสัญจรให้กับประชาชนในหมู่บ้าน	ก่อสร้างถนนคอนกรีตเสริมเหล็ก จุดที่ ๑ ขนาดยาว ๓๐.๐๐ เมตร กว้าง ๓.๐๐ เมตร หนา ๐.๑๕ เมตร (หรือมีพื้นที่ไม่น้อยกว่า ๙๐.๐๐ ตารางเมตร) จุดที่ ๒ ขนาดยาว ๒๕.๐๐ เมตร กว้าง ๓.๐๐ เมตร หนา ๐.๑๕ เมตร (หรือมีพื้นที่ไม่น้อยกว่า ๗๕.๐๐ ตารางเมตร) จุดที่ ๓ ขนาดยาว ๕๓.๐๐ เมตร กว้าง ๓.๐๐ เมตร หนา ๐.๑๕ เมตร (หรือมีพิ้นที่ไม่น้อยกว่า ๑๕๙.๐๐ ตารางเมตร) จุดที่ ๔ ขนาดยาว ๕๕.๐๐ เมตร กว้าง ๓.๐๐ เมตร หนา ๐.๑๕ เมตร (หรือมีพื้นที่ไม่น้อยกว่า ๑๖๕.๐๐ ตารางเมตร) จุดที่ ๕ ขนาดยาว ๔๓.๐๐ เมตร กว้าง ๓.๐๐ เมตร หนา ๐.๑๕ เมตร (หรือมีพื้นที่ไม่น้อยกว่า ๑๒๙.๐๐ ตารางเมตร) จุดที่ ๖ ขนาดยาว ๒๙.๐๐ เมตร กว้าง ๔.๐๐ เมตร หนา ๐.๑๕ เมตร (หรือมีพื้นที่ไม่น้อยกว่า ๑๑๖.๐๐ ตารางเมตร) ไหล่ทางปรับตามสภาพพื้นที่ ตามแบบขององค์การบริหารส่วนตำบลปอ พร้อมป้ายประชาสัมพันธ์โครงการ จำนวน ๑ ป้าย	๔๙๙,๕๐๐	ปีงบประมาณ ๖๖	หน้า ๔๐ ลำดับที่ ๒๔
๙	โครงการปรับปรุงถนนเข้าสู่พื้นที่การเกษตรในพื้นที่ตำบลปอ (บ้านผาแล หมู่ที่ ๖)	เพื่อให้ประชาชนบ้านผาแลมีถนนใช้ในการขนส่งพืชผลทางการเกษตรได้สะดวก	ปรับปรุงถนน จุดที่ ๑ ขนาดยาว ๒๐๔.๐๐ เมตร กว้าง ๓.๐๐ เมตร หนา ๐.๑๕ เมตร (หรือมีพื้นที่ไม่น้อยกว่า ๖๑๒.๐๐ ตารางเมตร) ไหล่ทางปรับตามสภาพพื้นที่ ตามแบบขององค์การบริหารส่วนตำบลปอ พร้อมป้ายประชาสัมพันธ์โครงการ จำนวน ๑ ป้าย	๔๕๐,๐๐๐	ปีงบประมาณ ๖๖	ภาพรวม หน้า ๕๘ ลำดับที่ ๑๑๒

ลำดับที่	ชื่อโครงการเดิม	วัตถุประสงค์/เหตุผลความจำเป็น	รายละเอียด/เป้าหมาย/สถานที่	งบประมาณ	ระยะเวลาดำเนินการ	ปรากฏแผนพัฒนา (พ.ศ. ๖๖ - ๗๐)
๑๐	โครงการปรับปรุงถนนเข้าสู่พื้นที่การเกษตรในพื้นที่ตำบลปอ (บ้านทรายทอง หมู่ที่ ๗)	เพื่อให้ประชาชนบ้านทรายทอง มีถนนใช้ในการขนส่งพืชผลทางการเกษตรได้สะดวก	ปรับปรุงถนน จุดที่ ๑ ขนาดยาว ๑๑๕.๐๐ เมตร หนา ๐.๑๕ เมตร กว้าง ๑.๐๐ เมตร จำนวน ๒ ข้าง (หรือมีพื้นที่ไม่น้อยกว่า ๒๓๐.๐๐ ตารางเมตร) จุดที่ ๒ ขนาดยาว ๑๑๐.๐๐ เมตร หนา ๐.๑๕ เมตร กว้าง ๑.๐๐ เมตร จำนวน ๒ ข้าง (หรือมีพื้นที่ไม่น้อยกว่า ๒๒๐.๐๐ ตารางเมตร) จุดที่ ๓ ขนาดยาว ๘๓.๕๐ เมตร หนา ๐.๑๕ เมตร กว้าง ๑.๐๐ เมตร จำนวน ๒ ข้าง (หรือมีพื้นที่ไม่น้อยกว่า ๑๖๗.๐๐ ตารางเมตร) ไหล่ทางปรับตามสภาพพื้นที่ ตามแบบขององค์การบริหารส่วนตำบลปอ พร้อมป้ายประชาสัมพันธ์โครงการ จำนวน ๑ ป้าย	๔๙๙,๐๐๐	ปีงบประมาณ ๖๖	ภาพรวม หน้า ๕๘ ลำดับที่ ๑๑๒
๑๑	โครงการก่อสร้างถนนคอนกรีตเสริมเหล็กภายในหมู่บ้าน บ้านห้วยคุ หมู่ที่ ๘	เพื่อให้ประชาชนได้มีถนนคอนกรีตเสริมเหล็กใช้สัญจรไปมาภายในหมู่บ้าน	ก่อสร้างถนนคอนกรีตเสริมเหล็ก จุดที่ ๑ ขนาดยาว ๖๐.๐๐ เมตร กว้าง ๓.๐๐ หนา ๐.๑๕ เมตร (หรือมีพื้นไม่น้อยกว่า ๑๘๐.๐๐ ตารางเมตร) จุดที่ ๒ ขนาดยาว ๓๐.๐ เมตร กว้าง ๓.๐๐ เมตร หนา ๐.๑๕ เมตร (หรือมีพื้นที่ไม่น้อยกว่า ๙๐.๐๐ ตารางเมตร) จุดที่ ๓ ขนาดยาว ๙๐.๐๐ เมตร กว้าง ๔.๐๐ เมตร หนา ๐.๑๕ เมตร (หรือมีพื้นที่ไม่น้อยกว่า ๓๖๐.๐๐ ตารางเมตร) ไหล่ทางปรับตามสภาพพื้นที่ ตามแบบขององค์การบริหารส่วนตำบลปอ พร้อมป้ายประชาสัมพันธ์โครงการ จำนวน ๑ ป้าย	๕๐๐,๐๐๐	ปีงบประมาณ ๖๖	หน้า ๔๓ ลำดับที่ ๓๗

ลำดับที่	ชื่อโครงการเดิม	วัตถุประสงค์/เหตุผลความจำเป็น	รายละเอียด/เป้าหมาย/สถานที่	งบประมาณ	ระยะเวลาดำเนินการ	ปรากฏแผนพัฒนา (พ.ศ. ๖๖ - ๗๐)
๑๒	โครงการปรับปรุงถนนเข้าสู่พื้นที่การเกษตรในพื้นที่ตำบลปอ (บ้านห้วยหาน หมู่ที่ ๙)	เพื่อให้ประชาชนบ้านห้วยหาน มีถนนใช้ในการขนส่งพืชผลทางการเกษตรได้สะดวก	ปรับปรุงถนน ขนาดยาว ๒๑๐.๐๐ เมตร กว้าง ๓.๐๐ เมตร หนา ๐.๑๕ เมตร (หรือมีพื้นที่ไม่น้อยกว่า ๖๓๐.๐๐ตารางเมตร) ไหล่ทางปรับตามสภาพพื้นที่ ตามแบบขององค์การบริหารส่วนตำบลปอ พร้อมป้ายประชาสัมพันธ์โครงการ จำนวน ๑ ป้าย	๔๙๙,๘๐๐	ปีงบประมาณ ๖๖	ภาพรวม หน้า ๕๘ ลำดับที่ ๑๑๒
๑๓	โครงการก่อสร้างถนนคอนกรีตเสริมเหล็กภายในพื้นที่ตำบลปอ (บ้านอยู่สุข หมู่ที่ ๑๐)	เพื่ออำนวยความสะดวกในการสัญจรให้กับประชาชนในหมู่บ้านอยู่สุข	ก่อสร้างถนนคอนกรีตเสริมเหล็ก จุดที่ ๑ ขนาดยาว ๒๔๘.๐๐ เมตร กว้าง ๑.๐๐ เมตร หนา ๐.๑๕ เมตร (หรือมีพื้นที่ไม่น้อยกว่า ๒๔๘.๐๐ตารางเมตร) จุดที่ ๒ ขนาดยาว ๗๕.๐๐ เมตร กว้าง ๓.๐๐ เมตร หนา ๐.๑๕ เมตร (หรือมีพื้นที่ไม่น้อยกว่า ๒๒๕.๐๐ตารางเมตร) จุดที่ ๓ ขนาดยาว ๒๕.๕๐ เมตร กว้าง ๔.๐๐ เมตร หนา ๐.๑๕ เมตร (หรือมีพื้นที่ไม่น้อยกว่า ๑๐๒.๐๐ตารางเมตร) ไหล่ทางปรับตามสภาพพื้นที่ ตามแบบขององค์การบริหารส่วนตำบลปอ พร้อมป้ายประชาสัมพันธ์โครงการ จำนวน ๑ ป้าย	๔๕๐,๐๐๐	ปีงบประมาณ ๖๖	ภาพรวม หน้า ๕๕ ลำดับที่ ๑๐๑
๑๔	โครงการปรับปรุงถนนเข้าสู่พื้นที่การเกษตรในพื้นที่ตำบลปอ (บ้านร่มโพธิ์เงิน หมู่ที่ ๑๑)	เพื่อให้ประชาชนบ้านร่มโพธิ์เงิน มีถนนใช้สำหรับการขนส่งพืชผลทางการเกษตรได้สะดวก	ปรับปรุงถนน จุดที่ ๑ ขนาดยาว ๘๐.๐๐ เมตร กว้าง ๓.๐๐ เมตร หนา ๐.๑๕ เมตร (หรือมีพื้นที่ไม่น้อยกว่า ๒๔๐.๐๐ตารางเมตร) จุดที่ ๒ ขนาดยาว ๘๑.๐๐ เมตร กว้าง ๓.๐๐ เมตร หนา ๐.๑๕ เมตร (หรือมีพื้นที่ไม่น้อยกว่า ๒๔๓.๐๐ตารางเมตร) ไหล่ทางปรับตามสภาพพื้นที่ ตามแบบขององค์การบริหารส่วนตำบลปอ พร้อมป้ายประชาสัมพันธ์โครงการ จำนวน ๑ ป้าย	๔๐๐,๐๐๐	ปีงบประมาณ ๖๖	ภาพรวม หน้า ๕๕ ลำดับที่ ๑๑๒

ลำดับที่	ชื่อโครงการเดิม	วัตถุประสงค์/เหตุผลความจำเป็น	รายละเอียด/เป้าหมาย/สถานที่	งบประมาณ	ระยะเวลาดำเนินการ	ปรากฏแผนพัฒนา (พ.ศ. ๖๖ - ๗๐)
๑๕	โครงการปรับปรุงถนนเข้าสู่พื้นที่การเกษตร หมู่ ๑๒ บ้านร่มฟ้าหลวง	เพื่อใช้ในการขนส่งสินค้าทางการเกษตรได้สะดวก	ปรับปรุงถนน จุดที่ ขนาดยาว ๑๖๓.๐๐ เมตร กว้าง ๓.๐๐ เมตร หนา ๐.๑๕ เมตร (หรือมีพื้นที่ไม่น้อยกว่า ๔๘๙.๐๐ตารางเมตร) ไหล่ทางปรับตามสภาพพื้นที่ ตามแบบขององค์การบริหารส่วนตำบลปอ พร้อมป้ายประชาสัมพันธ์โครงการ จำนวน ๑ ป้าย	๔๐๐,๐๐๐	ปีงบประมาณ ๖๖	หน้า ๔๗ ลำดับที่ ๖๐
๑๖	โครงการปรับปรุงถนนเข้าสู่พื้นที่การเกษตรในพื้นที่ตำบลปอ (บ้านฟ้าไทยงาม หมู่ที่ ๑๓)	เพื่อให้ประชาชนบ้านฟ้าไทยงาม มีถนนใช้สำหรับการขนส่งพืชผลทางการเกษตรได้สะดวก	ปรับปรุงถนน จุดที่ ๑ ขนาดยาว ๘๑.๐๐ เมตร กว้าง ๓.๐๐ เมตร หนา ๐.๑๕ เมตร (หรือมีพื้นที่ไม่น้อยกว่า ๒๔๓.๐๐ตารางเมตร) จุดที่ ๒ ขนาดยาว ๘๒.๐๐ เมตร กว้าง ๓.๐๐ เมตร หนา ๐.๑๕ เมตร (หรือมีพื้นที่ไม่น้อยกว่า ๒๔๖.๐๐ตารางเมตร) ไหล่ทางปรับตามสภาพพื้นที่ ตามแบบขององค์การบริหารส่วนตำบลปอ พร้อมป้ายประชาสัมพันธ์โครงการ จำนวน ๑ ป้าย	๓๙๙,๖๐๐	ปีงบประมาณ ๖๖	ภาพรวม หน้า ๕๘ ลำดับที่ ๑๑๒

ลำดับที่	ชื่อโครงการเดิม	วัตถุประสงค์/เหตุผลความจำเป็น	รายละเอียด/เป้าหมาย/สถานที่	งบประมาณ	ระยะเวลาดำเนินการ	ปรากฏแผนพัฒนา (พ.ศ. ๖๖ - ๗๐)
๑๗	โครงการก่อสร้างถนนคอนกรีตเสริมเหล็กภายในพื้นที่ตำบลปอ (บ้านผาตั้ง หมู่ที่ ๑๔)	เพื่ออำนวยความสะดวกในการสัญจรให้กับประชาชนในหมู่บ้านผาตั้ง	ก่อสร้างถนนคอนกรีตเสริมเหล็ก จุดที่ ๑ ขนาดยาว ๔๐.๐๐ เมตร กว้าง ๓.๐๐ เมตร หนา ๐.๑๕ เมตร (หรือมีพื้นที่ไม่น้อยกว่า ๑๒๐.๐๐ ตารางเมตร) จุดที่ ๒ ขนาดยาว ๒๙.๐๐ เมตร กว้าง ๔.๐๐ เมตร หนา ๐.๑๕ เมตร (หรือมีพื้นที่ไม่น้อยกว่า ๑๑๖.๐๐ ตารางเมตร) จุดที่ ๓ ขนาดยาว ๙๖.๐๐ เมตร กว้าง ๓.๐๐ เมตร หนา ๐.๑๕ เมตร (หรือมีพื้นที่ไม่น้อยกว่า ๒๘๘.๐๐ ตารางเมตร) จุดที่ ๔ ขนาดยาว ๔๒.๐๐ เมตร กว้าง ๓.๐๐ เมตร หนา ๐.๑๕ เมตร (หรือมีพื้นที่ไม่น้อยกว่า ๑๒๖.๐๐ ตารางเมตร) จุดที่ ๕ ขนาดยาว ๓.๐๐ เมตร กว้าง ๓.๐๐ เมตร หนา ๐.๑๕ เมตร (หรือมีพื้นที่ไม่น้อยกว่า ๙.๐๐ ตารางเมตร) ไหล่ทางปรับตามสภาพพื้นที่ ตามแบบขององค์การบริหารส่วนตำบลปอ พร้อมป้ายประชาสัมพันธ์โครงการ จำนวน ๑ ป้าย	๕๐๐,๐๐๐	ปีงบประมาณ ๖๖	ภาพรวม หน้า ๕๕ ลำดับที่ ๑๐๑

ลำดับที่	ชื่อโครงการเดิม	วัตถุประสงค์/เหตุผลความจำเป็น	รายละเอียด/เป้าหมาย/สถานที่	งบประมาณ	ระยะเวลาดำเนินการ	ปรากฏแผนพัฒนา (พ.ศ. ๖๖ - ๗๐)
๑๘	โครงการปรับปรุงถนนเข้าสู่พื้นที่การเกษตรในพื้นที่ตำบลปอ (บ้านร่มฟ้าผาหม่น หมู่ที่ ๑๕)	เพื่ออำนวยความในการขนส่งพืชผลทางการเกษตรได้อย่างสะดวก	ปรับปรุงถนน จุดที่ ๑ ขนาดยาว ๒๒.๐๐ เมตร กว้าง ๓.๐๐ เมตร หนา ๐.๑๕ เมตร (หรือมีพื้นที่ไม่น้อยกว่า ๖๖.๐๐ ตารางเมตร) จุดที่ ๒ ขนาดยาว ๒๕.๐๐ เมตร กว้าง ๓.๐๐ เมตร หนา ๐.๑๕ เมตร (หรือมีพื้นที่ไม่น้อยกว่า ๗๕.๐๐ ตารางเมตร) จุดที่ ๓ ขนาดยาว ๔๘.๐๐ เมตร กว้าง ๓.๐๐ เมตร หนา ๐.๑๕ เมตร (หรือมีพื้นที่ไม่น้อยกว่า ๑๔๔.๐๐ ตารางเมตร) จุดที่ ๔ ขนาดยาว ๔๘.๐๐ เมตร กว้าง ๓.๐๐ เมตร หนา ๐.๑๕ เมตร (หรือมีพื้นที่ไม่น้อยกว่า ๑๔๔.๐๐ ตารางเมตร) จุดที่ ๕ ขนาดยาว ๔๘.๐๐ เมตร กว้าง ๓.๐๐ เมตร หนา ๐.๑๕ เมตร (หรือมีพื้นที่ไม่น้อยกว่า ๑๔๔.๐๐ ตารางเมตร) ไหล่ทางปรับตามสภาพพื้นที่ ตามแบบขององค์การบริหารส่วนตำบลปอ พร้อมป้ายประชาสัมพันธ์โครงการ จำนวน ๑ ป้าย	๔๕๐,๐๐๐	ปีงบประมาณ ๖๖	ภาพรวม หน้า ๕๘ ลำดับที่ ๑๑๒
๑๙	โครงการก่อสร้างถนนคอนกรีตเสริมเหล็กภายในพื้นที่ตำบลปอ (บ้านห้วยปอ หมู่ที่ ๑๗)	เพื่ออำนวยความสะดวกในการสัญจรให้กับประชาชนในหมู่บ้านห้วยปอ	ก่อสร้างถนนคอนกรีต จุดที่ ๑ ขนาดยาว ๑๖๕.๐๐ เมตร กว้าง ๓.๐๐ เมตร หนา ๐.๑๕ เมตร (หรือมีพื้นที่ไม่น้อยกว่า ๔๙๕.๐๐ ตารางเมตร) จุดที่ ๒ ขนาดยาว ๔๔.๐๐ เมตร กว้าง ๓.๐๐ เมตร หนา ๐.๑๕ เมตร (หรือมีพื้นที่ไม่น้อยกว่า ๑๓๒.๐๐ ตารางเมตร) ไหล่ทางปรับตามสภาพพื้นที่ ตามแบบขององค์การบริหารส่วนตำบลปอ พร้อมป้ายประชาสัมพันธ์โครงการ จำนวน ๑ ป้าย	๔๔๘,๐๐๐	ปีงบประมาณ ๖๖	ภาพรวม หน้า ๕๕ ลำดับที่ ๑๐๑

ลำดับที่	ชื่อโครงการเดิม	วัตถุประสงค์/เหตุผลความจำเป็น	รายละเอียด/เป้าหมาย/สถานที่	งบประมาณ	ระยะเวลาดำเนินการ	ปรากฏแผนพัฒนา (พ.ศ. ๖๖ - ๗๐)
๒๐	โครงการปรับปรุงถนนเข้าสู่พื้นที่การเกษตรในพื้นที่ตำบลปอ (บ้านร่มฟ้าทอง หมู่ที่ ๑๘)	เพื่อให้ประชาชนบ้านร่มฟ้าทอง มีถนนใช้สำหรับการขนส่งพืชผลทางการเกษตรได้อย่างสะดวก	ปรับปรุงถนน จุดที่ ๑ ขนาดยาว ๑๖๓.๐๐ เมตร กว้าง ๓.๐๐ เมตร หนา ๐.๑๕ เมตร (หรือมีพื้นที่ไม่น้อยกว่า ๔๘๙.๐๐ ตารางเมตร) ไหล่ทางปรับตามสภาพพื้นที่ ตามแบบขององค์การบริหารส่วนตำบลปอ พร้อมป้ายประชาสัมพันธ์โครงการ จำนวน ๑ ป้าย	๓๙๘,๖๐๐	ปีงบประมาณ ๖๖	ภาพรวม หน้า ๕๘ ลำดับที่ ๑๑๒
๒๑	โครงการปรับปรุงถนนเข้าสู่พื้นที่การเกษตรในพื้นที่ตำบลปอ (บ้านสันติพัฒนา หมู่ที่ ๑๙)	เพื่อให้ประชาชน บ้านสันติพัฒนา มีถนนใช้สำหรับการขนส่งพืชผลหารการเกษตรอย่างสะดวก	ปรับปรุงถนน จุดที่ ๑ ขนาดยาว ๖๓.๐๐ เมตร กว้าง ๓.๐๐ เมตร หนา ๐.๑๕ เมตร (หรือมีพื้นที่ไม่น้อยกว่า ๑๘๙.๐๐ ตารางเมตร) จุดที่ ๒ ขนาดยาว ๕๐.๐๐ เมตร กว้าง ๓.๐๐ เมตร หนา ๐.๑๕ เมตร (หรือมีพื้นที่ไม่น้อยกว่า ๑๕๐.๐๐ ตารางเมตร) จุดที่ ๓ ขนาดยาว ๙๘.๐๐ เมตร กว้าง ๓.๐๐ เมตร หนา ๐.๑๕ เมตร (หรือมีพื้นที่ไม่น้อยกว่า ๒๙๔.๐๐ ตารางเมตร) ไหล่ทางปรับตามสภาพพื้นที่ ตามแบบขององค์การบริหารส่วนตำบลปอ พร้อมป้ายประชาสัมพันธ์โครงการ จำนวน ๑ ป้าย	๔๙๘,๔๐๐	ปีงบประมาณ ๖๖	ภาพรวม หน้า ๕๘ ลำดับที่ ๑๑๒

ลำดับที่	ชื่อโครงการเดิม	วัตถุประสงค์/เหตุผลความจำเป็น	รายละเอียด/เป้าหมาย/สถานที่	งบประมาณ	ระยะเวลาดำเนินการ	ปรากฏแผนพัฒนา (พ.ศ. ๖๖ - ๗๐)
๒๒	โครงการก่อสร้างถนนคอนกรีตเสริมเหล็กภายในหมู่บ้าน บ้านห้วยกุ๊ก หมู่ที่ ๒๐	เพื่ออำนวยความสะดวกในการสัญจรให้กับประชาชนในหมู่บ้านห้วยกุ๊ก	ก่อสร้างถนนคอนกรีต จุดที่ ๑ ขนาดยาว ๑๕๓.๐๐ เมตร กว้าง ๓.๐๐ เมตร หนา ๐.๑๕ เมตร (หรือมีพื้นที่ไม่น้อยกว่า ๔๕๙.๐๐ ตารางเมตร) จุดที่ ๒ ขนาดยาว ๔๒.๐๐ เมตร กว้าง ๓.๐๐ เมตร หนา ๐.๑๕ เมตร (หรือมีพื้นที่ไม่น้อยกว่า ๑๒๖.๐๐ ตารางเมตร) พร้อมวางท่อ ๐.๖๐ เมตร จำนวน ๓ จุด จำนวน ๑๖ ท่อน ตามแบบที่กำหนด ไหล่ทางปรับตามสภาพพื้นที่ ตามแบบขององค์การบริหารส่วนตำบลปอ พร้อมป้ายประชาสัมพันธ์โครงการ จำนวน ๑ ป้าย	๔๕๐,๐๐๐	ปีงบประมาณ ๖๖	หน้า ๕๕ ลำดับที่ ๙๙
๒๓	โครงการก่อสร้างโรงเตาเผาขยะมูลฝอยภายในพื้นที่ตำบลปอ (บ้านปอกลาง หมู่ที่ ๕)	เพื่อให้ประชาชนมีโรงเตาเผาขยะมูลฝอยที่ได้มาตรฐานแข็งแรงปลอดภัย	ก่อสร้างโรงเตาเผาขยะมูลฝอย ตามแบบขององค์การบริหารส่วนตำบลปอกำหนด พร้อมป้ายประชาสัมพันธ์โครงการ จำนวน ๑ ป้าย	๒๓๘,๘๐๐	ปีงบประมาณ ๖๖	เพิ่มเติม/เปลี่ยนแปลง ครั้งที่ ๒/๒๕๖๕ หน้าที่ ๓ ลำดับที่ ๒
๒๔	โครงการก่อสร้างถนนคอนกรีตเสริมเหล็กภายในพื้นที่ตำบลปอ (บ้านหนองเตา หมู่ที่ ๔ - บ้านห้วยหาน หมู่ที่ ๙)	เพื่ออำนวยความสะดวกในการสัญจรให้กับประชาชน	ก่อสร้างถนนคอนกรีต จุดที่ ๑ ขนาดยาว ๒.๐๐ เมตร กว้าง ๔.๐๐ เมตร หนา ๐.๑๕ เมตร (หรือมีพื้นที่ไม่น้อยกว่า ๘.๐๐ ตารางเมตร) จุดที่ ๒ ขนาดยาว ๔๕.๐๐ เมตร กว้าง ๖.๐๐ เมตร หนา ๐.๑๕ เมตร (หรือมีพื้นที่ไม่น้อยกว่า ๒๗๐.๐๐ ตารางเมตร) จุดที่ ๓ ขนาดยาว ๑๕.๐๐ เมตร กว้าง ๖.๐๐ เมตร หนา ๐.๑๕ เมตร (หรือมีพื้นที่ไม่น้อยกว่า ๙๐.๐๐ ตารางเมตร) ไหล่ทางปรับตามสภาพพื้นที่ ตามแบบขององค์การบริหารส่วนตำบลปอ พร้อมป้ายประชาสัมพันธ์โครงการ จำนวน ๑ ป้าย	๒๙๘,๙๐๐	ปีงบประมาณ ๖๖	ภาพรวม หน้า ๕๕ ลำดับที่ ๑๐๑

ลำดับที่	ชื่อโครงการเดิม	วัตถุประสงค์/เหตุผลความจำเป็น	รายละเอียด/เป้าหมาย/สถานที่	งบประมาณ	ระยะเวลาดำเนินการ	ปรากฏแผนพัฒนา (พ.ศ. ๖๖ - ๗๐)
๒๕	โครงการก่อสร้างรั้วศูนย์พัฒนาเด็กเล็กในสังกัด อบต.ปอ (บ้านฟ้าไทยงาม หมู่ ๑๓)	เพื่ออำนวยความสดวกและความปลอดภัยของเด็กเล็ก	ก่อสร้างรั้ว ขนาดสูง ๒.๐๐ เมตร ยาว ๑๐๘.๐๐ เมตร (ตามแบบที่องค์การบริหารส่วนตำบลปอกำหนด)	๔๑๗,๐๐๐	ปีงบประมาณ ๖๖	ภาพรวม หน้า ๖๒ ลำดับที่ ๑๒๗
๒๖	โครงการก่อสร้างถนนคอนกรีตเสริมเหล็กภายในหมู่บ้าน หมู่ ๗ (ซอย ๗)	เพื่ออำนวยความสะดวกในการสัญจรให้กับประชาชนในหมู่บ้าน	ก่อสร้างถนนคอนกรีต ขนาดยาว ๕๔๐.๐๐ เมตร กว้าง ๔.๐๐ เมตร หนา ๐.๑๕ เมตร (หรือมีพื้นที่ไม่น้อยกว่า ๒,๑๖๐.๐๐ ตารางเมตร) ไหล่ทางปรับตามสภาพพื้นที่ ตามแบบขององค์การบริหารส่วนตำบลปอ พร้อมป้ายประชาสัมพันธ์โครงการ จำนวน ๑ ป้าย	๑,๗๖๘,๐๐๐	ปีงบประมาณ ๖๖	หน้า ๔๒ ลำดับที่ ๓๑
๒๗	โครงการปรับปรุงถนนภายในพื้นที่ตำบลปอ (บ้านปางปอ หมู่ ๑)	เพื่ออำนวยความสะดวกในการสัญจรให้กับประชาชนในหมู่บ้าน	ก่อสร้างกำแพงกันดิน ขนาดยาว ๑๓ เมตร ตามแบบขององค์การบริหารส่วนตำบลปอ พร้อมป้ายประชาสัมพันธ์โครงการ จำนวน ๑ ป้าย	๓๐๐,๐๐๐	ปีงบประมาณ ๖๖	เพิ่มเติม/เปลี่ยนแปลง ครั้งที่ ๒/๒๕๖๕ หน้าที่ ๓ ลำดับที่ ๑
๒๘	โครงการปรับปรุงถนนภายในพื้นที่ตำบลปอ (บ้านห้วยกุ๊ก หมู่ที่ ๒๐ เชื่อม บ้านห้วยปอ หมู่ที่ ๑๗)	เพื่ออำนวยความสะดวกในการสัญจรให้กับประชาชนในหมู่บ้าน	ซ่อมแซมปรับปรุงไหล่ทาง ยาว ๒๐ เมตร ตามแบบขององค์การบริหารส่วนตำบลปอกำหนด พร้อมป้ายประชาสัมพันธ์โครงการ จำนวน ๑ ป้าย	๓๔๖,๗๐๐	ปีงบประมาณ ๖๖	เพิ่มเติม/เปลี่ยนแปลง ครั้งที่ ๒/๒๕๖๕ หน้าที่ ๓ ลำดับที่ ๑
๒๙	โครงการขุดลอกคูน้ำ ร่องน้ำหรือท่อระบายน้ำและคูคลองในพื้นที่ตำบลปอ (ลำน้ำห้วยเคียน บ้านปางปอ หมู่ ๑)	เพื่อแก้ไขปัญหาน้ำท่วมขุงให้สามารถระบายน้ำได้อย่างรวดเร็ว	งานขุดลอกลำห้วยเคียน ขนาดปากกว้างเฉลี่ย ๓.๐๐ ท้องกว้างเฉลี่ย ๑.๐๐ เมตร ลึกเฉลี่ย ๑.๐๐ เมตร ยาว ๒๗๕.๐๐ เมตร	๒๖,๓๐๐	ปีงบประมาณ ๖๖	ภาพรวม หน้า ๕๗ ลำดับที่ ๑๐๙

ลำดับที่	ชื่อโครงการเดิม	วัตถุประสงค์/เหตุผลความจำเป็น	รายละเอียด/เป้าหมาย/สถานที่	งบประมาณ	ระยะเวลาดำเนินการ	ปรากฏแผนพัฒนา (พ.ศ. ๖๖ - ๗๐)
๓๐	โครงการปรับปรุงต่อเติมและซ่อมแซม ศูนย์พัฒนาเด็กเล็กในสังกัด อบต.ปอ (บ้านอยู่สุข หมู่ ๑๐)	เพื่อปรับปรุง ต่อเติม และซ่อมแซมอาคาร ศูนย์พัฒนาเด็กเล็กและบริเวณรอบศูนย์พัฒนาเด็กเล็กให้มีสถานที่พร้อมสำหรับจัดการเรียนการสอน	จุดที่ ๑ ต่อเติมอาคาร ๒๔.๕๐ ตร.ม. จุดที่ ๒ ต่อเติมห้องน้ำ ๘.๓๐ ตร.ม. (ตามแบบที่องค์การบริหารส่วนตำบลปอกำหนด)	๔๖,๙๘๐	ปีงบประมาณ ๖๖	ภาพรวม หน้า ๖๑ ลำดับที่ ๑๒๕
			รวมทั้งสิ้น	**๑๓,๒๕๗,๒๘๐**		

รายงานพิสูจน์ยอดเงินสะสมที่สามารถนำไปใช้ได้ตามรายงานการเงิน

องค์การบริหารส่วนตำบลปอ

ณ วันที่ 30 กันยายน 2565

ยอดเงินสด เงินฝากธนาคาร และเงินฝากกระทรวงการคลัง		
หัก หนี้สิน ณ วันที่ 30 กันยายน 2565 *		133,461,494.67
เงินทุนสำรองเงินสะสม ณ วันที่ 30 กันยายน 2565	(4,422,134.01)	
บวก เงินกู้ระยะยาว	(40,499,300.02)	(44,921,434.03)
		-
คงเหลือเงินสะสมตามบัญชีเงินฝากธนาคาร ณ วันที่ 30 กันยายน 2565		88,540,060.64
หัก รายการกันเงินและขยายเวลาเบิกจ่ายเงินที่ไม่ได้ก่อหนี้ผูกพันและที่ก่อหนี้ผูกพันแล้ว แต่ยังไม่ได้บันทึกบัญชีเป็นหนี้สิน **	(21,710,977.34)	
เงินสะสมที่อนุมัติแล้ว ทั้งที่ไม่ได้ก่อหนี้ผูกพันและที่ก่อหนี้ผูกพันแล้ว แต่ยังไม่ได้บันทึกบัญชีเป็นหนี้สิน	(4,205,800.00)	
รายการที่มีข้อผูกพันตามสัญญาจะซื้อจะขายที่ดิน	-	(25,916,777.34)
คงเหลือเงินสะสมตามบัญชีเงินฝากธนาคารที่นำไปใช้ได้ ณ วันที่ 30 กันยายน 2565		62,623,283.30

หมายเหตุ : 1. * บัญชีหนี้สินทุกบัญชียกเว้นบัญชี ดังนี้

1.1 รายได้ตามสัญญาเช่าการเงินรอการรับรู้ - ระยะสั้น

1.2 รายได้รอการรับรู้ - ระยะสั้น

1.3 รายได้รอการรับรู้ - ระยะยาว

2. ** รายการกันเงินและขยายเวลาเบิกจ่ายเงินที่ไม่ได้ก่อหนี้ผูกพันและที่ก่อหนี้ผูกพันแล้วแต่ยังไม่ตรวจรับเพื่อตั้งหนี้ การบันทึกบัญชีเป็นหนี้สิน หมายถึง การรับรู้ภาระหนี้สิน เช่น การตั้งหนี้ การตั้งค่าใช้จ่ายค้างจ่าย เป็นต้น

3. (1) และ (2) หมายถึง เงินสะสม ณ วันที่ 30 กันยายน 2565

(ลงชื่อ) .... ผู้จัดทำ	(ลงชื่อ) .... ผู้ตรวจสอบ
(นายภัทรกร แสงงาม)	(นางวิลาวัลย์ โนระ)
เจ้าหน้าที่	หัวหน้าหน่วยงานคลัง

รายงานพิสูจน์ยอดเงินสะสมที่สามารถนำไปใช้ได้ตามรายงานการเงิน (ระหว่างปี)
องค์การบริหารส่วนตำบลปอ
ณ วันที่ 7 ธันวาคม 2565

นสะสมตามบัญชีเงินฝากธนาคารที่นำไปใช้ได้ ณ วันที่ 30 กันยายน 2565			62,623,283.30	(2)
า	สำรองตามระเบียบฯ		(20,000,000.00)	
แหลือเงินสะสมตามบัญชีเงินฝากธนาคารที่นำไปใช้ได้หลังหักสำรองตามระเบียบ			42,623,283.30	
ก	เงินสะสมที่ได้รับอนุมัติแล้วในปีปัจจุบัน	-		
	ถอนคืนเงินรายรับข้ามปีงบประมาณ	-	-	
วก	เงินสะสมที่เหลือจากการอนุมัติหลังจากก่อหนี้ผูกพันแล้ว	-		
	รับคืนเงินรายจ่ายข้ามปีงบประมาณตกเป็นเงินสะสม	14,032.00	14,032.00	
งเหลือเงินสะสมตามบัญชีเงินฝากธนาคารที่นำไปใช้ได้			42,637,315.30	

(ลงชื่อ) .... ผู้จัดทำ
(นายภัทรกร แสงงาม)
เจ้าหน้าที่

(ลงชื่อ) .... ผู้ตรวจสอบ
(นางวิลาวัลย์ โนระ)
หัวหน้าหน่วยงานคลัง

ญัตติที่ 5.4

องค์การบริหาร...
รับที่ 4397
วันที่ 06 ธ.ค. 2565
เวลา 09.37 น.

ที่ ชร ๐๐๓๕/ว ๑๕๑๖

สำนักงานพระพุทธศาสนาจังหวัดเชียงราย
ถนนฤทธิประศาสน์ ชร ๕๗๐๐๐

๒๘ พฤศจิกายน ๒๕๖๕

เรื่อง การดำเนินการตามมติคณะรัฐมนตรี เมื่อวันที่ ๒๓ มิถุนายน ๒๕๖๓ และเมื่อวันที่ ๑๑ พฤษภาคม ๒๕๖๔

เรียน นายกองค์การบริหารส่วนตำบล/นายกเทศมนตรีตำบล ป่อ

สิ่งที่ส่งมาด้วย สำเนาคำขอใช้พื้นที่ในเขตป่าไม้ (?) จำนวน ๑ ชุด

ด้วยสำนักงานพระพุทธศาสนาจังหวัดเชียงราย ได้รับเรื่องราวคำขอของ ที่พักสงฆ์ ป่าเวฬุวนาราม (?) ซึ่งเป็นคำขออนุญาตตามมติคณะรัฐมนตรี เมื่อวันที่ ๒๓ มิถุนายน ๒๕๖๓ และเมื่อวันที่ ๑๑ พฤษภาคม ๒๕๖๔

สำนักงานพระพุทธศาสนาจังหวัดเชียงราย ขอเรียนว่า เพื่อให้เป็นไปตามระเบียบคณะกรรมการพิจารณาการใช้ประโยชน์ในเขตป่าสงวนแห่งชาติ ว่าด้วยหลักเกณฑ์ วิธีการ และเงื่อนไขในการใช้พื้นที่เป็นสถานที่ปฏิบัติงานหรือเพื่อประโยชน์อย่างอื่นของส่วนราชการหรือหน่วยงานของรัฐภายในเขตป่าสงวนแห่งชาติ พ.ศ. .... ซึ่งในการขออนุญาตใช้พื้นที่ป่าสงวนแห่งชาติ กรณีคำขออนุญาตตามมติคณะรัฐมนตรี เมื่อวันที่ ๒๓ มิถุนายน ๒๕๖๓ และเมื่อวันที่ ๑๑ พฤษภาคม ๒๕๖๔ จะต้องแนบหลักฐานการแจ้งให้องค์กรปกครองส่วนท้องถิ่นที่ป่านั้นตั้งอยู่ทราบ เพื่อประกอบการพิจารณาอนุญาต จึงขอแจ้งองค์การบริหารส่วนตำบล/เทศบาลตำบล ป่อ เพื่อโปรดทราบ ตามเรื่องราวคำขอดังกล่าว รายละเอียดตามสิ่งที่ส่งมาด้วย

จึงเรียนมาเพื่อทราบ

ขอแสดงความนับถือ

(นายโสโกร ใจหมั้น)
ผู้อำนวยการสำนักงานพระพุทธศาสนาจังหวัดเชียงราย

เรียน นยก อบต.ป่อ
สนง.พระพุทธศาสนา จ.ชร แจ้งการขออนุญาตใช้พื้นที่ป่าสงวนแห่งชาติ ของ ที่พักสงฆ์ ป่า[illegible] บ้าน[illegible] หมู่ [illegible] เพื่อให้ อบต.ป่อ ทราบ
มนธิชา 6/12/65

กลุ่มส่งเสริมพระพุทธศาสนาและกิจการพิเศษ
โทร. ๐ ๕๓๗๔ ๔๐๔๗
โทรสาร ๐ ๕๓๗๑ ๖๓๕๓

"พศ.ยุคใหม่ สุจริตโปร่งใส ร่วมใจสามัคคี"

นางมนธิชา ลือชา
นักจัดการงานทั่วไปชำนาญการ

เรียน นายก อบต.ป่อ
- ทราบ
- อนุมัติ/อนุญาต
- ดำเนินการ
- มอบ [illegible]

[illegible]

(นายบรเศรษฐ์ กมลาสน์...)
นายกองค์การบริหารส่วนตำบ...

[illegible] 15 ธ.ค. 65

(นางสาวนัฐพร ทานุพันธุ์สกุล)
หัวหน้าฝ่ายอำนวยการรักษาราชการแทน
หัวหน้าสำนักปลัด

(นางสาวกรรณิการ์ ชัยวงศ์)
รองปลัดองค์การบริหารส่วนตำบลป่อรักษาราชการแทน

คำขอใช้ที่ดินในเขตป่าไม้เพื่อประโยชน์แก่พระพุทธศาสนา

เขียนที่ ที่พักสงฆ์ ป่าหนองเงินทา

....

วันที่ ๖ เดือน ธันวาคม พ.ศ. 2565

ผู้ยื่นคำขอ ชื่อ-สกุล นาย ชมพู ปริ่นแคน อายุ 54 ปี

อยู่บ้านเลขที่ 63 หมู่ที่ 5 ตำบล ศรีโคตร อำเภอ จตุรพักตรพิมาน

จังหวัด ร้อยเอ็ด

มีความประสงค์จะขอใช้ที่ดินในเขตป่าไม้ ชื่อป่า แม่อิงฝั่งขวาและป่าแม่งาว

เพื่อสร้างวัด ที่พักสงฆ์ ป่าหนองเงินทา บ้าน ป่าหัด หมู่ที่ 2

ตำบล ปอ อำเภอ เวียงแก่น จังหวัด เชียงราย

เนื้อที่ 15 ไร่.............................งาน.............................ตารางวา

ลักษณะภูมิประเทศเป็น..

....

....

- [ ] มีลำห้วยไหลผ่านพื้นที่
- [x] ไม่มีลำห้วยไหลผ่านพื้นที่
- [x] มีไม้หนาแน่นในพื้นที่ (สังเกตด้วยตาเปล่า)
- [x] มีไม้เบาบางในพื้นที่ (สังเกตด้วยตาเปล่า)
- [ ] ไม่มีไม้ในพื้นที่
- [ ] ความลาดชัน.....................องศา

อื่นๆ..

พร้อมนี้ได้แนบเอกสารประกอบต่างๆดังนี้

๑. รายละเอียดโครงการที่ขอเข้าทำประโยชน์ วัตถุประสงค์ ลักษณะการดำเนินการของโครงการ ผู้ได้รับประโยชน์จากโครงการ แนวทางการบริหารและการจัดการโครงการรายละเอียดงบประมาณ พร้อมแบบแปลนแผนผัง และแผนการใช้ประโยชน์ที่ดิน

๒. แผนที่แสดงภูมิประเทศ มาตราส่วน ๑:๕๐,๐๐๐ และแผนที่ภาพถ่ายทางอากาศมาตราส่วน ตามความเหมาะสม พร้อมแผนที่สังเขป แสดงบริเวณพื้นที่ที่ขอใช้ประโยชน์และพื้นที่ข้างเคียงที่ติดต่อกับพื้นที่ที่ขอ

๓. เอกสารหลักฐานที่แสดงผลการพิจารณาให้ความเห็นชอบจากสภาองค์กรปกครองส่วนท้องถิ่นที่ป่านั้นตั้งอยู่

๔. กรณีโครงการหรือกิจการที่เข้าข่ายจะต้องจัดทำรายงานการประเมินผลกระทบสิ่งแวดล้อม หรือรายงานผลกระทบสิ่งแวดล้อมเบื้องต้นหรืออื่นๆ ให้แนบหนังสือแจ้งผลการพิจารณาให้ความเห็นชอบ สำหรับโครงการหรือกิจการที่เข้าข่ายจะต้องจัดทำรายงานข้อมูลด้านสิ่งแวดล้อมให้แนบรายงานข้อมูลดังกล่าวด้วย

๕. ภาพถ่ายอาคารเสนาสนะต่างๆของที่พักสงฆ์

(ลงชื่อ) ชมพู ปริ่นแคน

(ชมพู ปริ่นแคน)

ผู้ยื่นคำขอ

เบอร์โทรศัพท์ 084-7247024

แผนที่แสดงแนวเขตการครอบครองของที่พักสำนักสงฆ์
วัดป่านาลันทา บ้านปางหัด หมู่ที่ ๒ ตำบลปอ อำเภอเวียงแก่น จังหวัดเชียงร

รูปแผนที่ มาตราส่วน ๑ : ๔๐๐๐

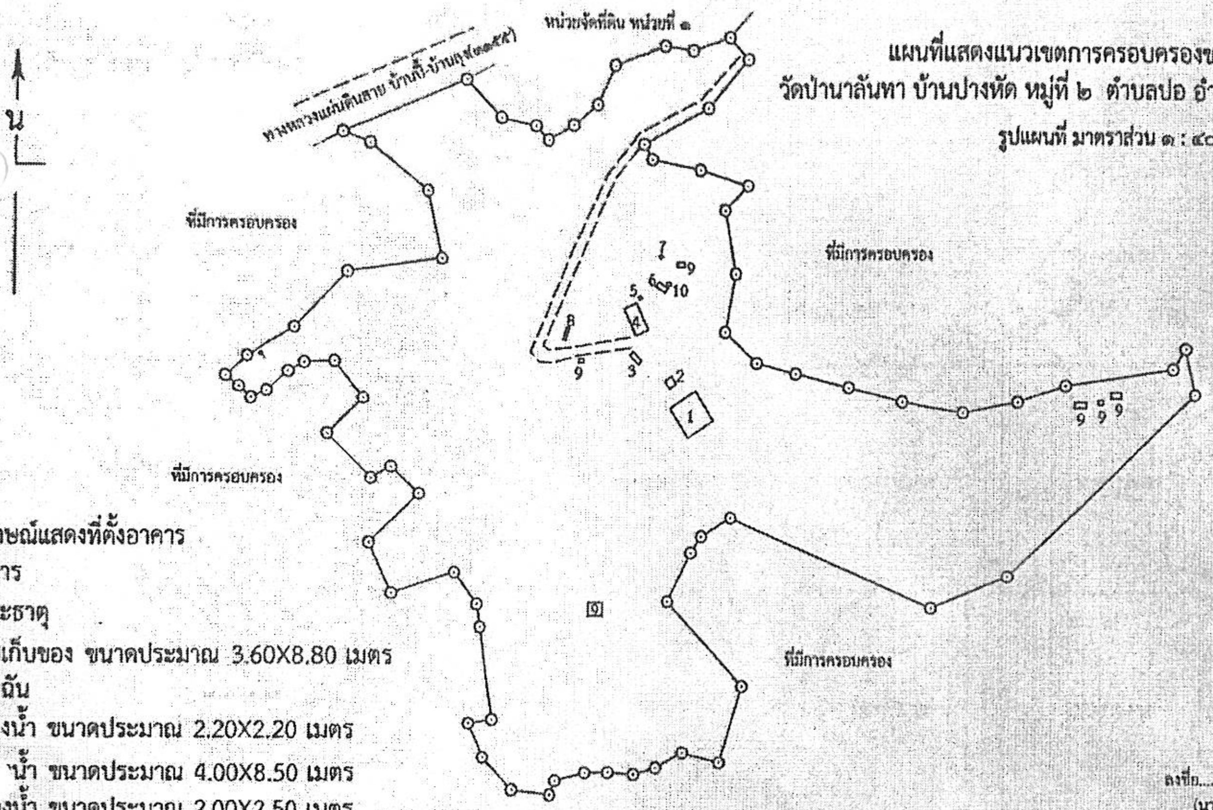

สัญลักษณ์แสดงที่ตั้งอาคาร

1. วิหาร
2. พระธาตุ
3. โรงเก็บของ ขนาดประมาณ 3.60X8.80 เมตร
4. หอฉัน
5. ห้องน้ำ ขนาดประมาณ 2.20X2.20 เมตร
6. [illegible]น้ำ ขนาดประมาณ 4.00X8.50 เมตร
7. ห้องน้ำ ขนาดประมาณ 2.00X2.50 เมตร
8. ห้องน้ำ ขนาดประมาณ 2.00X9.20 เมตร
9. กุฏิ
10. แท้งค์น้ำ

จำนวนเนื้อที่ ๙๔ ไร่ _ งาน ๓๗ ตารางวา

ลงชื่อ.................................ผู้รังวัด
(นายขนกนันท์ พรรณรังษี)
นายช่างรังวัดชำนาญงาน

ลงชื่อ.................................ผู้ตรวจ
(นายภานุวัฒน์ นวกะวงษ์การ)
หัวหน้าหน่วยจัดที่ดิน หน่วยที่ ๑
จังหวัดเชียงราย

Google Earth แสดงบริเวณที่ ตำบลปอ ใช้พื้นที่ในเขตป่าสงวนแห่งชาติป่าแม่อิงฝั่งขวา และป่าแม่งาว ท้องที่บ้านปางหัด หมู่ 2 ตำบลปอ อำเภอเวียงแก่น จังหวัดเชียงราย เพื่อเป็นสถานที่ตั้ง ที่พักสงฆ์ป่านาลันทา

เนื้อที่ 15 ไร่ - ตารางวา

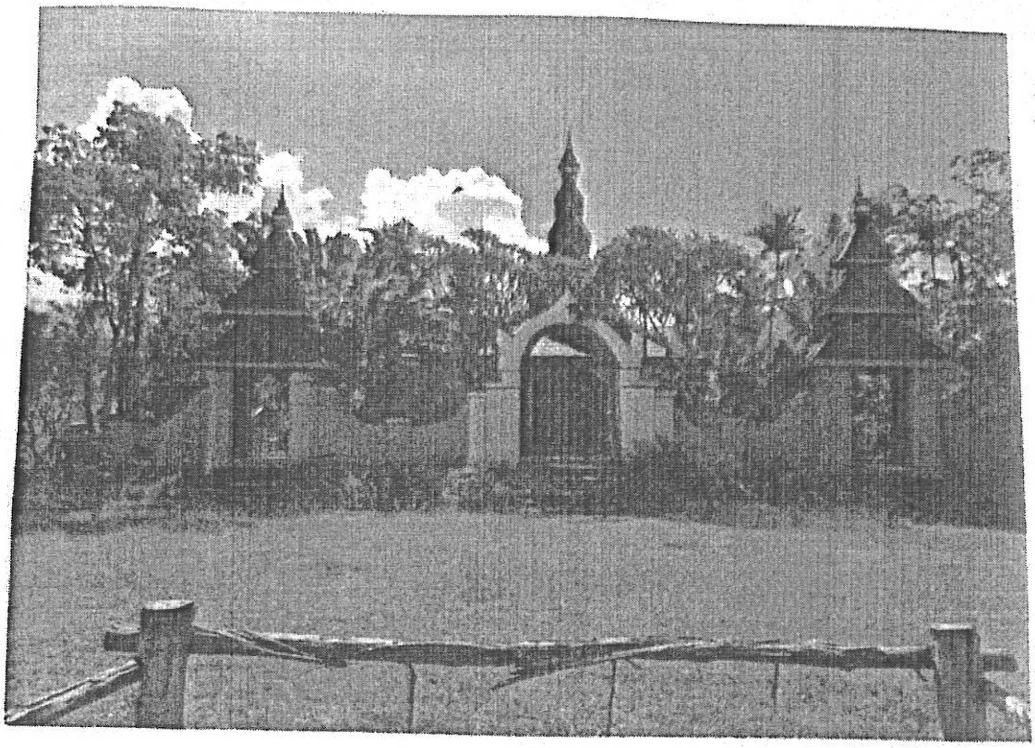

วิหารสมเด็จพระวันรัต

ศาลาการเปรียญ

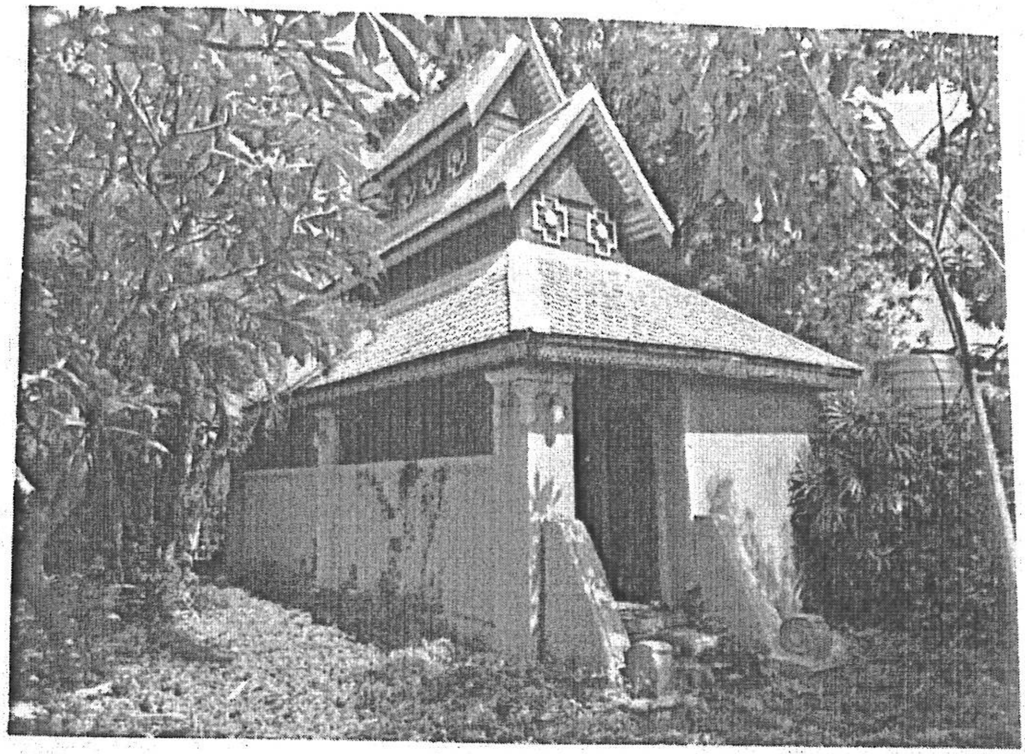

ห้องน้ำพระสงฆ์

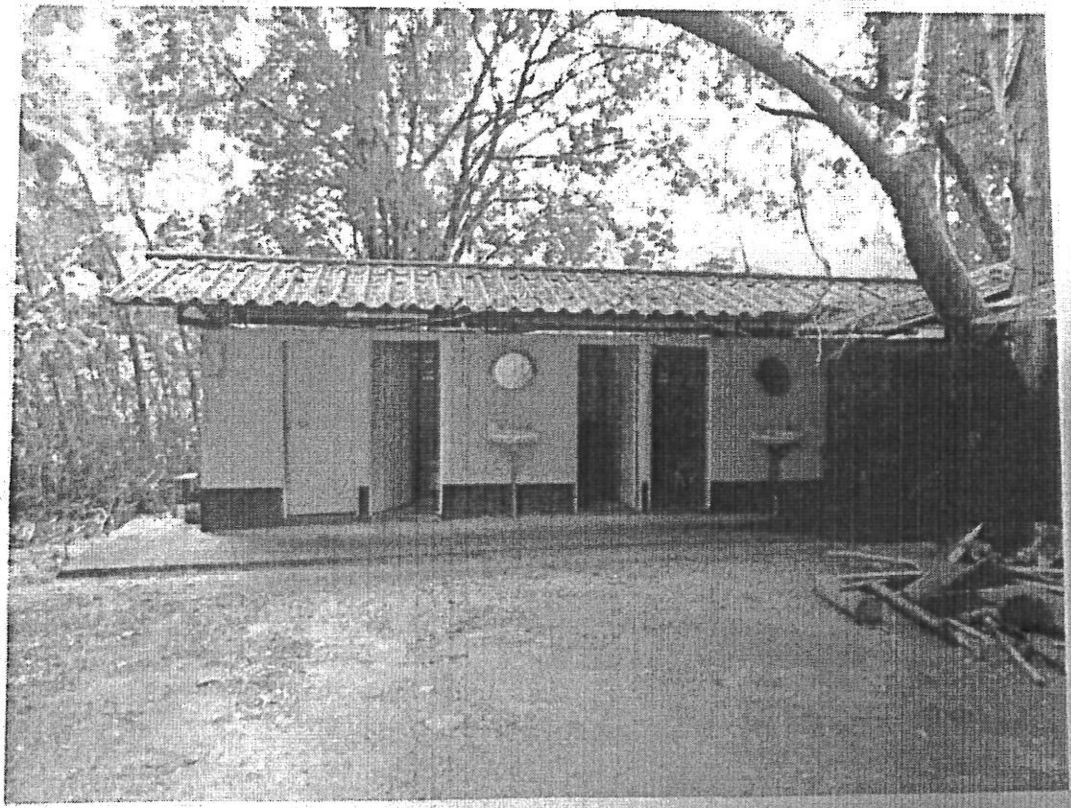

ห้องน้ำญาติโยม

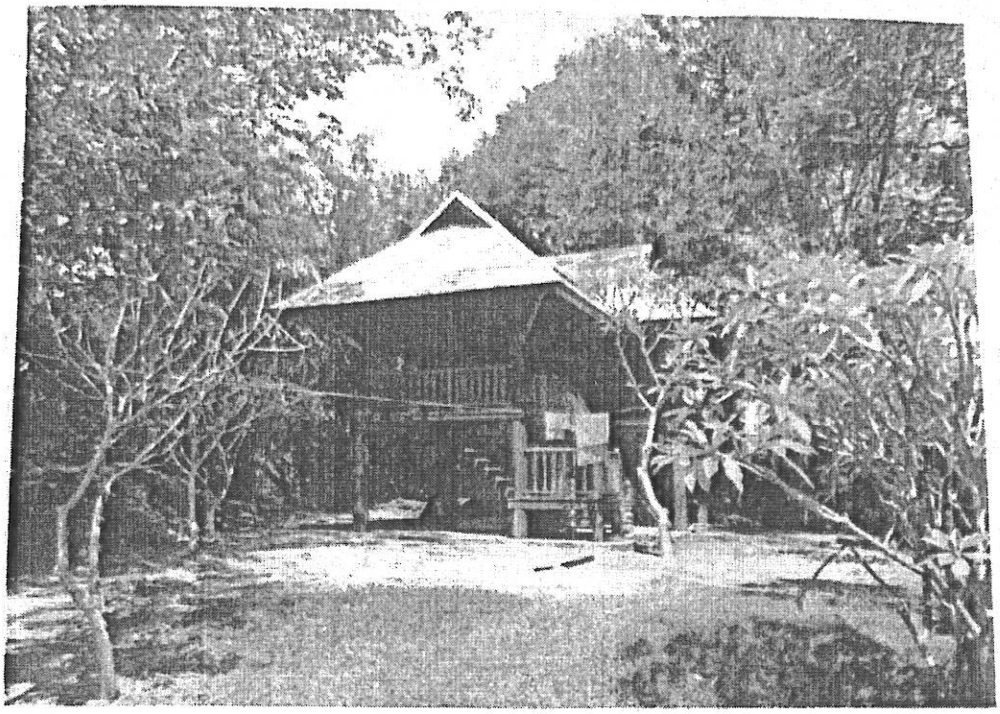

กุฏิ หลังที่ 1

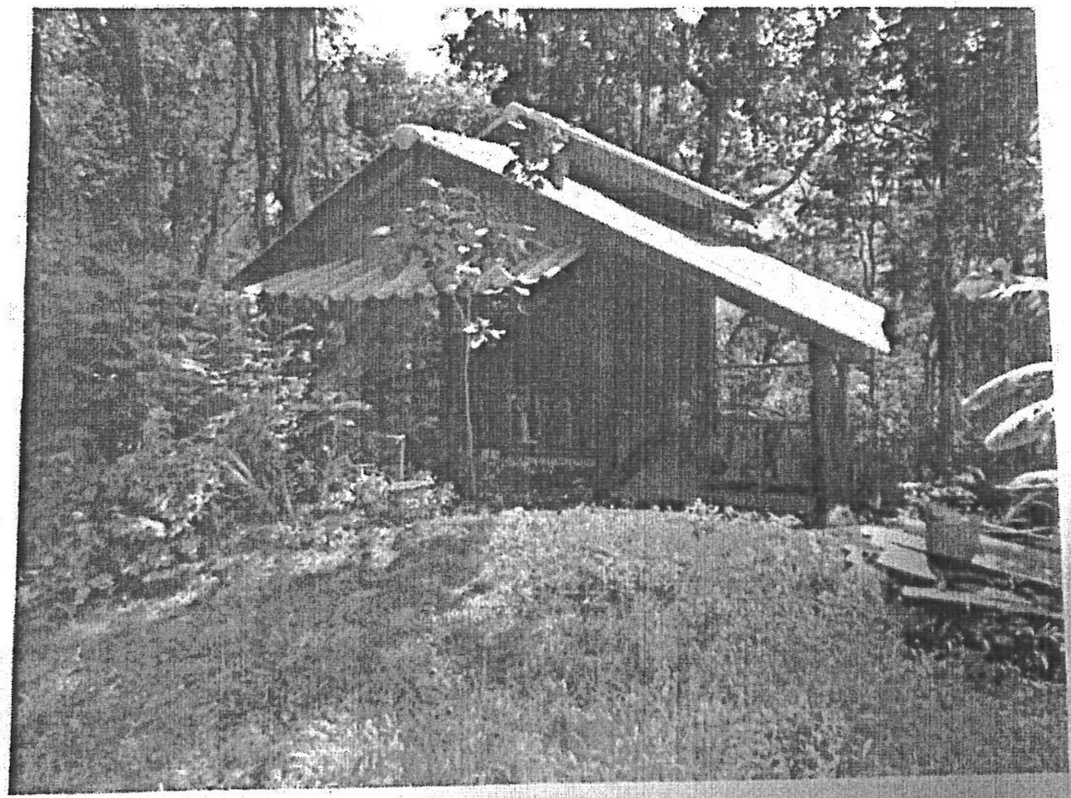

กุฏิ หลังที่ 2

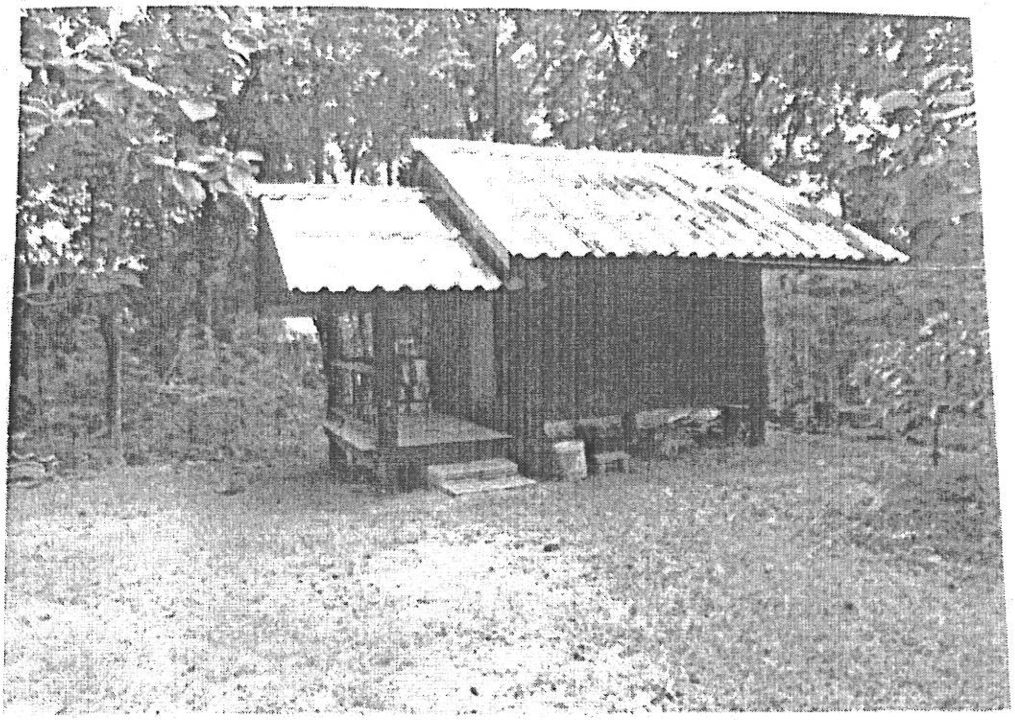

กุฏิ หลังที่ 3

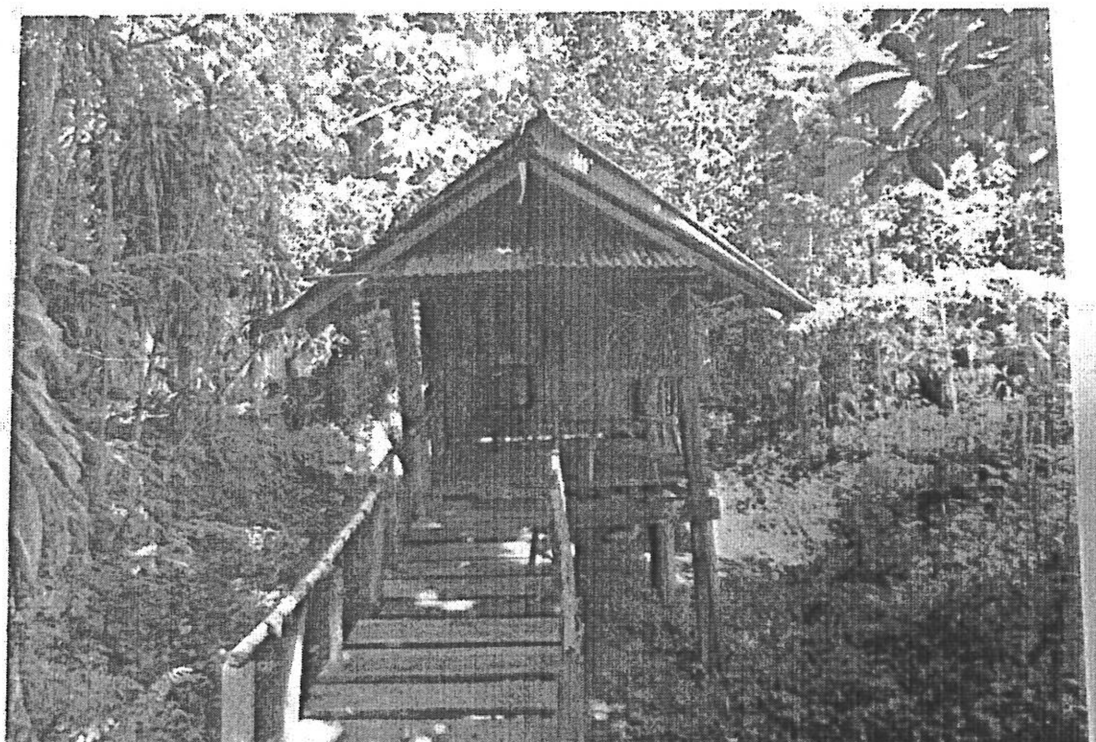

กุฏิ หลังที่ 4

รับที่ 13 ธ.ค. 2565
เวลา 11.35 น.

ญัตติที่ 5.5

ที่ ชร ๐๐๓๕/ว ๑๕๑๖

สำนักงานพระพุทธศาสนาจังหวัดเชียงราย
ถนนฤทธิประศาสน์ ชร ๕๗๐๐๐

๒๘ พฤศจิกายน ๒๕๖๕

เรื่อง การดำเนินการตามมติคณะรัฐมนตรี เมื่อวันที่ ๒๓ มิถุนายน ๒๕๖๓ และเมื่อวันที่ ๑๑ พฤษภาคม ๒๕๖๔

เรียน นายกองค์การบริหารส่วนตำบล/นายกเทศมนตรีตำบล ป่อ

สิ่งที่ส่งมาด้วย สำเนาคำขอ ใช้พื้นที่ในเขตป่าไม้เพื่อประโยชน์แก่พระพุทธศาสนา จำนวน ๑ ชุด

ด้วยสำนักงานพระพุทธศาสนาจังหวัดเชียงราย ได้รับเรื่องราวคำขอของ สำนักสงฆ์ถ้ำผาแล ต.ป่อ อ.เวียงแก่น จ.เชียงราย ซึ่งเป็นคำขออนุญาตตามมติคณะรัฐมนตรี เมื่อวันที่ ๒๓ มิถุนายน ๒๕๖๓ และเมื่อวันที่ ๑๑ พฤษภาคม ๒๕๖๔

สำนักงานพระพุทธศาสนาจังหวัดเชียงราย ขอเรียนว่า เพื่อให้เป็นไปตามระเบียบคณะกรรมการพิจารณาการใช้ประโยชน์ในเขตป่าสงวนแห่งชาติ ว่าด้วยหลักเกณฑ์ วิธีการ และเงื่อนไขในการใช้พื้นที่เป็นสถานที่ปฏิบัติงานหรือเพื่อประโยชน์อย่างอื่นของส่วนราชการหรือหน่วยงานของรัฐภายในเขตป่าสงวนแห่งชาติ พ.ศ. 2565 ซึ่งในการขออนุญาตใช้พื้นที่ป่าสงวนแห่งชาติ กรณีคำขออนุญาตตามมติคณะรัฐมนตรี เมื่อวันที่ ๒๓ มิถุนายน ๒๕๖๓ และเมื่อวันที่ ๑๑ พฤษภาคม ๒๕๖๔ จะต้องแนบหลักฐานการแจ้งให้องค์กรปกครองส่วนท้องถิ่นที่ป่านั้นตั้งอยู่ทราบ เพื่อประกอบการพิจารณาอนุญาต จึงขอแจ้งองค์การบริหารส่วนตำบล/เทศบาลตำบล ป่อ เพื่อโปรดทราบ ตามเรื่องราวคำขอดังกล่าว รายละเอียดตามสิ่งที่ส่งมาด้วย

จึงเรียนมาเพื่อทราบ

ขอแสดงความนับถือ

(นายโสไกร ใจหมั้น)
ผู้อำนวยการสำนักงานพระพุทธศาสนาจังหวัดเชียงราย

กลุ่มส่งเสริมพระพุทธศาสนาและกิจการพิเศษ
โทร. ๐ ๕๓๗๔ ๔๐๔๗
โทรสาร. ๐ ๕๓๗๑ ๖๓๕๓

"พศ.ยุคใหม่ สุจริตโปร่งใส ร่วมใจสามัคคี"

เรียน นายก อบต.ป่อ
☐ ทราบ
☐ อนุมัติ/อนุญาต
☐ ดำเนินการตาม
☐ มอบ........................

เรียน นายก อบต.ป่อ
สนง.พระพุทธศาสนาจชร
แจ้งดำเนินการตามมติคณะรัฐมนตรี
วันที่ 23 มิ.ย. 63 โดย สำนักสงฆ์
ถ้ำผาแล ม.6 ขออนุญาตใช้พื้นที่ป่าสงวน
จึงเห็นควรให้
อบต.ป่อ รับทราบ
13/12/65

นางมนธิชา ลือชา
นักจัดการงานทั่วไปชำนาญการ

- เพื่อโปรดพิจารณา อนุญาต
ให้ ... ทราบ

(นางสาวนัฐพร หานุพันธุ์สกุล)
หัวหน้าฝ่ายอำนวยการรักษาราชการแทน
หัวหน้าสำนักปลัด

(นายนรเศรษฐ์ กมลาสน์กมุ
นายกองค์การบริหารส่วนตำบ

- เห็นควร ให้ประชาสัมพันธ์
ในที่ประชุมสภา อบต.ป่อ เพื่อ
ทราบต่อไป

(นางสาวกรรณิการ์ ชัยวงศ์)
รองปลัดองค์การบริหารส่วนตำบล [illegible] รักษาราชการ
ปลัดองค์การบริหารส่วนตำบลป่อ

คำขอใช้ที่ดินในเขตป่าไม้เพื่อประโยชน์แก่พระพุทธศาสนา

เขียนที่ สำนักสงฆ์ถ้ำผาแล

วันที่ 8 เดือน ธันวาคม พ.ศ. 2565

ผู้ยื่นคำขอ ชื่อ-สกุล นาย ธนพลชัย ไชยลังการ อายุ 50 ปี

อยู่บ้านเลขที่ 20 หมู่ที่ 6 ตำบล ปอ อำเภอ เวียงแก่น

จังหวัด เชียงราย

มีความประสงค์จะขอใช้ที่ดินในเขตป่าไม้ ชื่อป่า สงวนแห่งชาติป่าแม่อิงฝั่งขวา และแม่งาว

เพื่อสร้างวัด สำนักสงฆ์ถ้ำผาแล บ้าน ผาแล หมู่ที่ 6

ตำบล ปอ อำเภอ เวียงแก่น จังหวัด เชียงราย

เนื้อที่ 15 ไร่ 3 งาน 37 ตารางวา

ลักษณะภูมิประเทศเป็น มีแม่น้ำงาวไหลผ่าน ปลูกต้นไม้เพิ่มเติม

- [x] มีลำห้วยไหลผ่านพื้นที่
- [ ] ไม่มีลำห้วยไหลผ่านพื้นที่
- [ ] มีไม้หนาแน่นในพื้นที่ (สังเกตด้วยตาเปล่า)
- [x] มีไม้เบาบางในพื้นที่ (สังเกตด้วยตาเปล่า)
- [ ] ไม่มีไม้ในพื้นที่
- [ ] ความลาดชัน..........องศา

อื่นๆ ได้ปลูกต้นไม้เพิ่มเติม

พร้อมนี้ได้แนบเอกสารประกอบต่างๆดังนี้

๑. รายละเอียดโครงการที่ขอเข้าทำประโยชน์ วัตถุประสงค์ ลักษณะการดำเนินการของโครงการ ผู้ได้รับประโยชน์จากโครงการ แนวทางการบริหารและการจัดการโครงการรายละเอียดงบประมาณ พร้อมแบบแปลนแผนผัง และแผนการใช้ประโยชน์ที่ดิน

๒. แผนที่แสดงภูมิประเทศ มาตราส่วน ๑:๕๐,๐๐๐ และแผนที่ภาพถ่ายทางอากาศมาตราส่วน ตามความเหมาะสม พร้อมแผนที่สังเขป แสดงบริเวณพื้นที่ที่ขอใช้ประโยชน์และพื้นที่ข้างเคียงที่ติดต่อกับพื้นที่ที่ขอ

๓. เอกสารหลักฐานที่แสดงผลการพิจารณาให้ความเห็นชอบจากสภาองค์กรปกครองส่วนท้องถิ่นที่ป่านั้นตั้งอยู่

๔. กรณีโครงการหรือกิจการที่เข้าข่ายจะต้องจัดทำรายงานการประเมินผลกระทบสิ่งแวดล้อม หรือรายงานผลกระทบสิ่งแวดล้อมเบื้องต้นหรืออื่นๆ ให้แนบหนังสือแจ้งผลการพิจารณาให้ความเห็นชอบ สำหรับโครงการหรือกิจการที่เข้าข่ายจะต้องจัดทำรายงานข้อมูลด้านสิ่งแวดล้อมให้แนบรายงานข้อมูลดังกล่าวด้วย

๕. ภาพถ่ายอาคารเสนาสนะต่างๆของที่พักสงฆ์

(ลงชื่อ) [signature]

(ธนพลชัย ไชยลังการ)

ผู้ยื่นคำขอ

เบอร์โทรศัพท์ 097-963 7729

บัตรประจำตัวประชาชน Thai National ID Card

เลขประจำตัวประชาชน
Identification Number 3 5703 00516 04 5

ชื่อตัวและชื่อสกุล นาย ธนพลชัย ไชยลังการ

Name Mr. Thanapolchai

Last name Chailangkan

เกิดวันที่ 2 พ.ย. 2513

Date of Birth 2 Nov. 1970

ที่อยู่ 20 หมู่ที่ 6 ต.ปอ อ.เวียงแก่น
จ.เชียงราย

19 ก.ย. 2561
วันออกบัตร
19 Sep. 2018
Date of Issue

(อาทิตย์ บุญสุมะโสภัค)
เจ้าพนักงานออกบัตร

1 พ.ย. 2569
วันบัตรหมดอายุ
1 Nov. 2026
Date of Expiry

5713-03-09191013

ใช้เพื่อยื่นขอใช้ที่ดินในเขตป่าถาวร
เพื่อใช้ประโยชน์ [illegible]

สำเนาถูกต้อง

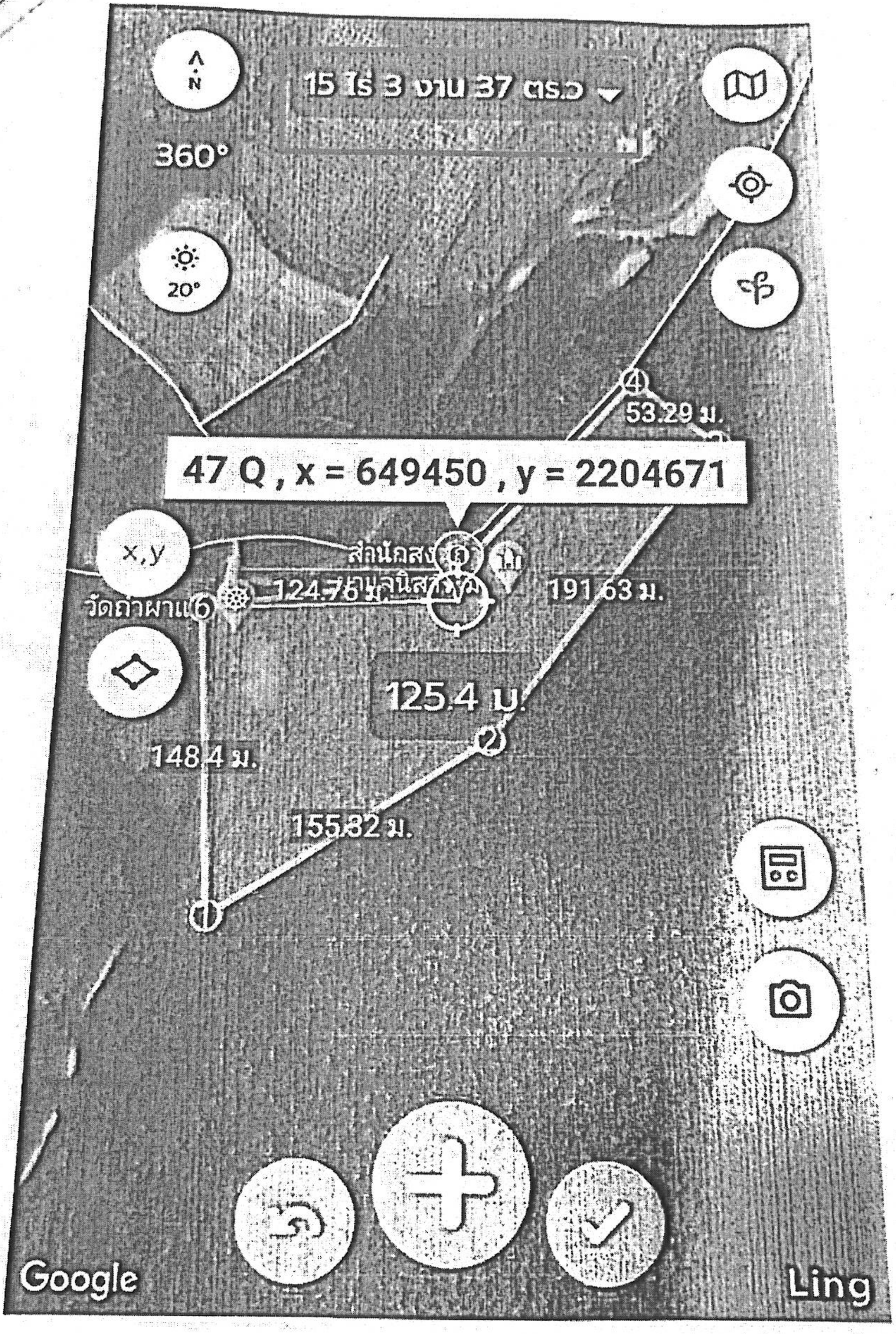
15 ไร่ 3 งาน 37 ตร.ว
360°
20°
53.29 ม.
47 Q , x = 649450 , y = 2204671
x,y
191.63 ม.
124.76 ม.
125.4 ม.
148.4 ม.
155.82 ม.
Google
Ling