



แผนพัฒนาท้องถิ่น (พ.ศ. 2571 - 2575)

องค์การบริหารส่วนตำบลปอ
อำเภอเวียงแก่น จังหวัดเชียงราย

ประกาศใช้แผน ณ วันที่ 22 มิถุนายน 2569

งานวิเคราะห์นโยบายและแผน สำนักปลัดองค์การบริหารส่วนตำบลปอ

 www.por.go.th  09 3140 1193

คำนำ

ด้วยองค์การบริหารส่วนตำบลปอ ได้จัดทำแผนพัฒนาท้องถิ่น (พ.ศ. ๒๕๗๑ – ๒๕๗๕) ขึ้นเพื่อใช้เป็นกรอบและแนวทางในการกำหนดทิศทางการพัฒนาท้องถิ่นให้สอดคล้องกับสภาพปัญหา ความต้องการ และศักยภาพของพื้นที่ ตลอดจนบริบทการเปลี่ยนแปลงทางด้านเศรษฐกิจ สังคม และสิ่งแวดล้อม โดยยึดหลักการบริหารราชการแผ่นดินที่มุ่งเน้นการพัฒนาเชิงพื้นที่แบบบูรณาการ ตามพระราชกฤษฎีกาว่าด้วยการบริหารงานเชิงพื้นที่แบบบูรณาการ พ.ศ. ๒๕๖๕ ซึ่งกำหนดให้การจัดทำแผนพัฒนาขององค์กรปกครองส่วนท้องถิ่นต้องมีความสอดคล้อง เชื่อมโยง และสนับสนุนแผนพัฒนาจังหวัด แผนพัฒนาระดับชาติ และนโยบายของรัฐบาล เพื่อให้การพัฒนาเป็นไปในทิศทางเดียวกัน เกิดประสิทธิภาพ ประสิทธิผล และผลสัมฤทธิ์อย่างเป็นรูปธรรม ภายใต้แนวคิดการบูรณาการแผนพัฒนาในระดับพื้นที่ (One Plan)

ทั้งนี้ การจัดทำแผนพัฒนาท้องถิ่นดังกล่าวได้ดำเนินการตามระเบียบกระทรวงมหาดไทยว่าด้วยการจัดทำแผนพัฒนาขององค์กรปกครองส่วนท้องถิ่น พ.ศ. ๒๕๔๘ และที่แก้ไขเพิ่มเติม ตลอดจนแนวทางการจัดทำแผนพัฒนาท้องถิ่น (พ.ศ. ๒๕๗๑-๒๕๗๕) ที่กระทรวงมหาดไทยกำหนดและชักจูงแนวทางปฏิบัติ เพื่อให้องค์กรปกครองส่วนท้องถิ่นมีกรอบการวางแผนที่เป็นระบบ มีมาตรฐานเดียวกัน และสามารถขับเคลื่อนการพัฒนาท้องถิ่นได้อย่างมีประสิทธิภาพ โดยให้ความสำคัญกับการรวบรวมและวิเคราะห์ข้อมูลพื้นฐานของพื้นที่ในทุกมิติ อาทิ ด้านเศรษฐกิจ สังคม วัฒนธรรม สาธารณสุข โครงสร้างพื้นฐานทรัพยากรธรรมชาติและสิ่งแวดล้อม ตลอดจนศักยภาพของชุมชน เพื่อนำมาใช้เป็นฐานข้อมูลในการกำหนดยุทธศาสตร์ เป้าประสงค์ และโครงการพัฒนาให้สอดคล้องกับสภาพปัญหาและความจำเป็นของท้องถิ่นอย่างแท้จริง

นอกจากนี้ กระบวนการจัดทำแผนพัฒนาท้องถิ่นยังให้ความสำคัญกับการมีส่วนร่วมของทุกภาคส่วนในพื้นที่ ได้แก่ หน่วยงานภาครัฐ องค์กรปกครองส่วนท้องถิ่น ภาคประชาสังคม ภาคเอกชน ผู้นำชุมชน ประชาชนท้องถิ่น และประชาชนทั่วไป โดยผ่านกระบวนการรับฟังความคิดเห็น การประชาคม และการลงพื้นที่จัดเก็บข้อมูลทั้งในรูปแบบปฐมภูมิและทุติยภูมิ เพื่อให้ข้อมูลมีความถูกต้อง ครบถ้วน และเป็นปัจจุบัน ตลอดจนสะท้อนความต้องการที่แท้จริงของประชาชน อันจะนำไปสู่การพัฒนาท้องถิ่นที่มีความโปร่งใส มีส่วนร่วม และเกิดความยั่งยืน

ดังนั้น องค์การบริหารส่วนตำบลปอ หวังเป็นอย่างยิ่งว่าแผนพัฒนาท้องถิ่น (พ.ศ. ๒๕๗๑ – ๒๕๗๕) จะเป็นกรอบในการกำหนดแนวทางการจัดทำงบประมาณประจำปี และตอบสนองความต้องการของประชาชนในเขตองค์การบริหารส่วนตำบลปอ อย่างมีประสิทธิภาพต่อไป

องค์การบริหารส่วนตำบลปอ
มิถุนายน ๒๕๖๙

สารบัญ

	หน้า
ส่วนที่ ๑	
สภาพทั่วไปและข้อมูลพื้นฐาน	
๑.๑ด้านกายภาพ	๑-๓
๑.๒ด้านขอบเขตความรับผิดชอบ	๓-๘
๑.๓ด้านประชากร	๘-๙
๑.๔ด้านการคมนาคมทางบก	๙-๑๐
๑.๕ด้านการสื่อสาร เทคโนโลยีและดิจิทัล	๑๑
๑.๖ด้านการศึกษาและการพัฒนาคน	๑๑-๑๒
๑.๗ ด้านอัตลักษณ์ท้องถิ่น	๑๓-๒๔
๑.๘ ด้านความเชื่อ ศาสนา จารีต ประเพณี วัฒนธรรม	๒๔-๒๗
๑.๙ ด้านภูมิปัญญาท้องถิ่น ภาษาถิ่น	๒๗-๒๙
๑.๑๐ ด้านสาธารณสุข	๒๙-๓๐
๑.๑๑ ด้านสังคมสงเคราะห์	๓๑-๓๓
๑.๑๒ ด้านยาเสพติด	๓๓
๑.๑๓ ด้านการป้องกันและบรรเทาสาธารณภัย	๓๔
๑.๑๔ ด้านการไฟฟ้าและแสงสว่าง	๓๕
๑.๑๕ ด้านการบริหารจัดการขยะ	๓๕
๑.๑๖ ด้านการบริหารจัดการตลาด	๓๕
๑.๑๗ ด้านแหล่งน้ำ การประปา และการบริหารจัดการน้ำ	๓๕-๓๖
๑.๑๘ ด้านทรัพยากรธรรมชาติและสิ่งแวดล้อม	๓๖
๑.๑๙ ด้านป่าชุมชน	๓๗
๑.๒๐ ด้านการส่งเสริมอาชีพและแก้ไขปัญหาความยากจน	๓๗
๑.๒๑ ด้านการเกษตร	๓๗
๑.๒๒ ด้านการประมงและปศุสัตว์	๓๗
๑.๒๓ ด้านการบริการและท่องเที่ยว	๓๘-๔๐
๑.๒๔ ด้านการพาณิชย์และกลุ่มอาชีพ	๔๐-๔๑
๑.๒๕ ด้านแรงงาน	๔๑
๑.๒๖ ด้านกีฬาและนันทนาการ	๔๑
๑.๒๗ ด้านรายได้	๔๒-๔๓

สารบัญ (ต่อ)

หน้า

ส่วนที่ ๒	ประเด็นการพัฒนาท้องถิ่น	
๒.๑	วิสัยทัศน์ขององค์การบริหารส่วนตำบลปอ	๔๔
๒.๒	นโยบายผู้บริหารท้องถิ่น	๔๔-๔๖
๒.๓	ความสัมพันธ์ประเด็นการพัฒนาท้องถิ่น	๔๖
	๒.๓.๑ ยุทธศาสตร์ชาติ ๒๐ ปี (พ.ศ. ๒๕๖๑-๒๕๘๐)	๔๖-๕๒
	๒.๓.๒ แผนพัฒนาเศรษฐกิจและสังคมแห่งชาติ ฉบับที่ ๑๓ (พ.ศ. ๒๕๖๖ – ๒๕๗๐)	๕๒-๖๕
	๒.๓.๓ เป้าหมายการพัฒนาที่ยั่งยืน (Sustainable Development Goals : SDGs)	๖๕-๗๗
	๒.๓.๔ ประเด็นการพัฒนากลุ่มจังหวัด/ภาค	๗๘-๗๙
	๒.๓.๕ ประเด็นการพัฒนาจังหวัดเชียงราย	๘๐-๘๓
	๒.๓.๖ ประเด็นการพัฒนาท้องถิ่นขององค์กรปกครองส่วนท้องถิ่น ในระดับจังหวัดเชียงราย	๘๓-๘๕
๒.๔	ประเด็นการพัฒนาท้องถิ่นขององค์กรปกครองส่วนท้องถิ่น	๘๕-๘๗
๒.๕	จุดมุ่งหมายการพัฒนาท้องถิ่นในประเด็นการพัฒนา	๘๗-๘๘
๒.๖	การวิเคราะห์ปัจจัยและสถานการณ์การเปลี่ยนแปลงที่มีผลต่อการพัฒนาท้องถิ่น	๘๙-๙๔
๒.๗	สรุปภาพรวมประเด็นการพัฒนาท้องถิ่น	๙๕-๑๐๐
ส่วนที่ ๓	การนำแผนพัฒนาท้องถิ่นไปสู่การปฏิบัติ	
๓.๑	สรุปภาพรวมของโครงการพัฒนาท้องถิ่น	๑๐๑-๑๐๔
๓.๒	บัญชีสรุปโครงการพัฒนาท้องถิ่น (แบบ ผ.๐๑)	๑๐๕
๓.๓	บัญชีรายละเอียดโครงการพัฒนาท้องถิ่น (แบบ ผ.๐๒)	๑๐๖
	๑. ประเด็นการพัฒนาระบบโครงสร้างพื้นฐาน	๑๐๖-๑๓๖
	๒. ประเด็นการพัฒนาด้านการศึกษา ศาสนา และวัฒนธรรมท้องถิ่น	๑๓๗-๑๔๗
	๓. ประเด็นการพัฒนาด้านสังคม คุณภาพชีวิต และความปลอดภัย	๑๔๘-๑๕๒
	๔. ประเด็นการพัฒนาด้านทรัพยากรธรรมชาติและสิ่งแวดล้อม	๑๕๓
	๕. ประเด็นการพัฒนาด้านการส่งเสริมเศรษฐกิจ อาชีพ และรายได้	๑๕๔-๑๕๖
	๖. ประเด็นการพัฒนาด้านการส่งเสริมสุขภาพ	๑๕๗-๑๖๓
	๗. ประเด็นการพัฒนาด้านการบริหารจัดการท้องถิ่น	๑๖๔-๑๗๓
ภาคผนวก		
-	ประกาศองค์การบริหารส่วนตำบลปอ เรื่อง ใช้แผนพัฒนาท้องถิ่น (พ.ศ. ๒๕๗๑ -๒๕๗๕)	

ส่วนที่ ๑

สภาพทั่วไปและข้อมูลพื้นฐาน

๑.๑ ด้านกายภาพ

๑.๑.๑ ที่ตั้งของหมู่บ้านหรือตำบล

ตำบลปอตั้งอยู่ทางทิศใต้ของอำเภอเวียงแก่น ไปเป็นระยะทางประมาณ ๑๕ กิโลเมตร มีพื้นที่ประมาณ ๒๙๙ ตารางกิโลเมตร หรือ ๑๘๖,๘๗๕ ไร่ โดยมีอาณาเขตติดกับพื้นที่ตำบลต่าง ๆ ดังนี้

ทิศเหนือ	ติดต่อกับตำบลท่าข้าม	อำเภอเวียงแก่น	จังหวัดเชียงราย
ทิศตะวันออก	ติดต่อกับประเทศสาธารณรัฐประชาธิปไตยประชาชนลาว		
ทิศตะวันตก	ติดต่อกับตำบลบุญเรือง	อำเภอเชียงของ	จังหวัดเชียงราย
ทิศใต้	ติดต่อกับตำบลตับเต่า	อำเภอเทิง	จังหวัดเชียงราย

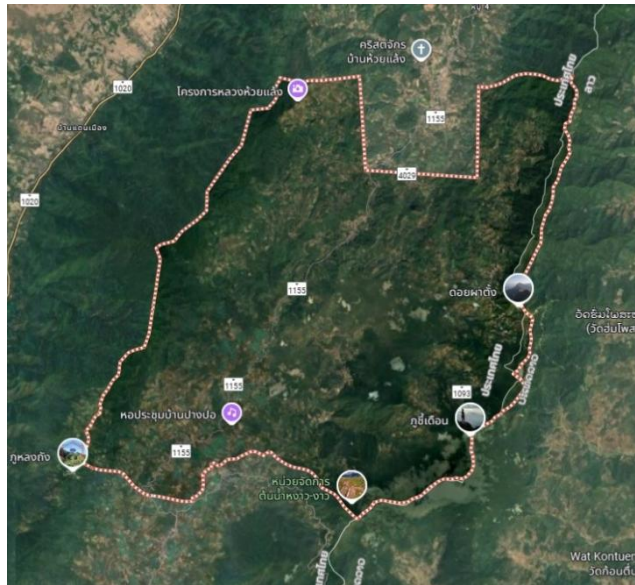

๑.๑.๒ ลักษณะภูมิประเทศ

ภูมิประเทศมีลักษณะเป็นภูเขาสูงชันเป็นส่วนใหญ่ มีที่ราบระหว่างเชิงเขาเป็นชุมชนที่อยู่อาศัยระหว่างเทือกเขาตอยยาว - ดอยผาหม่น ศักยภาพของพื้นที่สามารถจะพัฒนาเป็นแหล่งท่องเที่ยวระดับประเทศได้ โดยเฉพาะ ดอยผาตั้ง ซึ่งเป็นหมู่บ้านทหารจีนคณะชาติ กองพล ๙๓ อยู่บริเวณ บ้านผาตั้ง หมู่ที่ ๑๔ ตำบลปอ ภูชี้ฟ้า ด้านหน่วยจัดการต้นน้ำหาวง - งาว บริเวณบ้านร่มฟ้าทอง หมู่ที่ ๑๘ ตำบลปอ, ภูชี้ดาว อยู่บริเวณ บ้านร่มโพธิ์เงิน หมู่ที่ ๑๑ ตำบลปอ, จุดชมวิวทะเลหมอกตามแนวเทือกเขาตอยยาว - ดอยผาหม่น และพื้นที่ป่าบางส่วนยังมีความอุดมสมบูรณ์ เหมาะสำหรับการท่องเที่ยวเชิงอนุรักษ์ มี ๓ ฤดูกาล (ฤดูร้อน ฤดูฝน ฤดูหนาว)

๑.๑.๓ ลักษณะภูมิอากาศ

เป็นแบบมรสุมเขตร้อน อากาศเปลี่ยนแปลงไปตามฤดู ซึ่งมี ๓ ฤดู ดังนี้

ฤดูร้อน เริ่มตั้งแต่กลางเดือนกุมภาพันธ์ไปจนถึงกลางเดือนพฤษภาคม อากาศร้อนและแห้งแล้งแต่บางครั้งอาจมีอากาศเย็น บางครั้งเกิดพายุฝนฟ้าคะนองและลมกระโชกแรงหรืออาจมีลูกเห็บตกก่อให้เกิดความเสียหายแก่ประชาชนทุกปี เรียกว่า “พายุฤดูร้อน” จะมีอุณหภูมิระหว่าง ๓๕ - ๓๙.๙ องศาเซลเซียส ร้อนจัด มีอุณหภูมิประมาณ ๔๐ องศาเซลเซียสขึ้นไป

ฤดูฝน เริ่มตั้งแต่กลางเดือนพฤษภาคม ฝนตกมากในช่วงเดือน พฤษภาคม – ตุลาคม ปริมาณน้ำฝน โดยเฉลี่ย ๑,๙๘๑ มิลลิเมตร/ปี ฝนตกเฉลี่ย ๑๔๐ วัน/ปี ฝนตกชุกมากในเดือนสิงหาคม เฉลี่ยประมาณ ๔๒๙ มิลลิเมตร/ปี สภาวะฝนทิ้งช่วงจะอยู่ในเดือน มิถุนายน – กรกฎาคม

ฤดูหนาว เริ่มตั้งแต่กลางเดือนตุลาคมถึงกลางเดือนกุมภาพันธ์ ในช่วงกลางเดือนตุลาคมนานราว ๑-๒ สัปดาห์ เป็นช่วงเปลี่ยนฤดูจากฤดูฝนเป็นฤดูหนาว อากาศแปรปรวนไม่แน่นอน อาจเริ่มมีอากาศเย็นหรืออาจยังมี ฝนฟ้าคะนอง อากาศหนาวอุณหภูมิต่ำสุดบนยอดดอย ประมาณ ๓ องศา

๑.๑.๔ ลักษณะของดิน

ลักษณะดินโดยทั่วไปเป็นลักษณะของดินในพื้นที่เป็นดินร่วนปนทราย ดินเหนียว พื้นราบเหมาะแก่การ เพาะปลูกข้าว

๑.๑.๕ ลักษณะของแหล่งน้ำ

มีแหล่งน้ำธรรมชาติไหลผ่านและเป็นแหล่งต้นน้ำของลำห้วยหลายสาย โดยมีแม่น้ำงาวเป็นสายหลักและมี แหล่งน้ำธรรมชาติดังนี้

- ลำน้ำ , ลำห้วย ๕๔ สาย ดังนี้

- | | | |
|-------------------|----------------------|------------------------|
| ๑) ลำน้ำงาว | ๒) ห้วยจะยิบ | ๓) ห้วยคุ |
| ๔) ห้วยห่าน | ๕) ห้วยหอม | ๖) ห้วยผาแล |
| ๗) ห้วยหัด | ๘) ห้วยผาดั้ง | ๙) ห้วยปอ |
| ๑๐) ห้วยน้ำกูก | ๑๑) ห้วยต้นม่วง | ๑๒) ห้วยขี้เหล็ก |
| ๑๓) ห้วยขมดิน | ๑๔) ห้วยเหล่าหลวง | ๑๕) ห้วยนาน้อย |
| ๑๖) ห้วยโป่ง | ๑๗) ห้วยผาลาด | ๑๘) ห้วยวังควาย |
| ๑๙) ห้วยเมียง | ๒๐) ห้วยต้นตอง | ๒๑) ห้วยปลาจิ้ง |
| ๒๒) ห้วยต้นฝาง | ๒๓) ห้วยป่าตุม | ๒๔) ห้วยป่าก่อ |
| ๒๕) ห้วยเหล่าก่อ | ๒๖) ห้วยป่ายาง | ๒๗) ห้วยเหล่าหลวงใน |
| ๒๘) ห้วยโกโล | ๒๙) ห้วยต้นเกลือ | ๓๐) ห้วยค้อนฆ้อง |
| ๓๑) ห้วยตุ้ม | ๓๒) ห้วยต้นจูน | ๓๓) ห้วยสันวังซอน |
| ๓๔) ห้วยต้นฝาด | ๓๕) ห้วยหินเขียว | ๓๖) ห้วยไม้ตะเคียน |
| ๓๗) ห้วยผาแดง | ๓๘) ห้วยแม่กอดตอง | ๓๙) ห้วยป่าไร่ |
| ๔๐) ห้วยป่าเปื่อย | ๔๑) ห้วยป่ากล้วยหลวง | ๔๒) ห้วยเมียงแต่ม้าก่อ |
| ๔๓) ห้วยหก | ๔๔) ห้วยป่าคา | ๔๕) ห้วยน้ำจั่ว |
| ๔๖) ห้วยน้ำจั่ว | ๔๗) ห้วยน้ำฮือ | ๔๘) ห้วยเจ็ยเียง |
| ๔๙) ห้วยหนองขม | ๕๐) ห้วยกอดู่ | ๕๑) ห้วยต้นโพธิ์ |
| ๕๒) ห้วยหินขาว | ๕๓) ห้วยผาหม่น | ๕๔) ห้วยคี่ |

- บึง , หนอง ๑ แห่ง

๑.๑.๖ ลักษณะของไม้และป่าไม้

ป่าไม้ พื้นที่ป่าบางส่วนที่ติดชายแดนระหว่างประเทศ ซึ่งอยู่ในเขตป่าสงวนแห่งชาติป่าน้ำแม่อิงฝิ่งขวาและป่า แม่งาว ยังมีความอุดมสมบูรณ์อยู่มากและมีสัตว์ป่าหลายชนิด แต่พื้นที่ป่าส่วนแห่งชาติส่วนใหญ่ถูกบุกรุกเป็นที่ทำ การเกษตรและช่วงหน้าแล้งเกิดปัญหาการเผาป่า เผาไร่และลูกกลมเข้าไปในพื้นที่ป่าหลายจุด

๑.๑.๗ หน่วยงานราชการ

องค์การบริหารส่วนตำบลปอ อำเภอเวียงแก่น จังหวัดเชียงราย

ภารกิจหลักของ อบต. คือการพัฒนาตำบลในด้านเศรษฐกิจ สังคม และวัฒนธรรม โดยมีอำนาจหน้าที่ครอบคลุม ๗ ด้าน ได้แก่ โครงสร้างพื้นฐาน, คุณภาพชีวิต, ความสงบเรียบร้อย, สิ่งแวดล้อม, การเกษตรและอาชีพ, การศึกษาและศาสนา, และป้องกันภัยพิบัติ โดยเน้นการบริการสาธารณะ การจัดการสาธารณูปโภค จัดการศึกษา ดูแลสวัสดิการสังคม และบำรุงรักษาทรัพยากรธรรมชาติ เพื่อประโยชน์ของประชาชนในท้องถิ่น

ช่องทางการติดต่อ : ๑๙๓ หมู่ที่ ๓ ตำบลปอ อำเภอเวียงแก่น จังหวัดเชียงราย ๕๗๓๑๐

โทรศัพท์ : ๐๙๓-๑๔๐๑๑๙๓ เว็บไซต์ : <https://www.por.go.th/> e-mail : por๕๗๓๑๐@gmail.com

แอปพลิเคชัน : อบต.ปอ

๑.๒ ด้านขอบเขตความรับผิดชอบ

๑.๒.๑ เขตการปกครอง

เขตการปกครอง แบ่งออกเป็น ๒๑ หมู่บ้าน

หมู่ที่	ชื่อหมู่บ้าน	ผู้ปกครอง	หมายเหตุ
๑	บ้านปางปอ	นายชาติ อูสาใจ	ผู้ใหญ่บ้าน
๒	บ้านปางหัด	นายวุฒิชัย อูสาใจ	ผู้ใหญ่บ้าน
๓	บ้านดอน	นายวรารุช อูสาใจ	ผู้ใหญ่บ้าน
๔	บ้านหนองเตา	นายรชฎ ฟุ้งอุดมโชค	ผู้ใหญ่บ้าน
๕	บ้านปอกลาง	นายไทยรัตน์ ลือชา	กำนันตำบลปอ
๖	บ้านผาแล	นายพรเทพ แสงรุ่งงาม	ผู้ใหญ่บ้าน
๗	บ้านทรายทอง	นายพงษ์ศักดิ์ วงศ์ภาไพศาล	ผู้ใหญ่บ้าน
๘	บ้านห้วยคุ	นายศตวรรษ กตเวทิตากุล	ผู้ใหญ่บ้าน
๙	บ้านห้วยห่าน	นายเอกภพ จตุโชคอุดม	ผู้ใหญ่บ้าน
๑๐	บ้านอยู่สุข	นายกิตติพงษ์ อยู่ลี	ผู้ใหญ่บ้าน
๑๑	บ้านร่มโพธิ์เงิน	นายสุทัศน์ มณีแสงดาว	ผู้ใหญ่บ้าน
๑๒	บ้านร่มฟ้าหลวง	นายมนตรี ยอดมณีบรรพต	ผู้ใหญ่บ้าน
๑๓	บ้านฟ้าไทยงาม	นายยิ่งยง แซ่มัว	ผู้ใหญ่บ้าน
๑๔	บ้านผาตั้ง	นายธนภัทร์ จรรย์จำรูญกร	ผู้ใหญ่บ้าน
๑๕	บ้านร่มฟ้าผาหม่น	นายสุรชัย กตเวทีธรรม	ผู้ใหญ่บ้าน
๑๖	บ้านศิลาแดง	นายปราโมทย์ ขวัญชัยประทาน	ผู้ใหญ่บ้าน
๑๗	บ้านห้วยปอ	นางกอยเสี้ยว ใจมีสุขพงศ์พันธุ์	ผู้ใหญ่บ้าน
๑๘	บ้านร่มฟ้าทอง	นายสาโรจน์ ชุมชัยเจริญ	ผู้ใหญ่บ้าน
๑๙	บ้านสันติพัฒนา	นายหยงอ้ง แซ่ฟู	ผู้ใหญ่บ้าน
๒๐	บ้านห้วยกู่ก	นายสัญญาชาติ แซ่วิว	ผู้ใหญ่บ้าน
๒๑	บ้านเจดีย์ทอง	นายศรารุช ทะนุบงกช	ผู้ใหญ่บ้าน

๑.๒.๒ การเลือกตั้ง

การเลือกตั้งผู้บริหารและสมาชิกสภาองค์การบริหารส่วนตำบล ประชาชนให้ความร่วมมือด้านการเลือกตั้งเป็นอย่างดี เช่น การเลือกตั้งนายกองค์การบริหารส่วนตำบลและสมาชิกสภาองค์การบริหารส่วนตำบล ในปี พ.ศ. ๒๕๖๙ ประชาชนมาใช้สิทธิเลือกตั้ง จำนวนผู้มาใช้สิทธิเลือกตั้งนายกองค์การบริหารส่วนตำบล ๕,๕๐๖ คน จากผู้มีสิทธิเลือกตั้งทั้งสิ้น ๑๑,๒๓๐ คน คิดเป็นร้อยละ ๔๙.๐๓ จำนวนผู้มาใช้สิทธิเลือกตั้งสมาชิกสภาองค์การบริหารส่วนตำบล ๕,๔๖๗ คน จากผู้มีสิทธิเลือกตั้งทั้งสิ้น ๑๑,๑๙๘ คน คิดเป็นร้อยละ ๔๘.๘๒ องค์การบริหารส่วนตำบลปอ มีเขตเลือกตั้ง ๒๑ เขต ๒๕ หน่วยเลือกตั้ง โดยแบ่งดังนี้

เขตเลือกตั้งที่ ๑ บ้านปางปอ หมู่ที่ ๑ ตำบลปอ อำเภอเวียงแก่น จังหวัดเชียงราย

๑. หน่วยเลือกตั้ง ๑ บ้านปางปอ หมู่ที่ ๑ ตำบลปอ อำเภอเวียงแก่น จังหวัดเชียงราย
สถานที่เลือกตั้ง ศาลาอเนกประสงค์บ้านปางปอ

เขตเลือกตั้งที่ ๒ บ้านปางหัด หมู่ที่ ๒ ตำบลปอ อำเภอเวียงแก่น จังหวัดเชียงราย

๑. หน่วยเลือกตั้ง ๑ บ้านปางหัด หมู่ที่ ๒ ตำบลปอ อำเภอเวียงแก่น จังหวัดเชียงราย
สถานที่เลือกตั้ง โรงเรียนปางหัดสหศาสตร์

เขตเลือกตั้งที่ ๓ บ้านดอน หมู่ที่ ๓ ตำบลปอ อำเภอเวียงแก่น จังหวัดเชียงราย

๑. หน่วยเลือกตั้ง ๑ บ้านดอน หมู่ที่ ๓ ตำบลปอ อำเภอเวียงแก่น จังหวัดเชียงราย
สถานที่เลือกตั้ง วัดดอน

เขตเลือกตั้งที่ ๔ บ้านหนองเตา หมู่ที่ ๔ ตำบลปอ อำเภอเวียงแก่น จังหวัดเชียงราย

๑. หน่วยเลือกตั้ง ๑ บ้านหนองเตา หมู่ที่ ๔ ตำบลปอ อำเภอเวียงแก่น จังหวัดเชียงราย
สถานที่เลือกตั้ง โรงเรียนบ้านหนองเตา

เขตเลือกตั้งที่ ๕ บ้านปอกกลาง หมู่ที่ ๕ ตำบลปอ อำเภอเวียงแก่น จังหวัดเชียงราย

๑. หน่วยเลือกตั้ง ๑ บ้านปอกกลาง หมู่ที่ ๕ ตำบลปอ อำเภอเวียงแก่น จังหวัดเชียงราย
สถานที่เลือกตั้ง โรงเรียนปอวิทยา

เขตเลือกตั้งที่ ๖ บ้านผาแล หมู่ที่ ๖ ตำบลปอ อำเภอเวียงแก่น จังหวัดเชียงราย

๑. หน่วยเลือกตั้ง ๑ บ้านผาแล หมู่ที่ ๖ ตำบลปอ อำเภอเวียงแก่น จังหวัดเชียงราย
สถานที่เลือกตั้ง โรงเรียนบ้านผาแล

เขตเลือกตั้งที่ ๗ บ้านทรายทอง หมู่ที่ ๗ ตำบลปอ อำเภอเวียงแก่น จังหวัดเชียงราย

๑. หน่วยเลือกตั้ง ๑ บ้านทรายทอง หมู่ที่ ๗ ตำบลปอ อำเภอเวียงแก่น จังหวัดเชียงราย
สถานที่เลือกตั้ง โรงเรียนบ้านทรายทอง
๒. หน่วยเลือกตั้งที่ ๒ บ้านทรายทอง หมู่ที่ ๗ ตำบลปอ อำเภอเวียงแก่น จังหวัดเชียงราย
สถานที่เลือกตั้ง หอประชุมประจำหมู่บ้าน บ้านทรายทอง

เขตเลือกตั้งที่ ๑๗ บ้านห้วยปอ หมู่ที่ ๑๗ ตำบลปอ อำเภอเวียงแก่น จังหวัดเชียงราย

๑. หน่วยเลือกตั้ง ๑ บ้านห้วยปอ หมู่ที่ ๑๗ ตำบลปอ อำเภอเวียงแก่น จังหวัดเชียงราย
สถานที่เลือกตั้ง ศูนย์การเรียนรู้บ้านห้วยปอ

เขตเลือกตั้งที่ ๑๘ บ้านร่มฟ้าทอง หมู่ที่ ๑๘ ตำบลปอ อำเภอเวียงแก่น จังหวัดเชียงราย

๑. หน่วยเลือกตั้ง ๑ บ้านร่มฟ้าทอง หมู่ที่ ๑๘ ตำบลปอ อำเภอเวียงแก่น จังหวัดเชียงราย
สถานที่เลือกตั้ง หอประชุมประจำหมู่บ้านบ้านร่มฟ้าทอง

เขตเลือกตั้งที่ ๑๙ บ้านสันติพัฒนา หมู่ที่ ๑๙ ตำบลปอ อำเภอเวียงแก่น จังหวัดเชียงราย

๑. หน่วยเลือกตั้ง ๑ บ้านสันติพัฒนา หมู่ที่ ๑๙ ตำบลปอ อำเภอเวียงแก่น จังหวัดเชียงราย
สถานที่เลือกตั้ง หอประชุมประจำหมู่บ้านบ้านร่มฟ้าทอง

เขตเลือกตั้งที่ ๒๐ บ้านห้วยกู่ก หมู่ที่ ๒๐ ตำบลปอ อำเภอเวียงแก่น จังหวัดเชียงราย

๑. หน่วยเลือกตั้ง ๑ บ้านห้วยกู่ก หมู่ที่ ๒๐ ตำบลปอ อำเภอเวียงแก่น จังหวัดเชียงราย
สถานที่เลือกตั้ง ศูนย์การเรียนรู้บ้านห้วยกู่ก

เขตเลือกตั้งที่ ๒๑ บ้านเจดีย์ทอง หมู่ที่ ๒๑ ตำบลปอ อำเภอเวียงแก่น จังหวัดเชียงราย

๑. หน่วยเลือกตั้ง ๑ บ้านเจดีย์ทอง หมู่ที่ ๒๑ ตำบลปอ อำเภอเวียงแก่น จังหวัดเชียงราย
สถานที่เลือกตั้ง โรงเรียน ตชด.ชนนัตถ์ปิยะอูย

การปกครองส่วนท้องถิ่น

องค์การบริหารส่วนตำบลปอ ประกอบด้วย การปกครองท้องที่ ๒๑ หมู่บ้าน มีนายกองค์การบริหารส่วนตำบลปอ ๑ คน รองนายกองค์การบริหารส่วนตำบลปอ ๒ คน เลขานุการนายกองค์การบริหารส่วนตำบลปอ ๑ คน สมาชิกสภาองค์การบริหารส่วนตำบลปอ ๒๑ คน ดังนี้

ผู้บริหารท้องถิ่น (องค์การบริหารส่วนตำบลปอ)

ลำดับ	ชื่อ-สกุล	ตำแหน่ง
๑	นายนเรศเรษฐ์ กมลสาสน์กมฺุท	นายกองค์การบริหารส่วนตำบลปอ
๒	นายสมจิตร ตาพิชัย	รองนายกองค์การบริหารส่วนตำบลปอ
๓	นายศัสตราวุธ นภาวงศ์สกุล	รองนายกองค์การบริหารส่วนตำบลปอ
๔	นายพงษ์ศักดิ์ ธนาวุฒิชัย	เลขานุการนายกองค์การบริหารส่วนตำบลปอ

ฝ่ายนิติบัญญัติ (อบต.ปอ)

ลำดับ	ชื่อ-สกุล	ตำแหน่ง
๑	นายเพชร จตุโชคอุดม	ประธานสภา อบต.ปอ (หมู่ที่ ๑๘)
๒	นายอภิสิทธิ์ รายเรียงศรีอรุณ	รองประธานสภา อบต.ปอ (หมู่ที่ ๑๔)
๓	นายสันติ หินโบราณ	สมาชิกสภา อบต.ปอ หมู่ที่ ๑
๔	นายวีระชาติ แสงงาม	สมาชิกสภา อบต.ปอ หมู่ที่ ๒
๕	นายคำป็น แสงงาม	สมาชิกสภา อบต.ปอ หมู่ที่ ๓
๖	นายวิทวัส แซ่ฟุ้ง	สมาชิกสภา อบต.ปอ หมู่ที่ ๔
๗	นายคำผาย ใจกัณฑ์	สมาชิกสภา อบต.ปอ หมู่ที่ ๕
๘	นางสาวนรสิริ แสนสิริ	สมาชิกสภา อบต.ปอ หมู่ที่ ๖
๙	นายบรรพต วงศ์นภาไพศาล	สมาชิกสภา อบต.ปอ หมู่ที่ ๗
๑๐	นายเรืองกิจ กิจเจริญวิเศษศรี	สมาชิกสภา อบต.ปอ หมู่ที่ ๘
๑๑	นายธนา จตุโชคอุดม	สมาชิกสภา อบต.ปอ หมู่ที่ ๙
๑๒	นายอาโยะ หมอไ้ปะกู่	สมาชิกสภา อบต.ปอ หมู่ที่ ๑๐
๑๓	นายพงษ์ศักดิ์ เกษตรนพกุล	สมาชิกสภา อบต.ปอ หมู่ที่ ๑๑
๑๔	นายรักชาติ วัฒนศรพันธ์	สมาชิกสภา อบต.ปอ หมู่ที่ ๑๒
๑๕	นายชัย สุวพรพงษ์	สมาชิกสภา อบต.ปอ หมู่ที่ ๑๓
๑๖	นายรักพงษ์ วัฒนศรพันธ์	สมาชิกสภา อบต.ปอ หมู่ที่ ๑๕
๑๗	นายอิทธิเดช เกสรธีรพันธ์	สมาชิกสภา อบต.ปอ หมู่ที่ ๑๖
๑๘	นายบรรจง ประดับวิริยะ	สมาชิกสภา อบต.ปอ หมู่ที่ ๑๗
๑๙	นายเสียง แซ่ฮวง	สมาชิกสภา อบต.ปอ หมู่ที่ ๑๙
๒๐	นายคชาวุฒิ แซ่วื้อ	สมาชิกสภา อบต.ปอ หมู่ที่ ๒๐
๒๑	นายสมบัติ คมศรีโมกข์	สมาชิกสภา อบต.ปอ หมู่ที่ ๒๑

ผู้บริหารท้องถิ่น (อบจ.เชียงราย)

ลำดับ	ชื่อ-สกุล	ตำแหน่ง
๑	นางอติธาธร วันไชยธนวงศ์	นายกองค์การบริหารส่วนจังหวัดเชียงราย
๒	นางทรงศรี คมขำ	รองนายกองค์การบริหารส่วนจังหวัดเชียงราย
๓	นายจิราวุฒิ แก้วเขื่อน	รองนายกองค์การบริหารส่วนจังหวัดเชียงราย
๔	นายวิญญู ทองทัน	เลขานุการนายกองค์การบริหารส่วนจังหวัดเชียงราย
๕	นางอัญญาลักษณ์ กายาไชย	เลขานุการนายกองค์การบริหารส่วนจังหวัดเชียงราย
๖	นายชัยสิทธิ์ ชัยเนตร	เลขานุการนายกองค์การบริหารส่วนจังหวัดเชียงราย
๗	ว่าที่ร้อยตรี ปภาวิน ปวงใจ	เลขานุการนายกองค์การบริหารส่วนจังหวัดเชียงราย
๘	นายเสน่ห์ ปัญญาดี	ที่ปรึกษานายกองค์การบริหารส่วนจังหวัดเชียงราย

ฝ่ายนิติบัญญัติ (อบจ.เชียงราย เขตอำเภอเวียงแก่น)

ลำดับ	ชื่อ-สกุล	ตำแหน่ง
๑	นางนิตยา ยาละ	ส.อบจ.เชียงราย อำเภอเวียงแก่น เขต ๑

๑.๓ ด้านประชากร

ข้อมูลเกี่ยวกับจำนวนประชากร

ประชากรทั้งสิ้น ๑๙,๕๓๔ คน แยกเป็นชาย ๙,๙๒๓ คน หญิง ๙,๖๑๑ คน มีความหนาแน่น เฉลี่ย ๖๕.๔๖ คน/ตารางกิโลเมตร จำนวนหลังคาเรือน ๖,๐๙๒ ครัวเรือน

จำนวนประชากรตำบลปอ (มกราคม ๒๕๖๙)

หมู่ที่	ชื่อหมู่บ้าน	จำนวนครัวเรือนทั้งสิ้น (ตามทะเบียนราษฎร์)	จำนวนราษฎร (คน)		
			ชาย	หญิง	รวม
๑	ปางปอ	๓๐๐	๑๙๓	๑๑๙	๓๑๒
๒	ปางหัด	๗๙๐	๕๒๖	๕๓๙	๑,๐๖๕
๓	ดอน	๔๘๙	๔๖๕	๔๘๗	๙๕๒
๔	หนองเตา	๓๖๒	๔๙๒	๕๕๔	๑,๐๔๖
๕	ปอกลาง	๓๔๑	๓๖๐	๓๗๗	๗๓๗
๖	ผาแล	๒๘๕	๒๒๗	๒๐๔	๔๓๑
๗	ทรายทอง	๔๔๒	๑,๐๙๔	๑,๑๐๑	๒,๑๙๕
๘	ห้วยคุ	๕๗๔	๑,๔๔๑	๑,๓๙๓	๒,๘๓๔

หมู่ที่	ชื่อหมู่บ้าน	จำนวนครัวเรือนทั้งสิ้น (ตามทะเบียนราษฎร์)	จำนวนราษฎร (คน)		
			ชาย	หญิง	รวม
๙	ห้วยทาน	๔๙๘	๑,๑๒๓	๑,๑๒๓	๒,๒๔๖
๑๐	อยู่สุข	๒๐๔	๓๓๓	๓๑๖	๖๔๙
๑๑	ร่วมโพธิ์เงิน	๖๒	๑๒๘	๑๐๖	๒๓๔
๑๒	ร่วมฟ้าหลวง	๔๙	๑๐๘	๖๗	๑๗๕
๑๓	ฟ้าไทยงาม	๗๗	๑๓๕	๑๒๑	๒๕๖
๑๔	ผาตั้ง	๕๘๐	๙๗๗	๘๐๓	๑,๗๘๐
๑๕	ร่วมฟ้าผาหม่น	๑๑๘	๒๓๙	๒๒๔	๔,๓๖๓
๑๖	ศิลาแดง	๒๐๔	๕๗๗	๕๘๘	๑,๑๖๕
๑๗	ห้วยปอ	๘๕	๑๖๘	๑๕๗	๓๒๕
๑๘	ร่วมฟ้าทอง	๔๗	๖๖	๕๒	๑๑๘
๑๙	สันติพัฒนา	๓๑๐	๕๔๗	๕๕๘	๑,๑๐๕
๒๐	ห้วยกู่ก	๑๒๑	๒๙๓	๒๕๖	๕๔๙
๒๑	เจดีย์ทอง	๑๕๔	๔๓๑	๔๖๖	๘๙๗
รวม		๖,๐๙๒	๙,๙๒๓	๙,๖๕๑	๑๙,๕๗๔

ที่มา: ข้อมูลจากสำนักงานทะเบียน ที่ว่าการอำเภอเวียงแก่น เดือน มกราคม ๒๕๖๙

๑.๔ ด้านการคมนาคมทางบก

การคมนาคมทางบก

๑. ทางหลวงแผ่นดิน หมายเลข ๑๑๕๕ สายบ้านท่าเจริญ - ปางค่า

๒. ทางหลวงชนบท ชร ๔๐๒๙ บ้านผาตั้ง

สำหรับเส้นทางเชื่อมต่อระหว่างหมู่บ้าน เป็นสภาพถนนลาดยาง

- ส่วนถนนภายในหมู่บ้านเป็นถนนคอนกรีตเสริมเหล็ก ๘๐%
- ถนนเข้าสู่พื้นที่การเกษตรส่วนมากเป็นถนนดินลูกรัง

การคมนาคมขนส่ง ใช้เส้นทางบกโดยใช้ถนนสาย ๑๑๕๕ บ้านลุง - ปางค่า เป็นเส้นทางหลักในการคมนาคมขนส่ง การจราจร มีผู้ใช้ยานพาหนะทางบก คือ รถยนต์ และรถจักรยานยนต์ ในเส้นทางหลัก การจราจรคับคั่งในช่วงเร่งด่วน แต่สภาพการจราจรยังไม่ติดขัดมีสภาพคล่อง

มีถนนลาดยางแอสฟัลท์ ถนนคอนกรีตเสริมเหล็กและถนนลูกรังในเขตรับผิดชอบ ดังนี้

หมู่ที่	จำนวน สายทางร่วม (สาย)	ถนนลาดยาง แอสฟัลท์(สาย)	ถนนคอนกรีต เสริมเหล็ก(สาย)	ถนนลูกรัง (สาย)	ทางลัด (สาย)
๑	๑	๑	๕	๒	๑
๒	๒	-	๑๒	๕	๓
๓	๑	-	๑๓	๓	๑
๔	๒	๑	๓	๓	๑

หมู่ที่	จำนวน สายทางร่วม (สาย)	ถนนลาดยาง แอสฟัลต์(สาย)	ถนนคอนกรีต เสริมเหล็ก(สาย)	ถนนลูกรัง (สาย)	ทางลัดลง (สาย)
๕	๑	-	๑๔	๕	๒
๖	๑	-	๕	๒	๑
๗	๑	-	๕	๓	๓
๘	๑	๒	๙	๒	๑
๙	๑	๑	๗	๓	๒
๑๐	๑	-	๓	-	๑
๑๑	๑	-	๒	-	-
๑๒	๑	-	๔	-	-
๑๓	๑	-	๑	-	-
๑๔	๒	๒	๗	๒	๑
๑๕	๑	-	๖	-	-
๑๖	๑	-	๕	๑	-
๑๗	-	-	๕	-	-
๑๘	๑	-	๓	-	-
๑๙	๑	-	๖	๒	๒
๒๐	-	-	๔	-	-
๒๑	๑	๑	๕	๕	๒
รวม	๒๒	๘	๑๒๔	๓๘	๒๑
ถนนเชื่อมระหว่างตำบล		๒	๒	๑	๑
ถนนในการรับผิดชอบของ หน่วยงานอื่น		๒	๑	-	-

ที่มา : กองช่าง องค์การบริหารส่วนตำบลปอ ข้อมูลเดือน มกราคม พ.ศ.๒๕๖๙

๑.๕ ด้านการพัฒนาระบบคมนาคมและโลจิสติกส์

- ไม่มี -

๑.๖ ด้านการคมนาคมทางน้ำ

- ไม่มี -

๑.๗ ด้านการคมนาคมทางอากาศ

- ไม่มี -

๑.๘ ด้านการขนส่งสาธารณะ

- ไม่มี -

๑.๙ ด้านการพัฒนาเมืองอัจฉริยะ

-ไม่มี-

๑.๑๐ ด้านการสื่อสาร เทคโนโลยีและดิจิทัล

การสื่อสารเทคโนโลยีและดิจิทัล ในพื้นที่ตำบลปอ มีดังนี้

ลำดับ	รายการ	สถานที่ตั้ง	หมายเหตุ
๑.	หอกระจายข่าว	หมู่ที่ ๑ - ๒๑ ตำบลปอ	
๒.	ระบบเสียงตามสาย	หมู่ที่ ๑ - ๒๑ ตำบลปอ	

ด้านการสื่อสารไร้สาย

- มีสัญญาณโทรศัพท์ครอบคลุม จำนวน ๒๑ หมู่บ้าน จำนวน ๖,๐๙๒ ครัวเรือน
- มีการให้บริการทั้งโทรศัพท์ประจำที่ครอบคลุมทุกพื้นที่ภายใต้การให้บริการของบริษัท TOT และ ๓BB
- มีการให้บริการทั้งโทรศัพท์เคลื่อนที่ มีเครือข่ายครอบคลุมพื้นที่ทั้งหมด โดยผู้ให้บริการได้แก่ AIS, DTAC, TRUE และ CAT

ด้านการสื่อสาร ทางไปรษณีย์หรือการสื่อสารหรือการขนส่ง

- ไปรษณีย์ จำนวน ๑ แห่ง
- ไปรษณีย์เอกชนขนส่งเอกชน จำนวน ๑ แห่ง (บริการรับส่งพัสดุ Flash)

๑.๑๑ ด้านการศึกษาและการพัฒนาคน

การศึกษา

จากการสำรวจข้อมูลพื้นฐานพบว่า ประชากรอายุ ๑๕ - ๖๐ ปีเต็ม ร้อยละ ๙๐ อ่าน เขียนภาษาไทย และคิดเลขอย่างง่ายได้ เด็กอายุ ๖ - ๑๔ ปี ร้อยละ ๑๐๐ ได้รับการศึกษาภาคบังคับ ๙ ปี ได้เรียนต่อชั้นมัธยมศึกษาปีที่ ๔ หรือเทียบเท่า และที่ไม่ได้เรียนต่อมีงานทำ ร้อยละ ๙๙ ด้านการศึกษาอยู่ในเกณฑ์ที่ดี ปัญหาคือ ยังไม่สามารถที่จะแข่งขันกับเมืองใหญ่ๆ ได้ การแก้ปัญหาขององค์การบริหารส่วนตำบลปอ ได้จัดกิจกรรมให้กับเด็กของศูนย์พัฒนาเด็กเล็ก การสนับสนุนอาหารเสริมนม อาหารกลางวัน ให้กับทางโรงเรียนในเขตพื้นที่ และร่วมกันจัดกิจกรรมต่าง ๆ กับทางโรงเรียน

๑.โรงเรียนประถมศึกษาปีที่ ๑-๖ จำนวน ๑๐ แห่ง ได้แก่

ลำดับ	โรงเรียน	จำนวนนักเรียนประมาณ (คน)
๑	โรงเรียนหนองเตา	๘๑
๒	โรงเรียนปอวิทยา	๓๕๙
๓	โรงเรียนบรรพตวิทยา	๓๒๒
๔	โรงเรียนไตรมิตรวิทยา	๒๑๒
๕	โรงเรียนบ้านห้วยคุ	๓๖๔
๖	โรงเรียนบ้านทรายทอง	๑๖๘
๗	โรงเรียนบ้านห้วยทาน	๓๒๑
๘	โรงเรียนปางหัดสหศาสตร์	๓๔๗
๙	โรงเรียนบ้านผาแล	๑๓๑
๑๐	โรงเรียนตำรวจตระเวนชายแดนชนนัถิ์ปิยะอูย	๖๐
๑๑	ศูนย์การเรียนตำรวจตระเวนชายแดนบ้านห้วยกู่ก	๔๘
๑๒	ศูนย์การเรียนตำรวจตระเวนชายแดนบ้านฟ้าไทยงาม	๙๘
รวมทั้งสิ้น		๒,๕๑๑

ที่มา: กองการศึกษา ศาสนาและวัฒนธรรม เดือน มกราคม ๒๕๖๙

๒.โรงเรียนมัธยมศึกษา(ขยายโอกาส) ปีที่ ๑-๓ จำนวน ๖ แห่ง ได้แก่

ลำดับ	โรงเรียน	จำนวนนักเรียนประมาณ (คน)
๑	โรงเรียนปอวิทยา	๑๒๕
๒	โรงเรียนบรรพตวิทยา	๘๗
๓	โรงเรียนไตรมิตรวิทยา	๕๑
๔	โรงเรียนบ้านห้วยคุ	๓๙
๕	โรงเรียนบ้านห้วยหาน	๔๓
๖	โรงเรียนปางหัดสหศาสตร์	๑๖๖
รวมทั้งสิ้น		๕๑๑

ที่มา: กองการศึกษา ศาสนาและวัฒนธรรม เดือน มกราคม ๒๕๖๙

๓.ศูนย์พัฒนาเด็กเล็กก่อนวัยเรียน จำนวน ๑๔ แห่ง ได้แก่

ลำดับ	ชื่อศูนย์พัฒนาเด็กเล็ก	จำนวนเด็ก
๑	บ้านปางหัด	๑๑
๒	บ้านเจดีย์ทอง	๒๙
๓	บ้านหนองเตา	๑๙
๔	บ้านปกกลาง-บ้านดอน	๕๘
๕	บ้านทรายทอง	๖๖
๖	บ้านห้วยคุ	๑๑๐
๗	ห้วยหาน	๘๔
๘	อยู่สุข	๑๒
๙	ฟ้าไทยงาม	๓๗
๑๐	ผาตั้ง ๑๐๔	๒๓
๑๑	ร่มฟ้าผาหม่น	๑๒
๑๒	ศิลาแดง	๓๙
๑๓	สันติพัฒนา	๒๙
๑๔	ห้วยกู่ก	๓๓
รวมทั้งสิ้น		๕๖๒

ที่มา: กองการศึกษา ศาสนาและวัฒนธรรม เดือน มกราคม ๒๕๖๙

๔.ในพื้นที่มีการศึกษานอกระบบ (กศน.ตำบลปอ) จำนวน ๑ แห่ง

-ศูนย์การเรียนรู้ชาวไทยภูเขาแม่ฟ้าหลวง (ศศช.) จำนวน ๘ แห่ง

- | | |
|--------------------|------------------------|
| ๑.ศศช.บ้านหนอง | ๕.ศศช.บ้านพิทักษ์ศิริ |
| ๒.ศศช.บ้านห้วยกู่ก | ๖.ศศช.บ้านร่มฟ้าผาหม่น |
| ๓.ศศช.บ้านห้วยปอ | ๗.ศศช.บ้านอยู่สุข |
| ๔.ศศช.บ้านศิลาแดง | ๘.ศศช.บ้านร่มฟ้าหลวง |

-ศูนย์การเรียนรู้ชุมชน (ศรช.) จำนวน ๓ แห่ง

- ๑.ศูนย์บ้านห้วยหาน ๒.ศูนย์บ้านห้วยคุ ๓.ศูนย์บ้านผาตั้ง

๑.๑๒ ด้านอัตลักษณ์ท้องถิ่น

ประวัติความเป็นมาของหมู่บ้านในเขตพื้นที่ตำบลปอมีทั้งหมด จำนวน ๒๑ หมู่บ้าน (ที่มา ปรากฏตามแผนพัฒนาหมู่บ้านในพื้นที่ตำบลปอ) ดังนี้

๑. ประวัติของหมู่บ้านปางปอ หมู่ที่ ๑

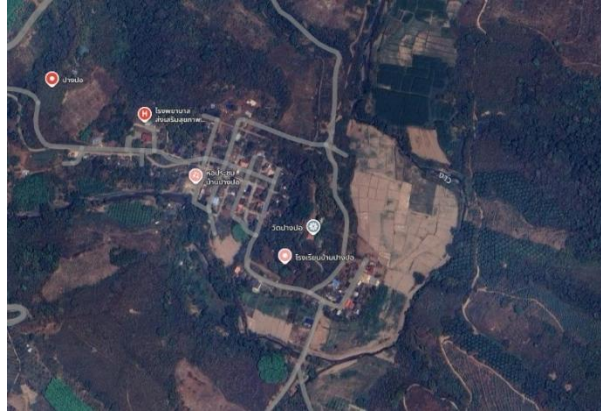

บ้านปางปอ ม.๑ ตำบลปอ อำเภอเวียงแก่น จังหวัดเชียงราย ก่อตั้งเมื่อปี พ.ศ.๒๕๑๙ ตั้งชื่อหมู่บ้านตามชื่อเรียกพืชชนิดหนึ่ง คือ ต้นปอ ซึ่งที่ตั้งหมู่บ้านเป็นป่าต้นปอที่อุดมสมบูรณ์ ชาวบ้านนิยมนำเยื่อปอมาทำเชือกสำหรับผูก วัว ควาย และของใช้อื่นๆ ส่วนคำว่า ปาง หมายถึงที่พักพิงหรือที่พักชั่วคราว ซึ่งได้มีชาวบ้านจากที่ต่างๆอพยพเข้ามาตั้งฐานอยู่ประมาณ ๑๒ ครอบครัว ส่วนใหญ่มาจากอำเภอบัว จังหวัดน่าน โดยการนำของนายปิ่นตา ตาพิชัย และได้ตั้งเป็นหมู่บ้านเล็กๆเรียกว่า “หมู่บ้านปางปอ” มีประชากรในขณะนั้นประมาณ ๘๔ คน โดยมีผู้นำหมู่บ้านในขณะนั้น คือนายปิ่นตา ตาพิชัย และปัจจุบันนายชาติ อูสาใจ เป็นผู้ใหญ่บ้าน

ที่มา: แผนพัฒนาหมู่บ้าน บ้านปางปอ

๒. ประวัติของหมู่บ้านปางหัด หมู่ที่ ๒

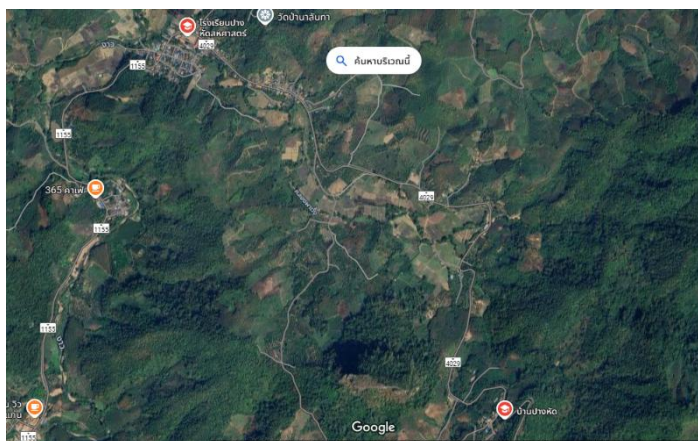

เมื่อปี พ.ศ. ๒๕๒๐ ได้มีราษฎรเผ่าไตลื้อย้ายมาจากเมืองปอน จังหวัดน่าน ปัจจุบัน เมืองปอนเปลี่ยนเป็นตำบลปอน อำเภอบัว จังหวัดน่าน ประชากรประมาณ ๒๐ ครอบครัวได้มาตั้งบ้านเรือนเป็นปางไม้ด้วยกันที่ป่าต้นไม้หัดจากนั้นก็มีความได้อพยพเข้ามาเพิ่มเติมมากขึ้นพอสมควรจัดตั้งหมู่บ้านขึ้นชื่อว่า หมู่บ้านปางหัด หมู่ ๒ ตำบลปอ อำเภอเวียงของ จังหวัดเชียงราย

ที่มา: แผนพัฒนาหมู่บ้าน บ้านปางหัด

๓. ประวัติของหมู่บ้านดอน หมู่ที่ ๓

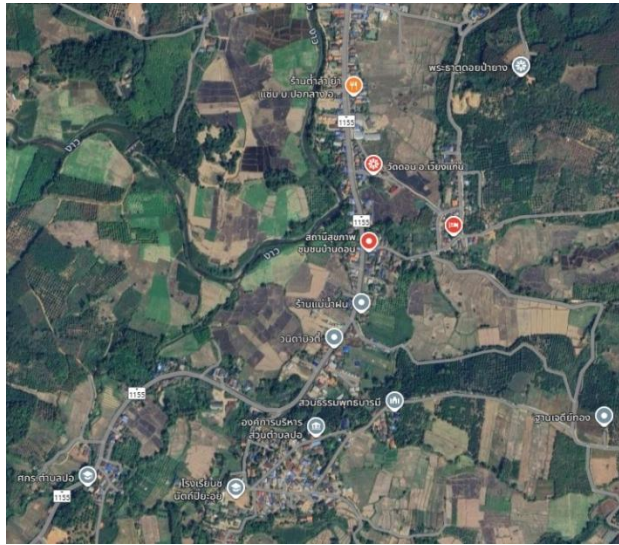

บ้านดอน ตั้งอยู่หมู่ที่ ๓ ตำบลปอ อำเภอเวียงแก่น จังหวัดเชียงราย เป็นชุมชนได้อื้อที่นับถือศาสนา พุทธสมัยดั้งเดิม ที่อพยพมาจากแคว้นสิบสองปันนาสาธารณรัฐประชาชนจีน ประมาณ ๓๐ ครั้วเรือน มาตั้งหลัก หมู่บ้านโดยใช้ชื่อหมู่บ้านว่า บ้านปอหลวง ตลอดมา ต่อมาได้มีกลุ่ม ผ.ก.ค. ชนกลุ่มน้อยมาก่อความไม่สงบใน หมู่บ้าน จึงได้แตกแยกกันไปต่อมาพอบ้านเมืองสงบก็ได้มาก่อตั้งหมู่บ้านขึ้นใหม่ โดยเปลี่ยนชื่อหมู่บ้านจาก บ้าน ปอหลวง เป็นบ้านดอน และมีนายกากอง อูสาใจ เป็นผู้ใหญ่บ้าน มีความเป็นอยู่ที่เรียบง่าย หมู่บ้านดอนเป็น หมู่บ้านเกษตร ปัจจุบันบ้านดอนมีจำนวน ๕๙๖ หลังคาเรือน

ที่มา: แผนพัฒนาหมู่บ้าน บ้านดอน

๔. ประวัติของหมู่บ้านหนองเตา หมู่ที่ ๔

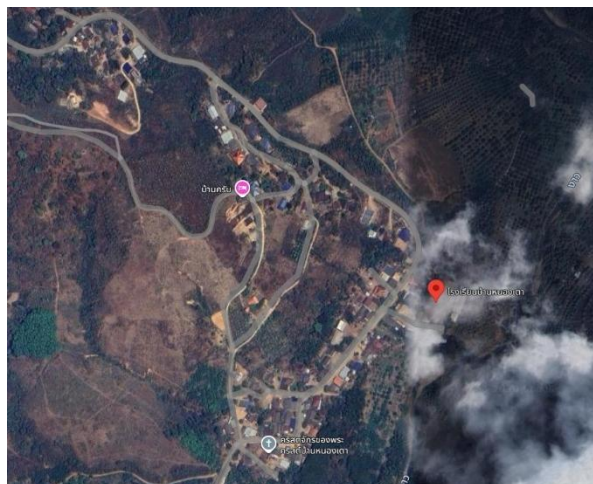

หมู่บ้านหนองเตาได้จัดตั้งขึ้นเป็นหมู่บ้านทางการเมื่อปี พ.ศ.2507 เป็นหมู่ที่ 8 ตำบลปอ อำเภอเวียง ของ จังหวัดเชียงราย มีนายเล้าอู แซ่ฟุ้ง เป็นผู้ใหญ่บ้าน ต่อมาเมื่อปี พ.ศ.2516 พื้นที่หมู่บ้านเกิดเหตุการณ์ความไม่ สงบจึงได้ย้ายทั้งหมู่บ้านออกไปอาศัยอยู่หมู่ 3 ตำบลปอ ต่อมาเมื่อปี พ.ศ.2522 นายเล้าอู แซ่ฟุ้ง ได้ครบวาระ 60 ปี จึงเลือกนายจ้อยเชิน แซ่ฟุ้ง เป็นผู้ใหญ่บ้าน ต่อมาเมื่อปี พ.ศ.2525 ได้ย้ายมาอยู่ที่เดิม ต่อมาจึงมีการแยกอำเภอ เมื่อปี พ.ศ.2525 ได้เปลี่ยนเป็นหมู่ 4 ตำบลปอ อำเภอเวียงแก่น จังหวัดเชียงราย จนถึงปี พ.ศ.2543 นายจ้อยเชิน แซ่ฟุ้ง ได้ลาออกจากการเป็นผู้ใหญ่บ้าน จากนั้นซึ่งมี นายเอกศักดิ์ ทรัพย์จตุโชค เป็นผู้ใหญ่บ้าน เมื่อปี พ.ศ.2562 ได้ครบวาระ 60 ปี จึงได้เลือก นายรชฎ ฟุ้งอุดมโชค เป็นผู้ใหญ่บ้านคนปัจจุบัน

ที่มา: แผนพัฒนาหมู่บ้าน บ้านหนองเตา

๕. ประวัติของหมู่บ้านปอกลาง หมู่ที่ ๕

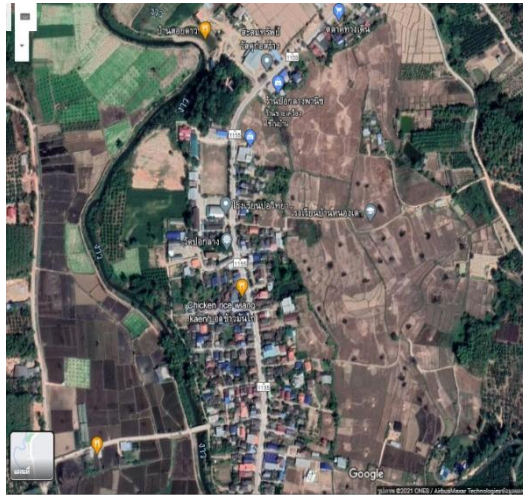

บ้านปอกลาง ตั้งอยู่หมู่ที่ ๕ ตำบลปอ อำเภอเวียงแก่น จังหวัดเชียงราย เป็นชุมชน ไตลื้อ ที่นับถือศาสนาพุทธสมัยดั้งเดิมอพยพมาจากแคว้นสิบสองปันนา มีความเป็นอยู่ที่เรียบง่ายรักความสงบและมีความเอื้ออาทรสมัครสมานสามัคคีอันเกี่ยวเนื่องกับวัฒนธรรมประเพณีดั้งเดิมที่งดงามและแฝงไว้ซึ่งความเอื้ออาทรสามัคคีกันของคนในชุมชนที่อยู่กันแบบพี่น้องเหมือนเป็นครอบครัวเครือญาติ เป็นหมู่บ้านการเกษตร ปัจจุบันชุมชนได้รับบทเรียนด้านสภาพอากาศแปรปรวนพอสมควร ซึ่งเกี่ยวเนื่องกันการทำเกษตรกรรมอีกด้วยเพราะเมื่อสมัยก่อนไม่ได้ใช้สารเคมีในการทำเกษตรกรรมทำให้ประชาชนในหมู่บ้านไม่เจ็บป่วยไข้ และอายุยืน

ที่มา: แผนพัฒนาหมู่บ้าน บ้านปอกลาง

๖. ประวัติของหมู่บ้านผาแล หมู่ที่ ๖

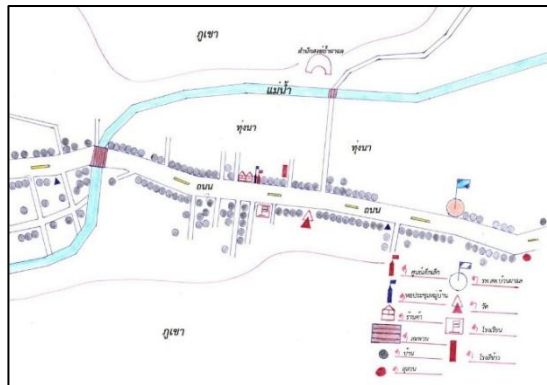

บ้านผาแล เริ่มก่อตั้งขึ้นเมื่อ พุทธศักราช ๒๔๕๐ เป็นหมู่บ้านที่ย้ายมาจากหลายถิ่นฐาน เริ่มแรกมีอยู่ประมาณ ๑๒ ครัวเรือน โดยมีทั้งไทลื้อและเมืองเข้ามาตั้งถิ่นฐานอยู่ด้วยความสงบสุขต่อมามีประชากรเพิ่มขึ้นดำรงชีพด้วยการไร่ทำสวนและทำนาเป็นบางส่วนและเลี้ยงสัตว์ เวลานั้นไปจนถึงปีพุทธศักราช ๒๕๑๕ เกิดมีคอมมิวนิตย์เข้ายึดพื้นที่หมู่บ้านผาแลและเผาทำลายบ้านเรือน ทำให้หมู่บ้านผาแลเกิดการแตกแยกและต้องอพยพชาวบ้านออกอยู่ที่บ้านร่องสำน อำเภอเชียงคำ จังหวัดพะเยา แต่ชาวบ้านอยู่ไม่ได้เพราะความแห้งแล้งเกินไป จึงอพยพกลับมายังหมู่บ้านผาแลอีกครั้ง โดยมีการจัดให้มีอาสาสมัครป้องกันหมู่บ้าน (อส.) และมีการจัดตั้งฐาน ตำรวจตะเวนชายแดนเพื่อต่อสู้กับคอมมิวนิตย์ โดยชาวบ้านต้องอยู่อย่างหวาดระแวง มีการขุดหลุมหลบภัยเพื่อหลบการต่อสู้ หลีกจากที่สงครามสงบลง ชาวบ้านผาแลก็ดำรงชีวิตอย่างมีความสุขเรื่อยมา ณ ปัจจุบันหมู่บ้านผาแล มีครัวเรือนทั้งหมด ๑๒๖ ครัวเรือน โดยเป็นชาย ๒๗๓ คน หญิง ๒๕๘ คนรวมทั้งหมด ๕๓๑ คน

ที่มา: แผนพัฒนาหมู่บ้าน บ้านผาแล

๗. ประวัติของหมู่บ้านทรายทอง หมู่ที่ ๗

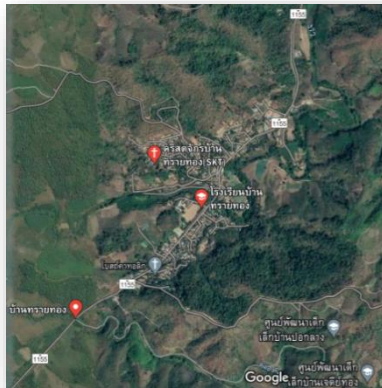

บ้านทรายทองก่อตั้งขึ้นเมื่อปี พ.ศ. ๒๕๒๕ จากผู้ร่วมพัฒนาชาติไทยและราษฎรที่ย้ายมาจากบ้านห้วยแล้งหมู่ที่ ๒ ต.ท่าข้าม อ.เวียงแก่น จ.เชียงราย รวมประมาณ ๒๐ หลังคาเรือน ต่อมาเมื่อวันที่ ๓ มกราคม พ.ศ. ๒๕๒๖จำสิบเอกยงยุทธ ผบ.กองร้อยทหารพรานซึ่งตั้งอยู่ใกล้กับหมู่บ้านได้เรียกชาวบ้านคัดเลือกหัวหน้าบ้านและผลการเลือกได้ นายบุญเชิด วงศ์णाไพศาลเป็นหัวหน้าหมู่บ้านและได้ตั้งชื่อหมู่บ้านว่า บ้านทรายทอง จากนั้นชาวบ้านได้ช่วยกันสร้างโรงเรียนชั่วคราวและได้ทหารพรานสองท่านมาสอนหนังสือ ชื่อ ครูสมบัติ กับ ครูสมพงษ์ ปีที่ ๒๕๒๗ ทางชุมชนได้ซื้อที่จากกำนัน จันทร ลือชา เพื่อสร้างโรงเรียนเพราะที่เดิมคับแคบ ปี ๒๕๒๘ ทาง ร้อยทหารพรานได้โอนโรงเรียนให้ประชาสงเคราะห์ ปีพ.ศ. ๒๕๓๑ บ้านทรายทองได้เปิดการมองเห็นตัวไม่สังกัดโรงเรียนปางหัด มีครู ๒ คน ครูใหญ่ชื่อ นายศักดิ์ และครูสมพงษ์ ปี พ.ศ. ๒๕๓๓ ได้รับการแต่งตั้งและยกฐานะเป็นบ้านทรายทอง ม.๗ ต.ปอ อ.เวียงแก่น จ.เชียงราย มีนายบุญเชิด วงศ์णाไพศาล เป็นผู้ใหญ่บ้าน เมื่อวันที่ ๒๑ มิถุนายน พ.ศ.๒๕๓๓ ปกครองบ้านทรายทอง จนกระทั่งวันที่ ๒๐ มิถุนายน พ.ศ.๒๕๔๔ ได้รับการคัดเลือกเป็นกำนันตำบลปอ และเกษียณอายุ ๖๐ ปีเมื่อวันที่ ๒๐ ธันวาคม พ.ศ.๒๕๕๖ จากนั้นได้คัดเลือกผู้ใหญ่บ้านใหม่ปี พ.ศ.๒๕๕๗ ได้นายเสงี่ยม วรดิษฐ์สกุล และปัจจุบัน นายพงษ์ศักดิ์ วงศ์णाไพศาล เป็นผู้ใหญ่บ้านบ้านทรายทอง

ที่มา: แผนพัฒนาหมู่บ้าน บ้านทรายทอง

๘. ประวัติของหมู่บ้านห้วยคู้ หมู่ที่ ๘



บ้านห้วยคู้ หมู่ที่ ๘ เมื่อประมาณปี พ.ศ.๒๕๐๐ หมู่บ้านห้วยคู้ได้เข้ามาตั้งถิ่นฐาน ณ บ้านเดิมติดดอยผาหม่น โดยมีนายหม่าป้อ แซ่ซ่ง เป็นหัวหน้าหมู่บ้าน ต่อมาชาวบ้านได้อพยพมาตั้งฐานใหม่ ณ บ้านห้วยคู้แห่งนี้ ปี พ.ศ.๒๕๒๕ บ้านห้วยคู้ได้รับจัดตั้งเป็นหมู่บ้านบริวารขึ้นกับบ้านผาแล โดยมีนายหวังแก้ว แซ่ลี เป็นหัวหน้าหมู่บ้าน ต่อมาปี พ.ศ.๒๕๓๓ ได้รับการจัดตั้งเป็นหมู่บ้านตามพระราชบัญญัติการปกครองท้องถิ่น พ.ศ. ๒๕๔๗ มาตรา ๑๑๔(๓๗) โดยมีนายหวังแก้ว แซ่ลี หรือนายเกรียงศักดิ์ อนุสาวรีย์ดอย ได้รับเลือกตั้งเป็นผู้ใหญ่บ้านห้วยคู้ ตั้งแต่วันที่ ๒๓ พฤษภาคม พ.ศ.๒๕๓๓ จนถึงวันที่ ๓๐ ธันวาคม พ.ศ.๒๕๕๗ นายศตวรรษ กตเวทิตากุล ได้รับการเลือกตั้งเป็นผู้ใหญ่บ้าน ตั้งแต่วันที่ ๒๘ มกราคม ๒๕๖๘ มาจนถึงปัจจุบัน

ที่มา: แผนพัฒนาหมู่บ้าน บ้านห้วยคู้

๙. ประวัติของหมู่บ้านห้วยหาน หมู่ที่ ๙



เมื่อปี พ.ศ.๒๔๓๒ ราษฎรบ้านห้วยหานได้เข้ามาตั้งถิ่นฐานอยู่ ณ บ้านเดิมชื่อว่า "บ้านขุนห้วยหาญ" ผู้คนในหมู่บ้าน ประกอบอาชีพทำไร่ข้าว ข้าวโพด เลี้ยงสัตว์และทำไร่ฝิ่นเรื่อยมาจนปี พ.ศ.๒๕๐๙ ได้เกิดเหตุการณ์เสียงปืนแตกที่บ้านขุนห้วยชมพู่ สันตอยยาว (ปัจจุบันเป็นบ้านพญาพิภักดิ์) โดยราษฎรได้ถางไร่เพื่อทำมาหากิน ก็ได้มีเจ้าหน้าที่ป่าไม้อำเภอ และกำนัน มาทำการจับกุม ลูกบ้าน ๒ คน และเรียกปรับเป็นค่าภาษีต้นต่อ ๕๐๐ บาท แต่ชาวบ้านหาได้แค่ ๓๐๐ บาท ขอให้ตัวคืนก่อน แล้วค่อยหาไปทยอยจ่ายให้ครบ แต่สุดท้ายไม่สามารถหาได้ ทำให้เจ้าหน้าที่กลับมาทำการจับกุมตัวเพื่อไปกักขัง แต่ชาวบ้านไม่ยอม ทำให้เจ้าหน้าที่ได้ยกกำลังมาปิดล้อมหมู่บ้านห้วยชมพู่ เพื่อจับกุมราษฎรผู้กระทำความผิด นอกจากนี้เจ้าหน้าที่ได้ทำการลวนลามผู้หญิงในหมู่บ้าน สร้างความไม่พอใจให้กับชาวบ้าน จึงเกิดเหตุการณ์ต่อสู้ขึ้น สุดท้ายชาวบ้านต้องหนีเข้าป่า เหตุการณ์ลูกกลามมาถึงดอยผาหม่นตามแนวชายแดน

ในปี พ.ศ.๒๕๑๐ พี่น้องราษฎรขุนห้วยหาญได้หนีเข้าป่าและตั้งถิ่นฐานอยู่ฝั่งประเทศลาว ซึ่งขณะนั้นได้มีพรรคคอมมิวนิสต์แห่งประเทศไทยได้ออกมาเคลื่อนไหวและให้ความช่วยเหลือ จึงเกิดการต่อสู้กับฝ่ายรัฐบาล ภายในเขตพื้นที่เป็นระยะเวลา ๑๔ ปี ต่อมาประมาณปลาย ปี ๒๕๒๔ พ.อ.วิโรจน์ ทองมิตร ผู้บังคับกองพันทหารราบที่ ๓ กรมทหารราบที่ ๑๗ ได้ดำเนินตามนโยบาย ๖๕/๒๕ และ ๖๖/๒๓ โดยส่งตัวแทนทั้งสองฝ่ายเจรจาสันติภาพเพื่อยุติการต่อสู้ด้วยกำลังอาวุธ และร่วมพัฒนาชาติไทย หลังจากตกลงสำเร็จ พ.อ.วิโรจน์ ทองมิตร จึงขอให้พี่น้องราษฎรขุนห้วยหาญ กลับมาตั้งหมู่บ้านใหม่ เพื่อให้สอดคล้องกับการพัฒนาสิ่งสาธารณะประโยชน์ให้แก่พี่น้อง ม้ง ซึ่งนำโดย ๑ นาย ลีอู แซ่ลี ๒.นายทูลสวัสดิ์ ยอดมณีบรรพต (หมอแดง) ๓.นายจิ่งหลือ ยอดมณีบรรพต ได้นำราษฎรมาตั้งหมู่บ้านใหม่ และให้ชื่อว่า "บ้านห้วยหาน" เมื่อวันที่ ๒๐ มกราคม พ.ศ. ๒๕๒๕ จนถึงปัจจุบัน และต่อมาได้มีการพิจารณาอนุมัติให้เป็นหมู่บ้านตาม พ.ร.บ.ลักษณะการปกครองท้องที่ ๒๔๕๗ เมื่อ ปี พ.ศ.๒๕๓๔ จัดตั้งเป็นหมู่บ้านปชต. เมื่อ ปี พ.ศ.๒๕๒๙

ที่มา: แผนพัฒนาหมู่บ้าน บ้านห้วยหาน

๑๒. ประวัติของหมู่บ้านร่วมฟ้าหลวง หมู่ที่ ๑๒

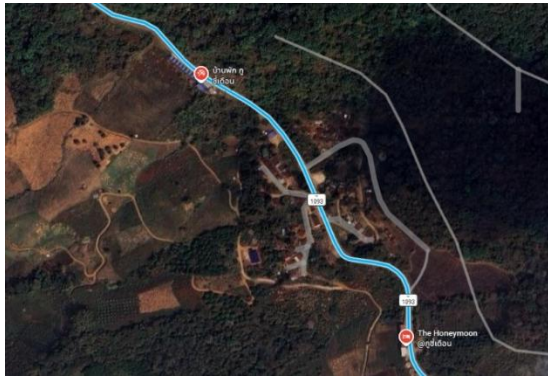

บ้านร่วมฟ้าหลวง ม.๑๒ ตำบลปอ อำเภอเวียงแก่น จังหวัดเชียงราย เป็นบ้านจัดสรรตามแนวชายแดน-ไทย เพื่อความมั่นคงโดยมีแม่ทัพภาคที่ ๓ เป็นผู้ดำเนินการโดยเรียกว่า โครงการพัฒนาเพื่อความมั่นคง ดอยยาว ดอยผาหม่น ดอยผาจิ จัดสร้างขึ้นเมื่อปี พ.ศ.๒๕๓๔ ระหว่างเดือนตุลาคม ปี ๒๕๓๔ ถึง เดือนเมษายน ปี ๒๕๓๕ โดยระดมราษฎรมาช่วยกันสร้างเสร็จแล้วก็มีกรจับสลากกัน ถ้าใครได้หลังไหนก็เอาหลังนั้น มีทั้งหมด ๕๐ หลัง แต่จะแบ่งเป็นคณพื้นล่างที่เป็นทหารปลดประจำการมาแล้ว จำนวน ๔๐ หลัง คนชาติพันธุ์ ๑๐ หลัง บ้านร่วมฟ้าหลวง เป็นหมู่บ้านบริวารของบ้านห้วยห่าน หมู่ที่ ๙ ตำบลปอ อำเภอเวียงแก่น จังหวัดเชียงราย มีหัวหน้าบ้านคนที่ ๑ ชื่อนายประเสริฐ วงศ์ใหญ่ หัวหน้าบ้านคนที่ ๒ นายชูศักดิ์ สีนประเสริฐ หัวหน้าบ้านคนที่ ๓ ชื่อนายประเสริฐ พลเยี่ยม ปี ๒๕๓๘ ประกาศจากกระทรวงมหาดไทยยกฐานะบ้านร่วมฟ้าหลวง เป็นหมู่บ้านปกครองท้องที่ ตามกฎหมายวันที่ ๕ สิงหาคม พ.ศ.๒๕๓๘ และผู้ใหญ่บ้านคนที่ ๑ ชื่อนายบุญมา เกษตรโสภณพันธ์ ปัจจุบันนายมนตรี ยอดมณีบรรพต เป็นผู้ใหญ่บ้าน

ที่มา: แผนพัฒนาหมู่บ้าน บ้านร่วมฟ้าหลวง

๑๓.ประวัติของหมู่บ้านฟ้าไทยงาม หมู่ที่ ๑๓



บ้านฟ้าไทยงาม หมู่ที่ ๑๓ ตำบลปอ อำเภอเวียงแก่น จังหวัดเชียงราย จัดตั้งตาม ครม. เมื่อวันที่ ๒๐ กุมภาพันธ์ ๒๕๓๓ จัดตั้งเป็นหมู่บ้านตามโครงการบ้านยุทธศาสตร์พัฒนาตามแนวชายแดนไทย-สปป.ลาว ก่อสร้างแล้วเสร็จเมื่อปี ๒๕๓๖ มีจำนวน ๕๐ หลังคาเรือน เริ่มแรกมีทหารผ่านศึก ๔๐ หลังคา พื้น้องชาติพันธุ์ม้ง ๑๐ หลังคา บ้านฟ้าไทยงามมีอาณาเขตทิศเหนือติดกับบ้านร่วมฟ้าผาหม่น ทิศใต้ติดกับบ้านร่วมฟ้าหลวง ทิศตะวันออกติดกับ สปป.ลาว ทิศตะวันตกติดกับบ้านห้วยค้ มีผู้นำหมู่บ้านจากอดีต-ปัจจุบัน ดังนี้

นายปัญญา	แก้วแซม	ผู้ใหญ่บ้าน คนที่ ๑
นายเล็ก	ใจดำ	ผู้ใหญ่บ้าน คนที่ ๒
นายเสา	แซ่ซัง	ผู้ใหญ่บ้าน คนที่ ๓
นายยิ่งยง	แซมมัว	ผู้ใหญ่บ้าน คนที่ ๔ ถึงปัจจุบัน

ประสานงานโครงการเพื่อความมั่นคงดอยยาว ดอยผาหม่นและดอยผาจิ (ศอป.) ได้มีนโยบายให้จัดตั้งหมู่บ้านจัดสรรตามโครงการเพื่อความมั่นคงตามแนวชายแดนขึ้น จึงตั้งชื่อใหม่ให้กับหมู่บ้านว่า บ้านร่มฟ้าผาหม่น และบ้านร่มฟ้าสยาม ชาวบ้านในหมู่บ้านนี้เกิดการเปลี่ยนแปลงชาวบ้านส่วนหนึ่งที่ไม่ใช่สัญชาติไทย (ใน ๕๐เปอร์เซ็นต์) ไม่มีสิทธิ์ที่จะเข้าร่วมโครงการตามโครงการหมู่บ้านเพื่อความมั่นคงในพื้นที่ที่ตนเคยอยู่อาศัยอีกต่อไป เป็นเหตุให้ชาวบ้านส่วนนี้จำเป็นต้องอพยพกระจ่ายไปอยู่ตามหมู่บ้านอื่นๆที่ตนพอมีญาติพี่น้องอาศัยอยู่และชาวบ้านอีกกลุ่มหนึ่งซึ่งเป็นกลุ่มที่มีสัญชาติไทย ได้กระจ่ายย้ายไปอยู่ตามบ้านใหม่ตามโครงการของกองทัพ(ศอป.)อยู่ในความดูแลของศูนย์อำนวยการประสานโครงการเพื่อความมั่นคงผสมผสานกับชาวบ้านที่ย้ายมาจากที่อื่นจะมีสัดส่วนของพี่น้องชนเผ่า ๒๕ ครอบครัว พี่น้องพื้นราบ(เมือง)ทหารผ่านศึก ผู้เจ็บเกษตรอีกจำนวน ๒๕ ครัวเรือนรวมกันเป็น ๕๐ ครัวเรือนต่อ ๑ หมู่บ้านด้วยเหตุนี้ชาวบ้านจึงได้ร่วมกันสร้างหมู่บ้านใหม่ตามแบบของโครงการดังกล่าวโดยใช้เวลาในการสร้างหมู่บ้านนาน ๒ ปีกว่าจึงสร้างเสร็จปี พ.ศ. ๒๕๓๗ แต่แล้วชาวบ้านส่วนหนึ่งก็ไม่สามารถที่จะใช้ชีวิตอยู่บนพื้นที่สูงตามโครงการดังกล่าวเพราะเนื่องจากไม่คุ้นเคยกับอากาศที่ร้อนชื้นที่ที่ยังเย็นเหมือนอย่างที่บ้านเคยหวังจนที่สุดต้องย้ายกลับถิ่นฐานเดิมหรือก็ย้ายไปหางานทำในเมืองแล้วไม่กลับมาอีกเลย ต่อมาหมู่บ้านได้ฟื้นฟูอาชีพเสริมและเพื่อการพัฒนาโดยเข้าร่วมโครงการอันเนื่องมาจากพระราชดำริมาจนถึงปัจจุบัน

ที่มา: แผนพัฒนาหมู่บ้าน บ้านร่มฟ้าผาหม่น

๑๖. ประวัติของหมู่บ้านศิลาแดง หมู่ที่ ๑๖

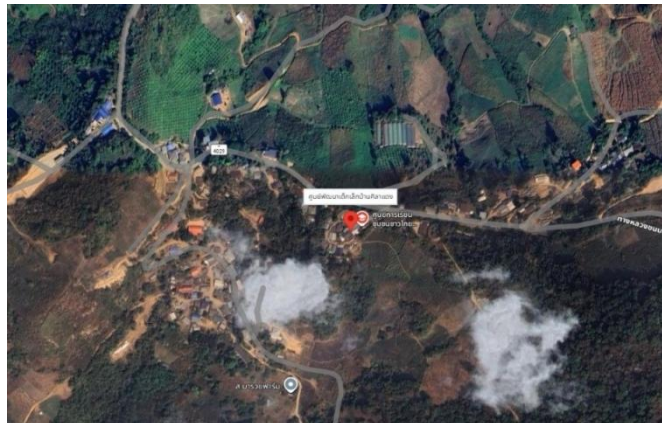

บ้านศิลาแดง หมู่ที่ ๑๖ ตำบลปอ อำเภอเวียงแก่น เมื่ออดีตได้อพยพมาจากชายแดน ไทย-ลาว โดยการนำของชุมชน คือ นายเลียงย้า เกษตรสุขถาวร ซึ่งนำครอบครัวประมาณ ๕-๖ หลังคาเรือนมาตั้งรกร้างอยู่ในหลักกิโลเมตรที่ ๘ ซึ่งอดีตเรียกหมู่บ้านนี้ว่า หมู่บ้านกิโล ๘ หรือบ้านศิลาแดงในปัจจุบันจากนั้นก็มีการขยายพื้นที่อยู่อาศัยตามแนวชายแดน อพยพมาเพิ่ม และขยายหมู่บ้านเป็นบริเวณกว้างขึ้น และได้แต่งตั้งให้นายสุพจน์ เลาพงศ์สวัสดิ์ เป็นผู้นำชุมชน และได้ขึ้นเป็นหมู่บ้านบริวารของบ้านผาตั้ง หมู่ที่ ๑๔ ตำบลปอ อำเภอเวียงแก่น จังหวัดเชียงราย ตั้งแต่ปี พ.ศ.๒๕๓๐ เป็นหมู่บ้านที่ตั้งเป็นหมู่บ้านหลังเมื่อ ปี. พ.ศ.๒๕๓๘ โดยแยกออกจากบ้านผาตั้ง หมู่ที่ ๑๔ ตำบลปอ และได้แต่งตั้งให้นายสมศักดิ์ นรชาติวสิน เป็นผู้ใหญ่บ้านและเป็นผู้นำชุมชนอย่างเป็นทางการ การปกครองในปัจจุบันมี นายปรโมทย์ ขวัญชัยประทาน เป็นผู้ใหญ่บ้าน ประชากรเป็นชนเผ่าม้ง ส่วนใหญ่นับถือศาสนาพุทธ คริสต์

ที่มา: แผนพัฒนาหมู่บ้าน บ้านศิลาแดง

๑๗. ประวัติของหมู่บ้านห้วยปอ หมู่ที่ ๑๗

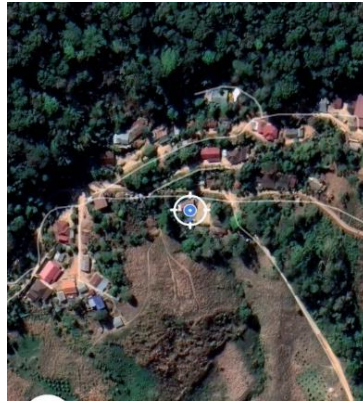

บ้านห้วยปอ หมู่ที่ ๑๗ ตำบลปอ อำเภอเวียงแก่น เป็นหมู่บ้านชนเผ่าเย้า หมู่บ้านนี้ตั้งขึ้น พ.ศ. ๒๕๐๒ แต่เดิมได้อาศัยอยู่ที่หมู่บ้านผาตั้งหมู่ ๑๔ ต. ปอ อ.เวียงแก่น จ.เชียงราย ซึ่งขณะนั้นบ้านผาตั้งได้เกิดการสู้รบกันอย่างหนักระหว่างทหารจีนฮ่อกับชาวเขาเผ่าม้ง จนชาวบ้านไม่กล้าออกไปทำมาหากิน จึงได้มีการรวบรวมกลุ่มคนกลุ่มหนึ่งนำโดย นายซันโซ แซ่ลี พวกกันอพยพโยกย้ายออกมาจากบ้านผาตั้ง หมู่ที่ ๑๔ จำนวน ๗ ครอบครัว มาหาที่ทำกินแห่งใหม่จึงได้มาพบที่แห่งนี้ เป็นที่อุดมสมบูรณ์และมีแหล่งน้ำเพียงพอ จึงได้ตั้งหลักปักฐานอยู่ที่แห่งนี้มาจนถึงปัจจุบัน และชาวบ้านที่อาศัยอยู่เดิมได้ชักชวนญาติพี่น้องที่อาศัยอยู่บริเวณชายแดนไทย – ลาว มาอยู่ด้วยเพราะเห็นว่า เป็นพื้นที่ที่อุดมสมบูรณ์ ได้ขึ้นเป็นหมู่บ้านบริวารบ้านดอนหมู่ที่ ๓ จนถึงปีพ.ศ.๒๕๓๙ จึงได้หมู่บ้านอย่างเป็นทางการคือ หมู่ที่ ๑๗ ประชากรส่วนใหญ่ประกอบอาชีพส่วนใหญ่ประกอบอาชีพเกษตรกรรมทำไร่ข้าว ปลูกผัก เลี้ยงหมู ปลูกฝ้าย ปักผ้า มีการคุมกำเนิด รักสงบและมีความเป็นอยู่อย่างเรียบง่าย

ที่มา: แผนพัฒนาหมู่บ้าน บ้านห้วยปอ

๑๘. ประวัติของหมู่บ้านร่มฟ้าทอง หมู่ที่ ๑๘

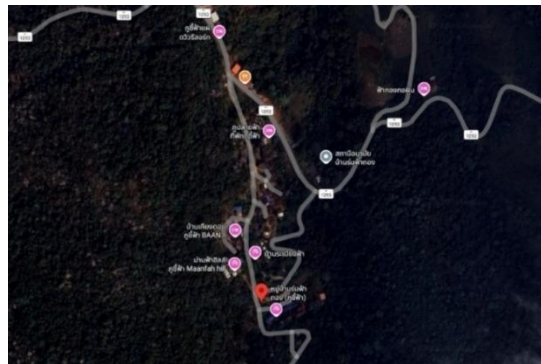

หมู่บ้านก่อตั้งปี พ.ศ. ๒๕๖๖ ชื่อบ้านห้วยเฮี้ย หมู่ ๘ ตำบลปอ อำเภอเวียงแก่น จังหวัดเชียงราย ผู้นำชื่อ นายจงหลือ แซ่ลี มีประชากรทั้งหมด ๘๘ คน ๓๒ ครอบครัว (เผ่าม้ง) นับถือผี(บรรพบุรุษ) อยู่มาจนถึง พ.ศ. ๒๕๑๐ มีการเข้าใจผิดระหว่างภาครัฐและประชาชนในพื้นที่ และมีการต่อสู้ด้วยกำลังอาวุธปืนและได้เข้าร่วมกับพรรคคอมมิวนิสต์ แห่งประเทศไทย จนถึงปี พ.ศ ๒๕๒๖ ทางรัฐบาลได้มีคำสั่งที่ ๖๖/๒๓ นำโดย นายกรัฐมนตรี พลเอกเปรม ติณสูลานนท์ มีนโยบายการเมืองนำ การทหารและเหตุการณ์จึงได้สงบลง โดยพระบาทสมเด็จพระเจ้าอยู่หัวเสด็จลงในพื้นที่ ดอยยาว-ดอยผาหม่น

ต่อมาทางองค์สมเด็จพระนางเจ้าพระบรมราชินีนาถ มีคำสั่งให้ กองทัพบก ภาค ๓ จัดตั้งหมู่บ้านยุทธศาสตร์ ตามแนวชายแดน ไทยลาว ขึ้นปี พ.ศ. ๒๕๓๓ จำนวน ๑๐ หมู่บ้าน และอยู่ในโครงการเพื่อความมั่นคง ดอยยาว-ดอยผาหม่น-ดอยผาจิ (พ.ม.พ.) และมีราษฎรอสา หมู่บ้านละ ๕๐คาเรือนโดยมี รอส. ที่เป็นชาวเขาเผ่าม้งจำนวน ๑๐ ครอบครัว ทหารผ่านศึกจำนวนที่อยู่ในพื้นที่ภาคเหนือ และ รอส. ที่มาจากผู้ที่จบการศึกษาด้านการเกษตรจำนวน ๕ ครอบครัวในปีพ.ศ ๒๕๕๗ จึงได้จัดตั้งหมู่บ้านตามลักษณะการปกครองท้องที่ วันที่ ๑๔ สิงหาคม ชื่อหมู่บ้าน ร่มฟ้าทอง ม.๑๘ ตำบล ปอ อำเภอ เวียงแก่น จังหวัดเชียงราย

ที่มา: แผนพัฒนาหมู่บ้าน บ้านร่มฟ้าทอง

๑๙. ประวัติของหมู่บ้านสันติพัฒนา หมู่ที่ ๑๙



หมู่บ้านสันติพัฒนา ก่อตั้งเมื่อปี ๒๕๒๔ โดยการนำของคณะนายพลเลาแล้ว และแต่งตั้งให้นายเจริญ เกษมศุภการ เป็นหัวหน้าหมู่บ้านและตั้งชื่อหมู่บ้านหมู่บ้านห้วยจะยีน ๑ และบ้านห้วยจะยีน ๒ ซึ่งปัจจุบันเป็นหมู่บ้านอยู่สุข เมื่อปี๒๕๔๒ และในปัจจุบันได้แยกออกมาตั้งหมู่บ้านใหม่โดยใช้ชื่อว่าหมู่บ้านสันติพัฒนา หมู่๑๙ จนถึงปัจจุบัน โดยชุมชนมีหลายชนเผ่าอาศัยอยู่รวมกันมีคนไทยใหญ่ คนจีน และมูเซอ มีการนับถือศาสนา ๒ ศาสนา คือศาสนาพุทธ และศาสนาคริสต์และโดยมีผู้ใหญ่บ้านคนแรกชื่อ นางมาลัย รักษาบุญดำรงตำแหน่งเมื่อปี๒๕๔๒-๒๕๔๗ คนที่ ๒ นายวรรณไชย เมืองมูล ดำรงตำแหน่งเมื่อปี ๒๕๔๗-๒๕๕๗ คนที่๓ นายธรรมสาร เบ็ญจขรณ์ ดำรงตำแหน่งตั้งแต่ ๒๕๕๗ และปัจจุบัน นายหยงอั้ง แซ่ฟู เป็นผู้ใหญ่บ้านคนปัจจุบัน

ที่มา: แผนพัฒนาหมู่บ้าน บ้านสันติพัฒนา

๒๐. ประวัติของหมู่บ้านห้วยกุก หมู่ที่ ๒๐



หมู่บ้านห้วยกุกเดิมเป็นที่อาศัยของชนเผ่าม้ง (ม้งดำ) ได้อพยพมาจากประเทศจีนลงมาผ่านประเทศลาวเข้าสู่ประเทศไทยตอนบนของจังหวัดเชียงราย ได้เข้ามาตั้งถิ่นฐานในพื้นที่เขตประเทศไทยและประเทศลาว เดิมเป็นบ้านบริวารของบ้านดอน ขึ้นตรงกับอำเภอเชียงของ ในปี พ.ศ.๒๔๓๐ มีประชากรอาศัยอยู่ประมาณ ๒๐๐ หลังคาเรือน ต่อมาในปีพ.ศ.๒๔๔๐ ม้งดำได้อพยพไปอยู่ที่ต่าง ๆ เช่น จังหวัดน่าน จังหวัดเชียงใหม่และจังหวัดตาก หลังจากม้งดำได้ย้ายไปหมด ได้มีม้งขาวเข้ามาตั้งถิ่นฐานแทนที่จนถึงปัจจุบัน ม้งขาวเข้ามาอาศัยอยู่ครั้งแรกในปี พ.ศ.๒๔๔๕ โดยมีครอบครัวของนายเลาเล้ง แซ่วัว และครอบครัวของนายเลาสือ แซ่วัว เข้ามาอยู่ ๒ ครอบครัวแรก ต่อมาได้ชักชวนญาติพี่น้องมาอยู่ด้วยมีประชากรประมาณ ๔๐ หลังคาเรือน และได้แต่งตั้งนายเลาเล้ง แซ่วัว เป็นหัวหน้าบ้านคนแรก ต่อมาในปี พ.ศ. ๒๔๙๐ ได้แต่งตั้งนายเลาสือ แซ่วัว เป็นหัวหน้าบ้านคนที่ ๒ ต่อมาในปี พ.ศ. ๒๕๐๐ หมู่บ้านห้วยกุก มีประชากรประมาณ ๑๕๐ หลังคาเรือน ในปี พ.ศ.๒๕๐๐ ได้มีหน่วย ทหารหรือตชด.ไม่ทราบหน่วยแน่ชัดของทางราชการได้มาฝึกการใช้อาวุธให้กับทางราษฎร โดยมีนาย อ้อกว่า แซ่วัวและเพื่อนๆร่วมฝึกโดยใช้ชื่อว่า รัศมีป้องกันชายแดนบ้านห้วยกุก ต่อมาในปี พ.ศ.๒๕๑๕ เกิดสงครามขึ้น ราษฎรได้แยกย้ายไปที่ต่างๆ ในปี พ.ศ.๒๕๑๘ จึงได้แต่งตั้งนายอ้อกว่า แซ่วัว เป็นหัวหน้าบ้านดูแลพื้นที่ชายแดนตั้งแต่บ้านแยงจี้ถึงบ้านผาตั้ง และต่อมาเมื่อวันที่ ๑๓ ตุลาคม พ.ศ.๒๕๔๒ บ้านห้วยกุกได้รับการพิจารณาให้เป็นหมู่บ้านเป็นทางการโดยมีนายจรูญโรจน์ แซ่วัว ได้รับการคัดเลือกให้เป็นผู้ใหญ่บ้านคนแรก พ.ศ.๒๕๔๖ หมตวาระเลือกตั้งใหม่ นายกาหา แซ่วัว ได้เป็นผู้ใหญ่/หมตวาระ นายสมจิต แซ่วัว ได้เป็นผู้ใหญ่บ้าน/ลาออก เลือกตั้งใหม่ ได้นายสัญญาติ แซ่วัว เป็นผู้ใหญ่บ้าน- ถึงปัจจุบัน

ที่มา: แผนพัฒนาหมู่บ้าน บ้านห้วยกุก

๒๑. ประวัติของหมู่บ้านเจดีย์ทอง หมู่ที่ ๒๑

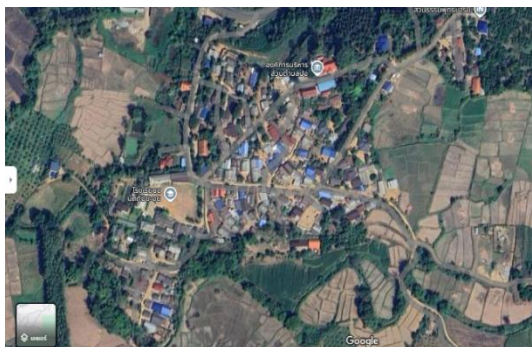

บ้านเจดีย์ทองก่อตั้งขึ้นเมื่อปี พ.ศ. ๒๕๑๓ โดยมีชาวเขาเผ่าเมี่ยนจากบ้านหนองเตา เข้ามาตั้งถิ่นฐานก่อนเนื่องจากไม่ปลอดภัยจากการโจมตีของผู้ก่อการร้าย เมื่อเริ่มก่อตั้งหมู่บ้านมีราษฎรอาศัยจำนวน ๒๗ ครอบครัวในหมู่บ้านมีเจดีย์เก่าอยู่ จึงได้ตั้งชื่อตามหมู่บ้านเป็น บ้านเจดีย์ โดยมีพระยาเลออุเป็นใหญ่บ้านคนแรกต่อมาชาวเขาเผ่าเมี่ยนเห็นว่าบ้านเมืองสงบเรียบร้อยแล้ว ประกอบกับมีที่ดินทำกินอยู่ที่บ้านหนองเตา จึงได้ย้ายกลับถิ่นฐานเดิม หลังจากนั้นชาวเขาเผ่าม้งจากที่ต่างๆ จึงได้ย้ายเข้ามาอยู่แทน และเมื่อปีพ.ศ. ๒๕๓๘ ทางราชการได้เปลี่ยนชื่อหมู่บ้านดอนเจดีย์เป็นบ้านเจดีย์ทอง และเป็นชุมชนบริวารของหมู่บ้านดอนหมู่ที่ ๓ ตำบลปอ อำเภอเวียงแก่น จังหวัดเชียงราย

ปัจจุบันบ้านเจดีย์ทองได้แยกตัวออกจากบ้านดอนเมื่อวันที่ ๑ เดือนเมษายน พ.ศ. ๒๕๖๖ เป็นบ้านเจดีย์ทองหมู่ที่ ๒๑ โดยมี นายคมสันต์ คมศรีโมกข์ เป็นผู้ใหญ่บ้านคนแรกมีราษฎรเป็นชาวไทยภูเขาเผ่าม้งอาศัยอยู่จำนวน ๑๓๕ ครัวเรือน ปัจจุบัน นายศรารุท ทะนุบงกช เป็นผู้ใหญ่บ้านคนปัจจุบัน

ที่มา: แผนพัฒนาหมู่บ้าน บ้านเจดีย์ทอง

๑.๑๓ ด้านความเชื่อ ศาสนา จารีตประเพณี วัฒนธรรม

การนับถือศาสนา

-ประชาชนหมู่ที่ ๑, หมู่ที่ ๒, หมู่ที่ ๓, หมู่ที่ ๕, หมู่ที่ ๖, นับถือศาสนาพุทธ
-ประชาชนหมู่ที่ ๔, หมู่ที่ ๗, หมู่ที่ ๘, หมู่ที่ ๙, หมู่ที่ ๑๐, หมู่ที่ ๑๑, หมู่ที่ ๑๒, หมู่ที่ ๑๓, หมู่ที่ ๑๔, หมู่ที่ ๑๕, หมู่ที่ ๑๖, หมู่ที่ ๑๗, หมู่ที่ ๑๘, หมู่ที่ ๑๙, หมู่ที่ ๒๐ นับถือทั้งศาสนาพุทธ ศาสนาคริสต์ โดยมีข้อมูลศาสนสถาน ดังนี้

วัด มีจำนวน ๕ วัด ดังนี้

๑. วัดปางปอ
๒. วัดบ้านปางหัด
๓. วัดบ้านดอน
๔. วัดบ้านปอกลาง
๕. วัดบ้านผาแล

สำนักสงฆ์ จำนวน ๓ แห่ง ดังนี้

๑. สำนักสงฆ์ บ้านผาดั้ง
๒. สำนักสงฆ์ บ้านร่มฟ้าผาหม่น
๓. สำนักสงฆ์ บ้านสันติพัฒนา

ที่พักสงฆ์ จำนวน ๒ แห่ง ดังนี้

๑. ที่พักสงฆ์บ้านปางหัด

๒. ที่พักสงฆ์ดอยป่ายาง

โบสถ์ จำนวน ๑๑ แห่ง

ประเพณีและวัฒนธรรม

ตำบลปอ มีกลุ่มชาติพันธุ์/ชนเผ่า ๗ ชาติพันธุ์ ได้แก่ ๑.คนเมือง ๒. ไทลื้อ ๓.ม้ง ๔.อีวเมี่ยน(เย้า)
๕. จีนคณะชาติ(จีนฮ้อ) ๖. อาข่า ๗. ไทยใหญ่

๑. ชนเผ่าม้ง

ชนเผ่าม้งในตำบลปอ อำเภอเวียงแก่น จังหวัดเชียงราย ส่วนใหญ่เป็นกลุ่มม้งขาวและม้งเขียว ที่อพยพมาจากลาวในช่วงหลังสงครามโลกครั้งที่ ๒ ตั้งถิ่นฐานตามเทือกเขาสูง เช่น ดอยผาหม่น ภูชี้ฟ้า โดยเฉพาะบ้านห้วยห่าน ชาวม้งมีประวัติความเข้มแข็งในการตั้งถิ่นฐาน มีวัฒนธรรมและภูมิปัญญาที่เป็นเอกลักษณ์ เช่น การปักผ้า การทำกาแพ และสมุนไพรพื้นบ้าน หมู่บ้านหลักๆ ที่เป็นที่อยู่อาศัยของชาวม้งในเขตตำบลปอ ได้แก่ บ้านห้วยห่าน, บ้านเจดีย์ทอง, บ้านทรายทอง, บ้านห้วยคู้, บ้านร่มฟ้าผาหม่น, บ้านร่มฟ้าหลวง, บ้านฟ้าไทยงาม, บ้านร่มโพธิ์เงิน, และบ้านร่มฟ้าทอง

เอกลักษณ์และวัฒนธรรม

- **ประเพณีปีใหม่ม้ง (น่อเป็เจ้า):** จัดขึ้นช่วงเดือนธันวาคมถึงมกราคมของทุกปี กิจกรรมเด่นคือการแต่งกายชุดประจำเผ่าที่สวยงาม การละเล่นโยนลูกช่วง การตีลูกข่าง และการแสดงศิลปวัฒนธรรม
- **ภูมิปัญญาท้องถิ่น:** มีความโดดเด่นด้าน ยาสมุนไพรและกาแพพื้นบ้าน โดยเฉพาะที่บ้านห้วยห่าน รวมถึงงานหัตถกรรมผ้าปักและเครื่องเงินที่เป็นเอกลักษณ์
- **วิถีชีวิต:** เดิมประกอบอาชีพเกษตรกรรมบนที่สูง เช่น การปลูกพืชเมืองหนาว ต่อมาได้พัฒนาสู่การทำท่องเที่ยวเชิงวิถีชีวิตและโฮมสเตย์รองรับนักท่องเที่ยวที่มาเยือนภูชี้ฟ้า

๒. ชนเผ่าไทลื้อ

ชาวไทลื้อ (หรือไตลื้อ) ในตำบลปอ อำเภอเวียงแก่น จังหวัดเชียงราย เป็นกลุ่มชาติพันธุ์ที่มีประวัติการตั้งถิ่นฐานมายาวนานกว่า ๒๐๐ ปี โดยอพยพมาจากแคว้นสิบสองปันนา (เมืองพง, เมืองฮ่า, เมืองหลวง และเมืองอู) ในประเทศจีน ปัจจุบันเป็นกลุ่มประชากรหลักที่อาศัยอยู่ในพื้นที่ราบของตำบลปอ หมู่บ้านหลักๆ ที่เป็นที่อยู่อาศัยของชาวไทลื้อในเขตตำบลปอ ได้แก่ บ้านปอกลาง, บ้านดอน, บ้านปางหัด

เอกลักษณ์ทางวัฒนธรรมและภูมิปัญญา

- **ผ้าทอไทลื้อ:** มีอัตลักษณ์เด่นด้านการทอผ้าแบบโบราณ เช่น ผ้าชิ้นลวดลายเฉพาะตัว ซึ่งปัจจุบันมีการส่งเสริมให้เป็นสินค้าสร้างรายได้ให้กับชุมชน
- **วรรณกรรมและพิธีกรรม:** ยังคงมีการสืบสาน "วรรณกรรมพื้นบ้าน" เช่น บทสวดหรือบทกล่าวในพิธีกรรม และ บททำขวัญช้าง ซึ่งเป็นภูมิปัญญาเฉพาะของชาวไทลื้อตำบลปอ
- **อาหารและวิถีชีวิต:** นิยมบริโภคข้าวเหนียวเป็นหลัก และมีเมนูเด่นคือ แกงผัก และ "ปุ้นปุ้น" (วัฒนธรรมการแบ่งสรรปันส่วนอาหารในชุมชน)
- **ศูนย์เรียนรู้:** ในพื้นที่ตำบลปอมี ศูนย์เรียนรู้ชาติพันธุ์ไทลื้อ ที่ทำหน้าที่รวบรวมและถ่ายทอดประวัติศาสตร์และวัฒนธรรมให้แก่คนรุ่นหลัง

๓. ชนเผ่าอาข่า

ชนเผ่าอาข่า (Akha) ในตำบลปอ อำเภอเวียงแก่น จังหวัดเชียงราย เป็นหนึ่งในกลุ่มชาติพันธุ์ ที่มีเอกลักษณ์โดดเด่น แม้จะมีจำนวนประชากรน้อยกว่าชาวม้งและไทลื้อในพื้นที่ แต่ยังคงรักษาขนบธรรมเนียมดั้งเดิมไว้อย่างเข้มแข็ง หมู่บ้านที่เป็นที่อยู่อาศัยของชาวอาข่าในเขตตำบลปอ ได้แก่ บ้านอยู่สุข

ประเพณีและวัฒนธรรมที่เป็นเอกลักษณ์

- **ประเพณีไล่ชิงช้า (แย้ชู่อาผะ):** จัดขึ้นเป็นประจำทุกปีในช่วงเดือนสิงหาคม-กันยายน (หรือเดือน ๑๐ ตามปฏิทินอาข่า) ที่ **บ้านอยู่สุข** เพื่อระลึกถึงเทพธิดาผู้ประทานความอุดมสมบูรณ์และฉลองหลังการเพาะปลูก
- **เครื่องแต่งกาย:** ชาวอาข่าที่นี่มีชุดประจำเผ่าที่ประดับด้วยเครื่องเงินและลูกปัดอย่างประณีต ซึ่งเป็นเอกลักษณ์ที่นักท่องเที่ยวสามารถพบเห็นได้ตามงานเทศกาล
- **ความเชื่อและวิถีชีวิต:** ยังคงสืบทอดความเชื่อเรื่อง "อาข่าจาง" (วิถีอาข่า) ที่เน้นความเคารพต่อบรรพบุรุษและธรรมชาติ

๔. ชนเผ่าเมี่ยน (เย้า)

ชนเผ่าเมี่ยน (หรือเย้า) ในตำบลปอ อำเภอเวียงแก่น จังหวัดเชียงราย เป็นกลุ่มชาติพันธุ์ ที่มีประวัติการตั้งถิ่นฐานเชื่อมโยงกับพื้นที่ประวัติศาสตร์การสู้รบ และยังคงรักษาอัตลักษณ์ทางวัฒนธรรมที่เข้มข้น หมู่บ้านที่เป็นที่อยู่อาศัยของชาวเมี่ยนในเขตตำบลปอ ได้แก่ บ้านหนองเตา, บ้านผาดั้ง, บ้านสันติพัฒนา

ลักษณะเด่นของชาวเมี่ยน (อิวเมี่ยน)

- **วัฒนธรรมที่ผสมผสาน:** เป็นกลุ่มที่ได้รับอิทธิพลจากวัฒนธรรมจีนอย่างสูง โดยเฉพาะการใช้ตัวอักษรจีนและการนับถือลัทธิเต๋าควบคู่ไปกับความเชื่อเรื่องผีบรรพบุรุษ
- **งานหัตถกรรม:** มีความเชี่ยวชาญโดดเด่นด้าน **การปักผ้าลวดลายอัตลักษณ์** และ **การทำเครื่องเงิน** ซึ่งเป็นส่วนประกอบสำคัญของชุดประจำเผ่าที่มีราคาสูงและมีความประณีต
- **ภาษาและชื่อเรียก:** ชาวเมี่ยนมักเรียกตัวเองว่า "เมี่ยน" ซึ่งแปลว่ามนุษย์ ในขณะที่คนภายนอกมักรู้จักในชื่อ "เย้า"

๕. ชนเผ่าจีน

ชาวจีนในพื้นที่ตำบลปอ อำเภอเวียงแก่น จังหวัดเชียงราย ส่วนใหญ่เป็นกลุ่มชาติพันธุ์ **จีนยูนนาน (Yunnanese Chinese)** หรือที่มักเรียกกันว่า "**จีนฮ่อ**" ซึ่งมีบทบาทสำคัญอย่างยิ่งในการพัฒนาพื้นที่ชายแดนและส่งเสริมการท่องเที่ยว หมู่บ้านที่เป็นที่อยู่อาศัยของชาวจีนในเขตตำบลปอ ได้แก่ บ้านผาดั้ง, บ้านสันติพัฒนา

วัฒนธรรมและวิถีชีวิต

- **อาหารและผลิตภัณฑ์:** ขึ้นชื่อเรื่องอาหารจีนยูนนานดั้งเดิม เช่น **ขาหมูหมั่นโถว** **ไก่ตุ๋นยาจีน** และการจับชาอุ่นๆ นอกจากนี้ยังมีความเชี่ยวชาญในการปลูกพืชเมืองหนาว เช่น **สาลี่** **ท้อ** และ **พลับ** ซึ่งได้รับการสนับสนุนจากศูนย์พัฒนาโครงการหลวงผาดั้ง
- **ศิลปะการแสดง:** มีการรักษาประเพณีผ่านการแสดง เช่น **ระบำดอกไม้** ของนักเรียนโรงเรียนบรรพตวิทยา เพื่อต้อนรับแขกที่มาเยือนผาดั้ง
- **ภาษา:** สื่อสารด้วยภาษาจีนกลางสำเนียงยูนนาน และยังคงรักษาตัวอักษรจีนในการจดบันทึกและป้ายร้านค้าต่างๆ ในชุมชน

๖. ชนเผ่าลาหู่

ชนเผ่าลาหู่ หรือ มูเซอ เป็นกลุ่มชาติพันธุ์ที่มีถิ่นกำเนิดเดิมในทิเบต-จีน อพยพลงมาตั้งถิ่นฐานบริเวณชายแดนไทย-พม่า-จีน มีวัฒนธรรมที่เข้มแข็ง ผูกพันกับธรรมชาติและเชี่ยวชาญการใช้หน้าไม้ ในไทยส่วนใหญ่อยู่ในจังหวัดเชียงราย เชียงใหม่ แม่ฮ่องสอน และตาก หมู่บ้านที่เป็นที่อยู่อาศัยของชาวลาหู่ในเขตตำบลปอ ได้แก่ บ้านผาตั้ง ,บ้านสันติพัฒนา

ข้อมูลพื้นฐานและวิถีชีวิตชาวลาหู่ (มูเซอ)

- **ที่มาของชื่อ:** "ลาหู่" แปลว่า ชนเผ่าที่ล่าเนื้อเสือป่า ซึ่งสะท้อนความกล้าหาญ ส่วนคำว่า "มูเซอ" เป็นคำที่ไทใหญ่เรียก มีความหมายเกี่ยวข้องกับการล่าสัตว์
- **วิถีชีวิต:** เดิมดำรงชีพด้วยการเกษตรบนที่สูงและล่าสัตว์ มีความเชื่อเรื่องผี (วิญญาณนิยม) ควบคู่ไปกับความเชื่อดั้งเดิม ซึ่งเน้นความสมดุลกับธรรมชาติ
- **วัฒนธรรม:** มีเครื่องดนตรีที่เป็นเอกลักษณ์คือ "จิ้งหน่อง" ประเพณีที่สำคัญคือ ประเพณีปีใหม่ลาหู่ (งานกินข้าวใหม่) ซึ่งเป็นการสืบทอดความทรงจำทางสังคมและอัตลักษณ์ร่วมกัน
- **การตั้งถิ่นฐาน:** กระจายอยู่ตามภูเขาสูงในหลายจังหวัดของภาคเหนือ มักสร้างบ้านเรือนเป็นหมู่บ้านหนาแน่น

๗. ชนเผ่าไทใหญ่

ชนเผ่าไทใหญ่ (Tai Yai) หรือที่เรียกตัวเองว่า "ไต" (Tai) เป็นกลุ่มชาติพันธุ์ในตระกูลภาษาไท-กะได ที่มีความหนาแน่นที่สุดในรัฐฉาน ประเทศพม่า มีวัฒนธรรมที่เข้มแข็งนับถือพุทธศาสนา มีอักษรและภาษาเป็นของตนเอง หมู่บ้านที่เป็นที่อยู่อาศัยของชาวไทใหญ่ในเขตตำบลปอ ได้แก่ บ้านสันติพัฒนา

วัฒนธรรมและประเพณี:

- **ศาสนา :** นับถือพระพุทธศาสนาเถรวาทอย่างเคร่งครัด วัดมักมีสถาปัตยกรรมเฉพาะ
- **ประเพณีบวชสงกรานต์ :** ประเพณีบวชลูกแก้วที่สืบทอดกันมาอย่างยาวนาน
- **การแสดง :** ฟ้อนก้าลาย (ฟ้อนเจิง), ฟ้อนนกกิ้งกะหล่า
- **อาหาร :** อาหารเด่น เช่น ข้าวแรมพีน, ผักกาดจอบ, น้ำพริกไทใหญ่
- **เครื่องแต่งกาย:** ดั้งเดิมชายสวมเสื้อผ้าฝ้ายสีดำหรือน้ำเงินเข้ม นุ่งกางเกงเป๋าคำ หญิงสวมเสื้อป้ายหน้า นุ่งซิ่นไทใหญ่ และโปกผ้า

๑.๑๔ ด้านภูมิปัญญาท้องถิ่น ภาษาถิ่น

ภูมิปัญญาท้องถิ่น ประชาชนในเขตตำบลปอ ได้อนุรักษ์ภูมิปัญญาท้องถิ่น ได้แก่ วิธีการทำเครื่องจักสารใช้สำหรับในครัวเรือน การทอผ้าพื้นเมือง การตีมีด ทำเครื่องเงิน การปักผ้ามัดและผ้าเมียน ฯลฯ

ภาษาถิ่น เมืองล้านนา ภาษาไทลื้อ ภาษาม้ง ภาษาเมี่ยน ภาษาจีนยูนาน ภาษาอาข่า

หมู่ที่	สถานที่ตั้ง	ภูมิปัญญาท้องถิ่น	ภาษาถิ่น
๑.	บ้านปางปอ	- การจักสาน - การแสดงศิลปวัฒนธรรมพื้นบ้าน	ภาษาพื้นเมือง (เหนือ)
๒.	บ้านปางหัด	- การจักสาน - การแสดงศิลปวัฒนธรรมพื้นบ้าน	ภาษาไทลื้อ

หมู่ที่	สถานที่ตั้ง	ภูมิปัญญาท้องถิ่น	ภาษาถิ่น
๓.	บ้านดอน	- การจักสาน - การทอผ้าพื้นเมือง - ทำเครื่องจักสารใช้สำหรับในครัวเรือน	ภาษาไทยลื้อ
๔.	บ้านหนองเตา	- การปักผ้า (เมียน) - การปักผ้า (มั่ง) - การแสดงศิลปวัฒนธรรมพื้นบ้าน	ภาษาเมียน ภาษามั่ง
๕.	บ้านปอกลาง	- การจักสาน - การทอผ้าพื้นเมือง	ภาษาไทยลื้อ
๖.	บ้านผาแล	- การจักสาน - การทอผ้าพื้นเมือง - การแสดงศิลปวัฒนธรรมพื้นบ้าน	ภาษาพื้นเมือง
๗	บ้านทรายทอง	-การปักผ้า (มั่ง) -การแสดงศิลปวัฒนธรรมพื้นบ้าน	ภาษามั่ง
๘	บ้านห้วยคุ	- การปักผ้า (มั่ง) - การตีมีด - การแสดงศิลปวัฒนธรรมพื้นบ้าน	ภาษามั่ง
๙	บ้านห้วยห่าน	- การปักผ้า (มั่ง) - การตีมีด - การแสดงศิลปวัฒนธรรมพื้นบ้าน	ภาษามั่ง
๑๐	บ้านอยู่สุข	การปักผ้า (อาฮา) - การแสดงศิลปวัฒนธรรมพื้นบ้าน	ภาษาอาฮา
๑๑	บ้านร่มโพธิ์เงิน	- การปักผ้า (มั่ง) - การตีมีด - การแสดงศิลปวัฒนธรรมพื้นบ้าน	ภาษามั่ง
๑๒	บ้านร่มฟ้าหลวง	- การปักผ้า (มั่ง) - การตีมีด - การแสดงศิลปวัฒนธรรมพื้นบ้าน	ภาษามั่ง
๑๓	บ้านฟ้าไทยงาม	- การปักผ้า (มั่ง) - การตีมีด - การแสดงศิลปวัฒนธรรมพื้นบ้าน	ภาษามั่ง
๑๔	บ้านผาตั้ง	-อาหารจีนยูนาน - การแสดงศิลปวัฒนธรรมพื้นบ้าน	ภาษาจีนยูนาน, ภาษาเมียน

หมู่ที่	สถานที่ตั้ง	ภูมิปัญญาท้องถิ่น	ภาษาถิ่น
๑๕	บ้านร่มฟ้าผาม่น	- การปักผ้า (มั่ง) - การตีมีด - ทำเครื่องเงิน - การแสดงศิลปวัฒนธรรมพื้นบ้าน	ภาษามั่ง
๑๖	บ้านศิลาแดง	-การปักผ้า (มั่ง) -การแสดงศิลปวัฒนธรรมพื้นบ้าน	ภาษามั่ง
๑๗	บ้านห้วยป่อ	-การปักผ้า (เมี่ยน) -การแสดงศิลปวัฒนธรรมพื้นบ้าน	ภาษาเมี่ยน
๑๘	บ้านร่มฟ้าทอง	-การปักผ้า (มั่ง) -การแสดงศิลปวัฒนธรรมพื้นบ้าน	ภาษามั่ง
๑๙	บ้านสันติพัฒนา	- การปักผ้า (เมี่ยน) - การตีมีด - การแสดงศิลปวัฒนธรรมพื้นบ้าน	ภาษาเมี่ยน ภาษาไทใหญ่ ภาษาจีนยูนาน
๒๐	บ้านห้วยกู่ก	- การปักผ้า (มั่ง) - การตีมีด - การแสดงศิลปวัฒนธรรมพื้นบ้าน	ภาษามั่ง
๒๑	บ้านเจดีย์ทอง	-การปักผ้า (มั่ง) -การแสดงศิลปวัฒนธรรมพื้นบ้าน	ภาษามั่ง

ที่มา: งานสวัสดิการสังคม สำนักปลัด องค์การบริหารส่วนตำบลปอ เดือน กุมภาพันธ์ ๒๕๖๙

๑.๑๕ ด้านสาธารณสุข

จากการสำรวจข้อมูลพื้นฐานพบว่า ประชาชนส่วนมากมีสุขภาพที่ดี มีการคัดกรองสุขภาพให้กับประชาชนกลุ่มเสี่ยง โรคที่มักเกิดแก่ประชากรในหมู่บ้านได้แก่ โรคความดัน เบาหวาน โรคเอดส์ โรคไข้เลือดออก มือ-เท้า-ปากในเด็ก และโรคอื่น ๆ อีกมาก มีสถิติเข้ารับการรักษาพยาบาล ปัญหาคือประชาชนบางรายไม่ยอมไปคัดกรองหรือตรวจสุขภาพประจำปี การแก้ไขปัญหาคือ องค์การบริหารส่วนตำบลและหน่วยงานสาธารณสุขโรงพยาบาล ได้จัดกิจกรรมร่วมมือกันรณรงค์ให้ชุมชนเห็นความสำคัญในเรื่องนี้ซึ่งก็ได้ผลในระดับหนึ่ง ประชาชนให้ความร่วมมือเป็นอย่างดี แต่ต้องเป็นการดำเนินการอย่างต่อเนื่องเป็นประจำทุกปี สำหรับเด็กแรกเกิด - ๖ ปี ผู้ปกครองสามารถเลี้ยงดูตรงตามเกณฑ์มาตรฐาน จากการสำรวจข้อมูลพื้นฐาน บางครัวเรือนไม่ได้กินอาหารที่ถูกสุขลักษณะ การใช้ยาเพื่อบำบัดอาการเจ็บป่วยที่ไม่เหมาะสม การออกกำลังกายยังไม่สม่ำเสมอ และประชากรส่วนมากไม่ได้รับการตรวจสุขภาพ ปัญหาเหล่านี้ องค์การบริหารส่วนตำบลปอพยายามอย่างยิ่งที่จะแก้ไข โดยร่วมมือกับโรงพยาบาล สาธารณสุข จัดกิจกรรมเพื่อแก้ไขปัญหา

หน่วยงานด้านสาธารณสุข

-โรงพยาบาลเวียงแก่น สังกัดกระทรวงสาธารณสุข เป็นโรงพยาบาลประจำอำเภอ

-เตียงคนไข้ จำนวน ๓๐ เตียง

-โรงพยาบาลส่งเสริมสุขภาพตำบลพอ จำนวน ๖ แห่ง ได้แก่

ลำดับ	ชื่อสถานบริการ	สถานที่ตั้ง
๑	โรงพยาบาลส่งเสริมสุขภาพตำบลบ้านปางปอ	บ้านปางปอ หมู่ที่ ๑
๒	โรงพยาบาลส่งเสริมสุขภาพตำบลพอ	บ้านปกกลาง หมู่ที่ ๕
๓	โรงพยาบาลส่งเสริมสุขภาพตำบลบ้านผาแล	บ้านผาแล หมู่ที่ ๖

ลำดับ	ชื่อสถานบริการ	สถานที่ตั้ง
๔	โรงพยาบาลส่งเสริมสุขภาพตำบลบ้านห้วยทาน	บ้านห้วยทาน หมู่ที่ ๙
๕	โรงพยาบาลส่งเสริมสุขภาพตำบลบ้านผาตั้ง	บ้านผาตั้ง หมู่ที่ ๑๔
๖	โรงพยาบาลส่งเสริมสุขภาพตำบลบ้านร่มฟ้าทอง	บ้านร่มฟ้าทอง หมู่ที่ ๑๘

-โครงการสุขภาพพระราชทานฯ ร.ร.ตชด.บ้านห้วยกูก จำนวน ๑ แห่ง

-ศูนย์สาธารณสุขมูลฐานชุมชน จำนวน ๒๑ แห่ง

-จำนวนอาสาสมัครสาธารณสุขประจำหมู่บ้าน ตำบลพอ โดยจำแนกเป็นหมู่บ้าน ดังนี้

ลำดับ	หมู่บ้าน	จำนวน
๑	บ้านปางปอ	๘
๒	บ้านปางหัด	๑๔
๓	บ้านดอน	๑๒
๔	บ้านหนองเตา	๑๒
๕	บ้านปกกลาง	๑๔
๖	บ้านผาแล	๑๔
๗	บ้านทรายทอง	๒๑
๘	บ้านห้วยคุ	๑๙
๙	บ้านห้วยทาน	๑๕
๑๐	บ้านอยู่สุข	๗
๑๑	บ้านร่มโพธิ์เงิน	๕
๑๒	บ้านร่มฟ้าหลวง	๕
๑๓	บ้านฟ้าไทยงาม	๕
๑๔	บ้านผาตั้ง	๒๖
๑๕	บ้านร่มฟ้าผาหม่น	๖
๑๖	บ้านศิลาแดง	๙
๑๗	บ้านห้วยปอ	๔
๑๘	บ้านร่มฟ้าทอง	๔
๑๙	บ้านสันติพัฒนา	๙
๒๐	บ้านห้วยกูก	๘
๒๑	บ้านเจดีย์ทอง	๗
รวม		๒๒๔

ที่มา: ฝ่ายสาธารณสุข สำนักปลัด องค์การบริหารส่วนตำบลพอ เดือนกุมภาพันธ์ ๒๕๖๙

๑.๑๖ ด้านสังคมสงเคราะห์

องค์การบริหารส่วนตำบลปอ ได้ดำเนินการด้านสังคมสงเคราะห์ ดังนี้

๑. ดำเนินการจ่ายเบี้ยยังชีพให้กับผู้สูงอายุ ผู้พิการ และผู้ป่วยเอดส์
๒. รับลงทะเบียนและประสานโครงการเงินอุดหนุนเพื่อการเลี้ยงดูเด็กแรกเกิด
๓. ประสานการทำบัตรผู้พิการ
๔. ตั้งโครงการช่วยเหลือผู้ยากจน ยากไร้ รายได้น้อย และผู้ด้อยโอกาสไร้ที่พึ่ง
๕. ตั้งโครงการปรับปรุงซ่อมแซมบ้านคนจน
๖. ประสานการขอรับความช่วยเหลือการสงเคราะห์แก่ผู้ยากไร้ ไปหน่วยงานที่เกี่ยวข้อง

จำนวนผู้สูงอายุตำบลปอ ที่ได้รับเบี้ยยังชีพ มีทั้งหมด ๑,๗๖๐ คน โดยแยกเป็นหมู่บ้าน ดังนี้

ลำดับ	หมู่บ้าน	เพศ		รวม
		ชาย	หญิง	
๑	บ้านปางปอ	๒๖	๒๕	๕๑
๒	บ้านปางหัด	๑๐๖	๙๖	๒๐๒
๓	บ้านดอน	๙๘	๑๐๒	๒๐๐
๔	บ้านหนองเตา	๓๑	๓๙	๗๐
๕	บ้านปกกลาง	๙๓	๑๑๔	๒๐๗
๖	บ้านผาแล	๕๑	๕๖	๑๐๗
๗	บ้านทรายทอง	๖๗	๘๔	๑๕๑
๘	บ้านห้วยคุ	๖๒	๘๙	๑๕๑
๙	บ้านห้วยห่าน	๕๔	๙๐	๑๔๔
๑๐	บ้านอยู่สุข	๓๒	๔๐	๗๒
๑๑	บ้านร่มโพธิ์เงิน	๑๐	๔	๑๔
๑๒	บ้านร่มฟ้าหลวง	๖	๓	๙
๑๓	บ้านฟ้าไทรงาม	๙	๔	๑๓
๑๔	บ้านผาตั้ง	๘๗	๘๑	๑๖๘
๑๕	บ้านร่มฟ้าผาหม่น	๑๓	๑๒	๒๕
๑๖	บ้านศิลาแดง	๑๖	๒๓	๓๙
๑๗	บ้านห้วยปอ	๑๔	๑๒	๒๖
๑๘	บ้านร่มฟ้าทอง	๕	๑	๖
๑๙	บ้านสันติพัฒนา	๒๕	๔๘	๗๓
๒๐	บ้านห้วยกู่	๑๒	๑๕	๒๗
๒๑	บ้านเจริญทอง	๒	๓	๕
รวม		๘๑๙	๙๔๑	๑,๗๖๐

ที่มา : งานพัฒนาชุมชน องค์การบริหารส่วนตำบลปอ ข้อมูลเดือน มกราคม พ.ศ.๒๕๖๙

จำนวนผู้ป่วยเอดส์ตำบลปอที่ได้รับเบี้ยยังชีพ มีทั้งหมด ๖๘๙ คน โดยแยกเป็นหมู่บ้าน ดังนี้

ลำดับ	หมู่บ้าน	เพศ		รวม
		ชาย	หญิง	
๑	บ้านปางปอ	๖	๓	๙
๒	บ้านปางหัด	๒๖	๒๓	๔๙
๓	บ้านดอน	๕๓	๔๑	๙๔
๔	บ้านหนองเตา	๑๙	๑๗	๓๖
๕	บ้านปอกลาง	๕๐	๕๘	๑๐๘
๖	บ้านผาแล	๑๙	๑๑	๓๐
๗	บ้านทรายทอง	๒๒	๒๘	๓๐
๘	บ้านห้วยคุ	๔๔	๔๖	๙๐
๙	บ้านห้วยห่าน	๒๔	๓๐	๕๔
๑๐	บ้านอยู่สุข	๑๔	๑๒	๒๖
๑๑	บ้านร่มโพธิ์เงิน	๔	๒	๖
๑๒	บ้านร่มฟ้าหลวง	๓	๒	๕
๑๓	บ้านฟ้าไทรงาม	๔	๓	๗
๑๔	บ้านผาตั้ง	๒๘	๒๕	๕๓
๑๕	บ้านร่มฟ้าผาหม่น	๖	๓	๙
๑๖	บ้านศิลาแดง	๙	๖	๑๕
๑๗	บ้านห้วยปอ	๒	๙	๑๑
๑๘	บ้านร่มฟ้าทอง	๒	๐	๒
๑๙	บ้านสันติพัฒนา	๘	๓	๑๑
๒๐	บ้านห้วยกู่	๑๓	๘	๒๑
๒๑	บ้านเจดีย์ทอง	๑	๒	๓
รวม		๓๕๗	๓๓๒	๖๘๙

ที่มา : งานพัฒนาชุมชน องค์การบริหารส่วนตำบลปอ ข้อมูลเดือน มกราคม พ.ศ.๒๕๖๙

จำนวนผู้พิการตำบลปอที่ได้รับเบี้ยยังชีพ มีทั้งหมด ๓๓ คน โดยแยกเป็นหมู่บ้าน ดังนี้

ลำดับ	หมู่บ้าน	เพศ		รวม
		ชาย	หญิง	
๑	บ้านปางปอ	๐	๐	๐
๒	บ้านปางหัด	๐	๕	๕
๓	บ้านดอน	๓	๒	๕
๔	บ้านหนองเตา	๒	๓	๕
๕	บ้านปอกลาง	๐	๐	๐
๖	บ้านผาแล	๐	๓	๓
๗	บ้านทรายทอง	๐	๐	๐

ลำดับ	หมู่บ้าน	เพศ		รวม
		ชาย	หญิง	
๘	บ้านห้วยคุ	๐	๒	๒
๙	บ้านห้วยทาน	๐	๐	๐
๑๐	บ้านอยู่สุข	๐	๐	๐
๑๑	บ้านร่มโพธิ์เงิน	๐	๐	๐
๑๒	บ้านร่มฟ้าหลวง	๐	๐	๐
๑๓	บ้านฟ้าไทรงาม	๐	๐	๐
๑๔	บ้านผาตั้ง	๒	๑	๓
๑๕	บ้านร่มฟ้าผาหม่น	๐	๐	๐
๑๖	บ้านศิลาแดง	๐	๐	๐
๑๗	บ้านห้วยปอ	๐	๐	๐
๑๘	บ้านร่มฟ้าทอง	๐	๐	๐
๑๙	บ้านสันติพัฒนา	๑	๑	๒
๒๐	บ้านห้วยกู่	๐	๘	๘
๒๑	บ้านเจดีย์ทอง	๐	๐	๐
รวม		๘	๒๕	๓๓

ที่มา : งานพัฒนาชุมชน องค์การบริหารส่วนตำบลปอ ข้อมูลเดือน มกราคม พ.ศ.๒๕๖๙

๑.๑๗ ด้านความปลอดภัยในชีวิตและทรัพย์สิน

- หน่วยบริการประชาชน (กองร้อยทหารพรานที่ ๓๑๐๔ ฉก. ๓๑. บ้านปางหัด)

ตั้งอยู่บริเวณบ้านปางหัด หมู่ที่ ๒ ตำบลปอ อำเภอเวียงแก่น จังหวัดเชียงราย ให้บริการประชาชนในด้านความมั่นคง ป้องกันการลักลอบยาเสพติด และสิ่งผิดกฎหมายบริเวณแนวชายแดนไทย-สปป.ลาว และบริการประชาชนด้านอื่นๆ

- หน่วยบริการประชาชน (กองบังคับการตำรวจปราบปรามยาเสพติด ที่ ๔ บ้านสันติพัฒนา)

ตั้งอยู่บริเวณบ้านสันติพัฒนา หมู่ที่ ๑๙ ตำบลปอ อำเภอเวียงแก่น จังหวัดเชียงราย ให้บริการประชาชนในด้านการป้องกันและปราบปรามยาเสพติดในเขตพื้นที่ และบริการประชาชนด้านอื่นๆ

- หน่วยบริการประชาชน (กองร้อยทหารพรานที่ ๓๑๐๔ ฉก. ๓๑. บ้านเจดีย์ทอง)

ตั้งอยู่บริเวณบ้านเจดีย์ทอง หมู่ที่ ๒๑ ตำบลปอ อำเภอเวียงแก่น จังหวัดเชียงราย ให้บริการประชาชนในด้านความมั่ง

๑.๑๘ ด้านยาเสพติด

เนื่องจากเป็นพื้นที่ติดชายแดนประเทศสาธารณรัฐประชาธิปไตยประชาชนลาว จึงมีปัญหายาเสพติดอยู่พอสมควร แต่ทุกภาคส่วนในพื้นที่ได้ดำเนินการบูรณาการป้องกันและแก้ไขปัญหาเสพติดอย่างต่อเนื่อง ตามนโยบายของรัฐบาล รวมทั้งงานสาธารณสุข และงานป้องกันและบรรเทาสาธารณภัย สังกัดองค์การบริหารส่วนตำบลปอ หมู่ที่ ๓ ตำบลปอ อำเภอเวียงแก่น จังหวัดเชียงราย มีหน้าที่ป้องกันและแก้ไขปัญหาเสพติด เบอร์โทร. ๐๙-๓๑๔๐-๑๑๙๓

๑.๑๙ ด้านการป้องกันและบรรเทาสาธารณภัย

หน่วยงาน /หมู่บ้าน	สถานที่ตั้ง	หน่วยสนับสนุน	วัสดุ/อุปกรณ์ /ยานพาหนะ
องค์การบริหารส่วน ตำบลปอ	หมู่ที่ ๓ ตำบลปอ	- อปพร. ชุดปฏิบัติ หน้าที่ จำนวน ๑๐ นาย - เจ้าหน้าที่ประจำศูนย์ เฝ้าระวัง ๑๐ คน - พนักงานด้านการ ป้องกันและบรรเทา สาธารณภัย จำนวน ๒ คน	- รถยนต์บรรทุกน้ำดับเพลิง ขนาด ๖,๐๐๐ ลิตร จำนวน ๒ คัน - รถยนต์ ๔x๔ เคลื่อนที่เร็ว บรรทุกถังน้ำ ๑,๐๐๐ ลิตร พร้อม เครื่องพ่นยาเบนซิน จำนวน ๑ คัน - รถไถฟาร์มแทรกเตอร์ จำนวน ๑ คัน - ถังพ่นยาดับเพลิงแบบเตอร์รี จำนวน ๒๐ ถัง - เครื่องเป่าลม จำนวน ๒๐ เครื่อง - ไม้ดับไฟ จำนวน ๓๐ อัน - ครอบ จำนวน ๓๐ อัน - มีดตากกลางไฟฟ้า จำนวน ๒๐ ด้าม - เลื่อยโซ่ยนต์ จำนวน ๑ เครื่อง - หน้ากากกันควันไฟ จำนวน ๒๐ อัน - ไฟฉายคาดหัว จำนวน ๒๐ อัน
บ้านปางปอ	หมู่ที่ ๑ ตำบลปอ	- อปพร. จำนวน ๔ คน	- ถังพ่นยาดับเพลิง ๕ - ไม้ดับ ๕ - ครอบ ๕
บ้านปางหัด	หมู่ที่ ๒ ตำบลปอ	- อปพร. จำนวน ๔ คน	- ถังพ่นยาดับเพลิง ๕ - ไม้ดับ ๕ - ครอบ ๕
บ้านดอน	หมู่ที่ ๓ ตำบลปอ	- อปพร. จำนวน ๑๕ คน	- ถังพ่นยาดับเพลิง ๕ - ไม้ดับ ๕ - ครอบ ๕
บ้านหนองเตา	หมู่ที่ ๔ ตำบลปอ	-	- ถังพ่นยาดับเพลิง ๕ - ไม้ดับ ๕ - ครอบ ๕

ที่มา : งานป้องกันและบรรเทาสาธารณภัย องค์การบริหารส่วนตำบลปอ ข้อมูลเดือน มกราคม พ.ศ.๒๕๖๔

๑.๒๐ ด้านองค์กรภาคประชาสังคมและองค์กรจัดตั้งเพื่อการพัฒนาชุมชน

- ไม่มี -

๑.๒๑ ด้านการไฟฟ้าและแสงสว่าง

การขยายเขตไฟฟ้า ปัจจุบันมีไฟฟ้าใช้ทุกครัวเรือน คิดเป็น ๑๐๐ เปอร์เซ็นต์ ปัญหาคือไฟฟ้าส่องสว่างทางหรือที่สาธารณะยังไม่สามารถดำเนินการครอบคลุมพื้นที่ได้ทั้งหมด เนื่องจากพื้นที่ที่มีความต้องการให้ติดตั้งไฟฟ้าส่องสว่างนั้นยังไม่เป็นที่สาธารณะ อบต.จึงไม่สามารถดำเนินการได้เช่นเดียวกับถนน การแก้ปัญหาคือประสานความร่วมมือกันในหลายๆ ฝ่าย เพื่อที่จะทำความเข้าใจกับประชาชนในพื้นที่ และวิธีการที่จะดำเนินการแก้ไขอย่างไร ทั้งนี้ อบต.ก็ได้ตั้งงบประมาณในส่วนนี้ไว้แล้ว และได้แจ้งประชาสัมพันธ์ให้ประชาชนได้รับทราบถึงเหตุผลเพื่อที่จะได้ช่วยกันแก้ไขปัญหาให้กับชุมชน

๑.๒๒ ด้านการบริหารจัดการบ่อบำบัดน้ำเสีย

- ไม่มี -

๑.๒๓ ด้านการบริหารจัดการขยะ

องค์การบริหารส่วนตำบลปอ มีการจัดเก็บขยะอันตรายทั่วทั้ง ๒๑ หมู่บ้าน ในพื้นที่ตำบลปอ ทุกสัปดาห์ เก็บรวบรวมไว้ ณ อบต.ปอ และจัดส่งให้กับองค์การบริหารส่วนจังหวัดเชียงราย เพื่อนำไปกำจัดอย่างถูกวิธี ปีละ ๒ รอบ ปริมาณขยะ (ต่อปี) ๒๐๐ กิโลกรัม

๑.๒๔ ตลาด/โรงฆ่าสัตว์

ลำดับ	รายการ	สถานที่ตั้ง	การกำกับดูแล	หมายเหตุ
๑.	โรงฆ่าสัตว์บ้านดอน	หมู่ที่ ๓ บ้านดอน	เอกชน	
๒.	ตลาดประชารัฐบ้านห้วยหาน	หมู่ที่ ๙ บ้านห้วยหาน	เอกชน	
๓.	ตลาดประชารัฐบ้านศิลาแดง	หมู่ที่ ๑๖ บ้านศิลาแดง	เอกชน	

๑.๒๕ ด้านแหล่งน้ำ การประปา และการบริหารจัดการน้ำ

แหล่งน้ำธรรมชาติ

มีแหล่งน้ำธรรมชาติไหลผ่านและเป็นแหล่งต้นน้ำของลำห้วยหลายสาย โดยมีแม่น้ำงาวเป็นสายหลักและมีแหล่งน้ำธรรมชาติดังนี้

- ลำน้ำ , ลำห้วย ๕๔ สาย ดังนี้

- | | | |
|------------------|-------------------|---------------------|
| ๑) ลำน้ำงาว | ๒) ห้วยจะยิน | ๓) ห้วยคู |
| ๔) ห้วยหาน | ๕) ห้วยหอม | ๖) ห้วยผาแล |
| ๗) ห้วยหัด | ๘) ห้วยผาดั้ง | ๙) ห้วยปอ |
| ๑๐) ห้วยน้ำกุก | ๑๑) ห้วยต้นม่วง | ๑๒) ห้วยขี้เหล็ก |
| ๑๓) ห้วยขมดิน | ๑๔) ห้วยเหล่าหลวง | ๑๕) ห้วยน่าน้อย |
| ๑๖) ห้วยโป่ง | ๑๗) ห้วยผาลาด | ๑๘) ห้วยวังควาย |
| ๑๙) ห้วยเมียง | ๒๐) ห้วยต้นตอง | ๒๑) ห้วยปลากั้ง |
| ๒๒) ห้วยต้นฝาง | ๒๓) ห้วยป่าตูม | ๒๔) ห้วยปากอ้อ |
| ๒๕) ห้วยเหล่าก้อ | ๒๖) ห้วยป่ายาง | ๒๗) ห้วยเหล่าหลวงใน |

๒๘) หัวยโกโล	๒๙) หัวยต้นเกลือ	๓๐) หัวยค้อนซ้อง
๓๑) หัวยตุ้ม	๓๑) หัวยต้นวัน	๓๑) หัวยสันวังซอน
๓๔) หัวยต้นฝาด	๓๕) หัวยหินเขียว	๓๖) หัวยไม้ตะเคียน
๓๗) หัวยผาแดง	๓๘) หัวยแม่กอดตอง	๓๙) หัวยป่าไร่
๔๐) หัวยป่าเปื่อย	๔๑) หัวยปากกล้วยหลวง	๔๒) หัวยเมี่ยงเผ่าก้อง
๔๓) หัวยหก	๔๔) หัวยป่าคา	๔๕) หัวยน้ำจั่ว
๔๖) หัวยน้ำจั่ว	๔๗) หัวยน้ำฮือ	๔๘) หัวยเจ้อแย้ง
๔๙) หัวยหน่อขม	๕๐) หัวยกอดคู่	๕๑) หัวยต้นโพธิ์
๕๒) หัวยหินขาว	๕๓) หัวยผาหม่น	๕๔) หัวยคี

- บึง , หนอง ๑ แห่ง

แหล่งน้ำที่สร้างขึ้น

ฝาย	๒๐	แห่ง
บ่อน้ำตื้น	๑๕	แห่ง
บ่อโยก	-	แห่ง
ระบบประปาหมู่บ้าน	-	แห่ง
ระบบประปาภูเขา	๒๐	แห่ง
ถังเก็บน้ำฝน	๑๐๐	แห่ง

น้ำ ที่ใช้ในการอุปโภค-บริโภค เป็นน้ำที่ได้จากน้ำฝน และน้ำดิบจากแม่งาว ซึ่งจะต้องนำมาผ่านกระบวนการของระบบประปา สำหรับน้ำใต้ดินมีปริมาณน้อย ไม่สามารถนำขึ้นมาใช้ให้พอเพียงได้

๑.๒๖ ด้านทรัพยากรธรรมชาติและสิ่งแวดล้อม

ป่าไม้

ในพื้นที่อยู่ในเขตป่าสงวนแห่งชาติป่าน้ำแม่ืองผึ้งขวาและป่าแม่งาว ยังมีความอุดมสมบูรณ์อยู่มากและมีสัตว์ป่าหลายชนิด แต่พื้นที่ป่าสงวนแห่งชาติส่วนใหญ่ถูกบุกรุกที่ทำกินเป็นที่ทำการเกษตรและช่วงหน้าแล้งเกิดปัญหาการเผาป่า เผาไร่และลุกลามเข้าไปในพื้นที่ป่าหลายจุด

ภูเขา

ในพื้นที่เป็นที่ราบระหว่างภูเขาสลับซับซ้อนของดอยยาวและดอยผาหม่น

คุณภาพของทรัพยากรธรรมชาติ

ในพื้นที่ของตำบลปอ ส่วนมากเป็นพื้นที่ป่าและที่สำหรับเพาะปลูก ที่อยู่อาศัย ร้านค้า สถานประกอบการตามลำดับ และมีพื้นที่เพียงเล็กน้อยที่เป็นพื้นที่สาธารณะ ทรัพยากรธรรมชาติในพื้นที่ ก็ได้แก่ ดิน น้ำ ต้นไม้ อากาศที่ไม่มีมลพิษ ปัญหาคือ เนื่องจากพื้นที่ที่ไม่สามารถที่จะนำน้ำจากใต้ดินมาใช้ในการอุปโภค-บริโภคได้จึงต้องอาศัยน้ำดิบจากแหล่งอื่น และน้ำฝนน้ำในการเกษตรก็ต้องรอฤดูฝน มีแหล่งน้ำใช้ในการเกษตรไม่เพียงพอปัญหาคือยังไม่สามารถหาแหล่งน้ำสำหรับการเกษตรได้เพิ่มขึ้น เพราะพื้นที่ส่วนมากเป็นของประชาชน เอกชนปัญหาด้านขยะ เมื่อชุมชนแออัดขยะก็มากขึ้น การแก้ไขปัญหาของ อบต.ได้จัดทำโครงการเพื่อแก้ปัญหาให้กับประชาชนและเป็นไปตามความต้องการของประชาชน เช่น โครงการจัดหาถังขยะรองรับขยะให้ครอบคลุมทั้งพื้นที่ โครงการปลูกต้นไม้ในวันสำคัญต่าง ๆ ในพื้นที่ของตนเองและที่สาธารณะรวมทั้งปรับปรุงสภาพภูมิทัศน์ของเมืองให้ร่มรื่นสวยงาม ให้เป็นเมืองน่าอยู่ เป็นที่พักผ่อนหย่อนใจของประชาชน ฯลฯ

๑.๒๗ ด้านป่าชุมชน

ป่าชุมชนในพื้นที่ตำบลปอ ดังนี้

ลำดับ	สถานที่ตั้งป่า	หน่วยงานรับผิดชอบ	การใช้ประโยชน์ร่วมกัน
๑	ป่าชุมชนบ้านปอกลาง หมู่ที่ ๕	บ้านปอกลาง	บ้านปอกลาง-บ้านดอน
๒	ป่าชุมชนบ้านปางงัด หมู่ที่ ๒	บ้านปางงัด	บ้านปางงัด
๓	ป่าชุมชนบ้านทรายทอง หมู่ที่ ๗	บ้านทรายทอง	บ้านทรายทอง-บ้านผาแล
๔	ป่าชุมชนบ้านหนองเตา หมู่ที่ ๔	บ้านหนองเตา	บ้านหนองเตา-บ้านปางปอ
๕	ป่าชุมชนบ้านร่มฟ้าผาหม่น หมู่ที่ ๑๕	บ้านร่มฟ้าผาหม่น	บ้านร่มฟ้าผาหม่น-บ้านผาตั้ง
๖	ป่าชุมชนบ้านห้วยกู่ก หมู่ที่ ๒๐	บ้านห้วยกู่ก	บ้านห้วยกู่ก

ที่มา : งานเกษตร องค์การบริหารส่วนตำบลปอ ข้อมูลเดือนมกราคม พ.ศ.๒๕๖๙

๑.๒๘ ด้านการส่งเสริมอาชีพและแก้ไขปัญหาความยากจน

กลุ่มอาชีพ

กลุ่มอาชีพ มี จำนวน ๑๓ กลุ่ม

- ๑.กลุ่มจักสานบ้านปอกลาง
- ๒.กลุ่มจักสานบ้านปางงัด
- ๓.กลุ่มนวดแผนไทย
- ๔.กลุ่มสตรีทอผ้าบ้านปางงัด
- ๕.กลุ่มสตรีทอผ้าบ้านดอน
- ๖.กลุ่มสตรีทอผ้าบ้านปอกลาง
- ๗.กลุ่มสตรีทอผ้าบ้านทรายทอง
- ๘.กลุ่มเลี้ยงไก่-เพาะเห็ดบ้านดอน
- ๙.กลุ่มประดิษฐ์ดอกไม้บ้านปางงัด
- ๑๐.กลุ่มวิสาหกิจชุมชนเกษตรผสมผสานบ้านกอก
- ๑๑.กลุ่มไม้กวาดบ้านผาแล
- ๑๒.กลุ่มแปรรูปหญ้าแฝกบ้านปางปอ

ที่มา : งานพัฒนาชุมชน องค์การบริหารส่วนตำบลปอ ข้อมูลเดือนมกราคม พ.ศ.๒๕๖๙

๑.๒๙ ด้านเกษตร

ราษฎรส่วนใหญ่ประมาณร้อยละ ๘๐ ประกอบอาชีพทำการเกษตรกรรม พืชเศรษฐกิจที่สำคัญของพื้นที่ คือ ข้าว ข้าวโพด ส้มโอ ลำไย ส้มเขียวหวาน หอมหัวใหญ่ ชিং ผักเมืองหนาวและผลไม้เช่น กาแฟ อะโวคาโด องุ่น ตำไร้เมล็ด สตอเบอร์รี่ เป็นต้น ปัจจุบันเกษตรกรหลายรายได้หันมาปลูกยางพารามากขึ้น นอกจากนั้นยังมีหน่วยงานที่เข้ามาสนับสนุนการทำการเกษตรและพัฒนาคุณภาพชีวิตของเกษตรกรเพิ่มขึ้น คือ มูลนิธิโครงการหลวงฯได้เข้ามาส่งเสริมให้เกษตรกรปลูกพืช ปลูกผักปลอดสารพิษและผลไม้เมืองหนาวที่เหลือประกอบอาชีพส่วนตัวและรับจ้าง

๑.๓๐ ด้านการประมงและการปศุสัตว์

การประมง

ตำบลปอ มีการประมง คือ เลี้ยงบ่อปลาตามบ้านและหมู่บ้านสำหรับไว้อุปโภคบริโภคและไว้ขาย

การปศุสัตว์

ตำบลปอ มีการปศุสัตว์ คือ การเลี้ยงโค ไก่ เป็ด ห่าน และสุกร ในทุกหมู่บ้านของ ตำบลปอ

๑.๓๑ ด้านการบริการและท่องเที่ยว

การบริการ

การบริการในเขตตำบลปอ มีดังนี้

รีสอร์ท	๓๙	แห่ง	ร้านอาหาร	๓๔	แห่ง
สถานีบริการน้ำมัน	๖	แห่ง	ตลาดสด	๒	แห่ง
ร้านค้าต่างๆ	๔๒	แห่ง	ร้านถูกดี	๒	แห่ง
ร้านประชารัฐ	๒	แห่ง	ร้านตัดดาว	๑	แห่ง
สินเชื่อการเงิน	๒	แห่ง	ร้านขายอุปกรณ์การเกษตร	๒	แห่ง
ร้านขายอาหารสัตว์	๒	แห่ง	คลินิก	๑	แห่ง
ร้านตัดผม	๒	แห่ง	โรงสี	๒	แห่ง
การบริการด้านขนส่ง	๑	แห่ง	บริการสินเชื่อ	๒	แห่ง

การท่องเที่ยวในพื้นที่ตำบลปอ

๑. **ดอยผาตั้ง** ตั้งอยู่ที่บ้านผาตั้งหมู่ที่ ๑๔ ตำบลปอ อำเภอเวียงแก่น จังหวัดเชียงราย หมู่บ้านผาตั้งอยู่สูงจากระดับน้ำทะเล ๑,๖๓๕ เมตร ห่างจากหมู่บ้าน ๒ กม. มีจุดชมวิวตามแนวชายแดนไทย-ลาว เรียกว่า **“ผาป้องประตูสยาม”** หรือ **“ผาป้องประตูรักแห่งขุนเขา”** เป็นถิ่นฐานเดิมของผู้อพยพอดีตทหารจีนคณะชาติ กองพลที่ ๙๓ ภายใต้การบังคับบัญชาของ นายพลหลีเหวิน ฟ่าน ความสวยงามที่เป็นลักษณะเฉพาะของหมู่บ้านผาตั้ง ไม่ว่าจะเป็นสภาพทะเลหมอกยามเช้า สายน้ำโขงที่มองเห็นจากยอดดอยไหลคดเคี้ยวเข้าสู่สาธารณรัฐประชาธิปไตยประชาชนลาว ไกลสุดสายตา กลิ่นอายธรรมชาติ อากาศเย็นสบายบริสุทธิ์ทุกฤดูกาล รวมทั้งวัฒนธรรม ประเพณีการต้อนรับ และอาหารจีนที่ถูกรสนิยมของคนไทย

- ระยะทางจากตัวเมืองเชียงราย ๑๕๗ กิโลเมตร
- ระยะทางจากตัวอำเภอเวียงแก่น ๓๐ กิโลเมตร

๒. **จุดชมวิวผาป้องประตูสยามหรือผาป้องประตูรักแห่งขุนเขา** เป็นหน้าผาหินขนาดใหญ่ตรงกลางเป็นเนินช่องเขาขนาดใหญ่เหมือนประตู ในอดีตเป็นช่องทางผ่านไปยังสาธารณรัฐประชาธิปไตยประชาชนลาว เป็นจุดชมวิวที่สามารถชมทะเลหมอกได้เกือบตลอดทั้งปี ในฤดูหนาวจะมีดอกพญาเสือโคร่ง (ซากุระ) ตลอดทางขึ้นลงสวยงามมาก มีจุดกางเต็นท์ที่องค์การบริหารส่วนตำบลปอ จัดตั้งให้มีไว้บริการตลอดปี

๓. **จุดชมวิวช่องผาขาด** เป็นจุดชมวิวที่อยู่ใกล้จุดชมวิวผาป้องประตูสยามลักษณะเป็นหน้าผาหินที่ขาดออกจากกัน สามารถชมวิวทิวทัศน์ของสาธารณรัฐประชาธิปไตยประชาชนลาวได้ และสามารถชมพระอาทิตย์ขึ้น และทะเลหมอกตลอดทั้งปี

๔. **จุดชมวิวเนิน ๑๐๒** จากจุดช่องผาขาดเดินขึ้นดอยต่อไปยัง เนิน ๑๐๒ ระยะทางกว่า ๑๕๐ เมตร จะเป็นจุดชมพระอาทิตย์ตกดินทางฝั่งประเทศไทย และจุดชมพระอาทิตย์ขึ้นและทะเลหมอกที่สวยงามกว้างไกลสุดสายตาทางฝั่งประเทศลาว ซึ่งตามจริงไม่เพียงชมทะเลหมอกทางฝั่งลาวได้ทางเดียว เท่านั้นทางฝั่งไทยก็สามารถชมได้ เห็นเป็นทิวหมอกกละลอกคลื่นอยู่ไกล ๆ

๕. **จุดชมวิวเนิน ๑๐๓** จากเนิน ๑๐๒ ไปทางทิศตะวันออกเฉียงใต้ราว ๕๐๐ เมตร ก็จะเป็น จุดชมทะเลหมอก ที่กล่าวได้ว่าสวยงามที่สุดกว่าทุกยอดบนดอยผาตั้ง เรียกว่า เนิน ๑๐๓ เพราะจะชมทะเลหมอกได้กว้างไกลแบบพาโนรามา

๖. ภูเขาเต็อน ตั้งอยู่บ้านร่มฟ้าหลวง หมู่ที่ ๑๒ ตำบลปอ อำเภอเวียงแก่น จังหวัดเชียงราย เป็นจุดชมวิวยอดนิยมชายแดนไทย – ลาว อยู่บริเวณยอดดอยผาหม่นน้อย ซึ่งอยู่ระหว่างดอยผาตั้ง – ภูเขาฟ้า ภูเขาเต็อน แหล่งท่องเที่ยวแห่งใหม่ของจังหวัดเชียงราย ภู่น้องแฝดที่สามของทั้งภูเขาฟ้าและภูเขาดาวสำหรับชื่นชมทะเลหมอกสวย ๆ สัมผัสอากาศหนาวเย็น และจุดชมวิว ๓๖๐ องศา อีกทั้งยังเป็นจุดเห็นพระอาทิตย์ขึ้นและตกดินได้อย่างงดงาม นักท่องเที่ยวสามารถเดินเท้าจากภูเขาดาวได้เพียงไม่ถึงชั่วโมง โดยด้านบนของภูเขาเต็อน มีลักษณะเป็นยอดปลายดอยยื่นออกไป และมีลานด้านสันปลายดอยกว้างเหมาะสำหรับเป็นพื้นที่ใช้กางเต็นท์พักแรม และเปิดให้มีการท่องเที่ยวในช่วงเดือนพฤศจิกายน ๒๕๕๙

-ระยะทางจากตัวเมืองเชียงราย ๑๗๔ กิโลเมตร

-ระยะทางจากตัวอำเภอเวียงแก่น ๔๗ กิโลเมตร

๗. ภูเขาดาว ตั้งอยู่บ้านร่มโพธิ์เงิน หมู่ที่ ๑๑ ตำบลปอ อำเภอเวียงแก่น จังหวัดเชียงราย เป็นจุดชมวิวยอดนิยมชายแดนไทย – ลาว อยู่บริเวณยอดดอยผาหม่นน้อย ซึ่งอยู่ระหว่างดอยผาตั้ง – ภูเขาฟ้า จุดเด่นของภูเขาดาว นี้ อยู่ที่ยอดสูงสุด สามารถมองเห็นวิวได้ ๓๖๐ องศา ไม่มีต้นไม้ สิ่งก่อสร้างใด ๆ มาบดบัง มีแนวรั้วไม้ไผ่กันเขตแดนป้องกันอันตรายมาสร้างเป็นจุดเด่นบนยอดชมวิวยอดนิยมแห่งนี้ เป็นแหล่งท่องเที่ยวที่ยังใหม่ ทุกอย่างยังคงอุดมสมบูรณ์ด้วยธรรมชาติ ป่าเขา ต้นไม้ ทิวทัศน์ทะเลหมอกมีบรรยากาศที่สวยงามมากในฤดูหนาว สามารถมองเห็นทะเลหมอก ตลอดฤดูหนาว เหมาะสำหรับนักท่องเที่ยวที่ชอบการผจญภัย ภูเขาดาวแหล่งท่องเที่ยวที่น้อยคนจะเคยขึ้นไปสัมผัสชมทะเลหมอกแต่ปัจจุบันนี้กำลังจะพัฒนาให้เป็นแหล่งท่องเที่ยว เป็นจุดชมวิวยอดนิยมทะเลหมอก ที่มียอดเขาเป็นปลายแหลมชี้ขึ้นสู่ท้องฟ้า เห็นวิวทะเลหมอกด้านหน้าแบบพาโนรามา

-ระยะทางจากตัวเมืองเชียงราย ๑๗๗ กิโลเมตร

-ระยะทางจากตัวอำเภอเวียงแก่น ๕๐ กิโลเมตร

๘. ภูเขาฟ้า ตั้งอยู่บ้านร่มฟ้าทอง หมู่ที่ ๑๘ ตำบลปอ อำเภอเวียงแก่น จังหวัดเชียงราย เป็นจุดชมวิวยอดนิยมที่สวยงาม ภูเขาฟ้ามีบริเวณยอดสูงสุดเป็นลักษณะแหลมสูงชี้ขึ้นไปบนฟ้า เป็นจุดที่นักท่องเที่ยวสามารถขึ้นมาชมพระอาทิตย์ขึ้นและทะเลหมอกยามเช้าที่สวยงามที่สุด อีกทั้งสามารถมองเห็นหุบเขาสลักชัยซ้อนและชายแดนฝั่งสาธารณรัฐประชาธิปไตยประชาชนลาว ที่กว้างไกลไร้ขอบเขต ทางขึ้นภูเขาฟ้า ที่บ้านร่มฟ้าทอง หมู่ที่ ๑๘ ตำบลปอ นักท่องเที่ยวสามารถขึ้นมาจากจุดที่หน่วยจัดการต้นน้ำหงาว – งาว และเดินเท้าอีกเพียง ๔๐๐ เมตร ก็จะถึงจุดชมวิวยุทธศาสตร์ที่สวยงาม โดยเฉพาะฤดูหนาว สองข้างทางเดินเท้าขึ้นสู่ภูเขาฟ้า จะมีดอกพญาเสือโคร่งหรือดอกซากุระเมืองไทย, ดอกชงโค (ดอกเสี้ยวป่า) จะบานสะพรั่งทั่วดอย และเหมาะสำหรับนักท่องเที่ยวที่ชอบผจญภัย

-ระยะทางจากตัวเมืองเชียงราย ๑๘๕.๗ กิโลเมตร

-ระยะทางจากตัวอำเภอเวียงแก่น ๕๘.๗ กิโลเมตร

๙. พลับพลาทรงงาน เป็นพลับพลาทรงงาน ในสมเด็จพระนางเจ้าสิริกิติ์พระบรมราชินีนาถ พระบรมราชชนนีพันปีหลวง ตั้งอยู่ หมู่ที่ ๑๘ บ้านร่มฟ้าทอง ตำบลปอ อำเภอเวียงแก่น จังหวัดเชียงราย ซึ่งเป็นที่ประทับทรงงานระหว่างที่เสด็จพระราชดำเนินมาเยี่ยมเยียนราษฎรที่บ้านร่มฟ้าทอง ซึ่งใกล้บริเวณพลับพลาทรงงานมีศูนย์ศิลปชีพของชาวไทยภูเขาจัดตั้งโดยพระนางเจ้าพระบรมราชินีนาถ เพื่อให้ชาวเขาที่มีความสามารถดำเนินงานฝีมือได้มีอาชีพเสริมต่อไป ทางขึ้นบ้านร่มฟ้าทองเป็นอีกทางขึ้นที่สามารถไปชม ภูเขาฟ้าได้ ใน ช่วงเดือนธันวาคม - กุมภาพันธ์ของทุกปีจะมีดอกพญาเสือโคร่ง (ซากุระ) บานสวยงามมาก

-ระยะทางจากตัวเมืองเชียงราย ๑๘๕.๗ กิโลเมตร

-ระยะทางจากตัวอำเภอเวียงแก่น ๕๘.๗ กิโลเมตร

๑๐. ถ้ำเพชร ตั้งอยู่บริเวณป่าชุมชนบ้านร่มฟ้าผาหม่น หมู่ที่ ๑๕ ตำบลปอ อำเภอเวียงแก่น จังหวัดเชียงราย ขนาดความกว้าง ๑๐ เมตร ลึกประมาณ ๒๐๐ เมตร ภายในถ้ำเป็นหินปูนขนาดใหญ่ที่ตกตะกอนเป็นประกายระยิบระยับ ภายในถ้ำมีน้ำไหลผ่านในบริเวณถ้ำ การเดินทางจากหมู่บ้านจะต้องขับรถไปถึงบริเวณป่าชุมชนและเดินเท้าต่อไปอีกประมาณ ๑๐๐ เมตร จะถึงทางเข้าถ้ำเพชร

-ระยะทางจากตัวเมืองเชียงราย ๑๖๐ กิโลเมตร

-ระยะทางจากตัวอำเภอเวียงแก่น ๓๓ กิโลเมตร

๑๑. น้ำตกทรายทอง (น้ำตกตาดหมอก) ตั้งอยู่ระหว่างบ้านผาแล หมู่ที่ ๖ และบ้านทรายทอง หมู่ที่ ๗ ตำบลปอ อำเภอเวียงแก่น จังหวัดเชียงราย น้ำตกทรายทองเป็นน้ำตกที่อยู่ในหุบเขาลึกเข้าไปในหมู่บ้าน มีระยะทางประมาณ ๖ กิโลเมตร จากหมู่บ้าน การเดินทางต้องเดินทางด้วยเท้า น้ำตกทรายทองเป็นน้ำตกที่มีความสูงของสายน้ำที่ตกลงมายังแอ่งน้ำประมาณ ๑๒ เมตร ปัจจุบัน น้ำตกทรายทองยังไม่เป็นที่รู้จักของนักท่องเที่ยวมากนัก เพราะการเดินทางค่อนข้างลำบากเหมาะสำหรับผู้รักการผจญภัย

-ระยะทางจากตัวเมืองเชียงราย ๑๘๒ กิโลเมตร

-ระยะทางจากตัวอำเภอเวียงแก่น ๒๒ กิโลเมตร

๑๒. วนอุทยานถ้ำผาแล ตั้งอยู่บ้านผาแล หมู่ ๖ ตำบลปอ อำเภอเวียงแก่น จังหวัดเชียงราย เป็นถ้ำหินปูน มีถ้ำเล็กในพื้นที่เดียวกันทั้งหมด ๑๒ ถ้ำ เป็นถ้ำตัน เดินทางเข้าออกได้ทางเดียว พื้นที่บริเวณด้านในหน้าถ้ำมีสำนักสงฆ์ และรถยนต์สามารถเดินทางเข้าถึงได้

-ระยะทางจากตัวเมืองเชียงราย ๑๗๙ กิโลเมตร

-ระยะทางจากตัวอำเภอเวียงแก่น ๓๗ กิโลเมตร

๑๓. ถ้ำห้วยกู่ก ตั้งอยู่บ้านห้วยกู่ก หมู่ที่ ๒๐ ตำบลปอ อำเภอเวียงแก่น จังหวัดเชียงราย เป็นถ้ำหินปูน ซึ่งจะมีน้ำไหลอยู่ในบริเวณในถ้ำและถือเป็นต้นน้ำของลำห้วยกู่ก ซึ่งยังคงมีไม้ป่าและธรรมชาติที่สวยงามของความเป็นป่าต้นน้ำได้เป็นอย่างดี การเดินทาง โดยรถยนต์ขับเคลื่อนสี่ล้อถึงหมู่บ้านห้วยกู่ก และสามารถเดินเท้าจากหมู่บ้าน ถึงบริเวณลำห้วย บริเวณหน้าถ้ำดังกล่าว ประมาณ ๒ กิโลเมตร เหมาะสำหรับนักท่องเที่ยวที่ชื่นชอบการผจญภัย

-ระยะทางจากตัวเมืองเชียงราย ๑๗๓ กิโลเมตร

-ระยะทางจากตัวอำเภอเวียงแก่น ๒๔ กิโลเมตร

ที่มา : งานส่งเสริมการท่องเที่ยว สำนักปลัด องค์การบริหารส่วนตำบลปอ ข้อมูลเดือนมกราคม พ.ศ.๒๕๖๙

๑.๓๒ ด้านอุตสาหกรรม

-ไม่มี-

๑.๓๓ ด้านการพาณิชย์และกลุ่มอาชีพ

การพาณิชย์

รีสอร์ท	๓๙	แห่ง	ร้านอาหาร	๓๔	แห่ง
สถานีบริการน้ำมัน	๖	แห่ง	ตลาดสด	๒	แห่ง
ร้านค้าต่างๆ	๔๒	แห่ง	ร้านลูกดี	๒	แห่ง
ร้านประชารัฐ	๒	แห่ง	ร้านติดดาว	๑	แห่ง
สินเชื่อการเงิน	๒	แห่ง	ร้านขายอุปกรณ์การเกษตร	๒	แห่ง
ร้านขายอาหารสัตว์	๒	แห่ง	คลินิก	๑	แห่ง
ร้านตัดผม	๒	แห่ง	โรงสี	๒	แห่ง
การบริการด้านขนส่ง	๑	แห่ง	โรงฆ่าสัตว์	๑	แห่ง

กลุ่มอาชีพ

มีกลุ่มอาชีพ จำนวน ๑๓ กลุ่ม

- | | |
|-----------------------------|--|
| ๑.กลุ่มจักสานบ้านปอกลาง | ๘.กลุ่มเลี้ยงไก่-เพาะเห็ดบ้านดอน |
| ๒.กลุ่มจักสานบ้านปางหัด | ๙.กลุ่มประดิษฐ์ดอกไม้บ้านปางหัด |
| ๓.กลุ่มนวดแผนไทย | ๑๐.กลุ่มวิสาหกิจชุมชนเกษตรผสมผสานบ้านกอก |
| ๔.กลุ่มสตรีทอผ้าบ้านปางหัด | ๑๑.กลุ่มไม้กวาดบ้านผาแล |
| ๕.กลุ่มสตรีทอผ้าบ้านดอน | ๑๒.กลุ่มแปรรูปหญ้าแฝกบ้านปางปอ |
| ๖.กลุ่มสตรีทอผ้าบ้านปอกลาง | |
| ๗.กลุ่มสตรีทอผ้าบ้านทรายทอง | |

๑.๓๔ ด้านแรงงาน

จากการสำรวจข้อมูลพื้นฐานพบว่า ประชากรที่มีอายุ ๑๕ – ๖๐ ปี อยู่ในกำลังแรงงาน ร้อยละ ๙๕ เมื่อเทียบกับอัตราส่วนกับจังหวัด ร้อยละ ๗๓.๙๙ ซึ่งสูงกว่ามาก แต่ค่าแรงในพื้นที่ต่ำกว่าระดับจังหวัด โดยเฉพาะแรงงานด้านการเกษตร ประชากรอายุระหว่าง ๒๕ – ๕๐ ปี บางส่วน ไปรับจ้างทำงานนอกพื้นที่ รวมทั้งแรงงานที่ไปทำงานต่างประเทศ ปัญหาที่พบคือ ประชากรต้องไปทำงานนอกพื้นที่ในเมืองที่มีโรงงาน อุตสาหกรรม บริษัท ห้างร้านใหญ่ๆ เพราะในพื้นที่ไม่มีโรงงานอุตสาหกรรมที่มีการจ้างแรงงานเยอะ เพราะพื้นที่ส่วนมากเป็นภูเขาเป็นส่วนใหญ่ ปัญหานี้ยังไม่สามารถแก้ไข

๑.๓๕ ด้านกีฬาและนันทนาการ

- สนามกีฬาหมู่บ้านและชุมชน หมู่ที่ ๑-๒๑
- ลานกีฬาบ้านห้วยทาน หมู่ที่ ๙
- ลานกีฬาบ้านฟ้าไทยงาม หมู่ที่ ๑๓
- ลานกีฬาบ้านศิลาแดง หมู่ที่ ๑๖

๑.๓๖ ด้านรายได้

รายงานรายรับตามงบประมาณ
ประจำปีงบประมาณ พ.ศ.๒๕๖๘

หมวด	ประเภท	ประมาณการ	รับจริง	รับจริงเกิน ประมาณการ
หมวดภาษี อากร	ภาษีโรงเรือนและที่ดิน	๕๐๒๓๐.๐๐	๐.๐๐	-๕๐,๒๓๐.๐๐
	ภาษีที่ดินและสิ่งปลูกสร้าง	๖๑๐,๐๐๐.๐๐	๖๔๕,๕๙๐.๒๗	๓๕,๕๙๐.๒๗
	ภาษีป้าย	๘๗,๐๐๐.๐๐	๘๗,๐๖๕.๐๐	๖๕.๐๐
	อากรการฆ่าสัตว์	๒,๕๐๐.๐๐	๒,๔๕๔.๐๐	-๔๖.๐๐
รวมหมวดภาษีอากร		๗๔๙,๗๓๐.๐๐	๗๓๕,๑๐๙.๒๗	-๑๔,๖๒๐.๗๓
หมวด ค่าธรรมเนียม ค่าปรับ และ ใบอนุญาต	ค่าธรรมเนียมเกี่ยวกับใบอนุญาตการ พนัน	๐.๐๐	๓๔๐.๐๐	๓๔๐.๐๐
	ค่าธรรมเนียมเก็บขนอุจจาระหรือสิ่ง ปฏิกูล	๕,๐๐๐.๐๐	๐.๐๐	-๕,๐๐๐.๐๐
	ค่าธรรมเนียมปิด โปรย ติดตั้งแผ่น ประกาศหรือแผ่นปลิว เพื่อการโฆษณา	๒๐๐.๐๐	๒๙๐.๐๐	๙๐.๐๐
	ค่าธรรมเนียมเกี่ยวกับทะเบียนพาณิชย์	๕๐๐.๐๐	๗๒๐.๐๐	๒๒๐.๐๐
	ค่าธรรมเนียมการสมัครรับเลือกตั้ง สมาชิกสภาท้องถิ่นหรือผู้บริหารท้องถิ่น	๐.๐๐	๒,๐๐๐.๐๐	๒,๐๐๐.๐๐
	ค่าธรรมเนียมอื่นๆ	๔,๐๐๐.๐๐	๒,๕๐๐.๐๐	-๑,๕๐๐.๐๐
	ค่าปรับผู้กระทำผิดกฎหมายจราจรทาง บก	๓๐,๐๐๐.๐๐	๓,๐๐๐.๐๐	-๒๗,๐๐๐.๐๐
	ค่าปรับการผิดสัญญา	๒๐๐,๐๐๐.๐๐	๘๙,๘๘๗.๖๐	-๑๑๐,๑๑๒.๔๐
	ค่าปรับอื่นๆ	๐.๐๐	๕,๒๐๐.๐๐	๕,๒๐๐.๐๐
	ค่าใบอนุญาตประกอบกิจการค้าสำหรับ กิจการที่เป็นอันตรายต่อสุขภาพ	๕,๐๐๐.๐๐	๕,๒๕๐.๐๐	๒๕๐.๐๐
	ค่าใบอนุญาตเกี่ยวกับการควบคุม อาคาร	๑,๐๐๐.๐๐	๒๔๓.๐๐	-๗๕๗.๐๐
	รวมหมวดค่าธรรมเนียม ค่าปรับ และใบอนุญาต		๒๔๕,๗๐๐.๐๐	๑๐๙,๔๓๐.๖๐
หมวด รายได้จาก ทรัพย์สิน	ค่าเช่าหรือบริการ	๕๐๐.๐๐	๐.๐๐	-๕๐๐.๐๐
	ดอกเบี้ย	๗๒๐,๐๐๐.๐๐	๑,๕๐๑,๓๒๒.๗๐	๗๘๑,๓๒๒.๗๐
รวมหมวดรายได้จากทรัพย์สิน		๗๒๐,๕๐๐	๑,๕๐๑,๓๒๒.๗๐	๗๘๐,๘๒๒.๗๐

หมวด	ประเภท	ประมาณการ	รับจริง	รับจริงเกิน ประมาณการ
หมวด รายได้ เบ็ดเตล็ด	เงินที่มีผู้อุทิศให้	๐.๐๐	๘๒๕.๕๗	๘๒๕.๕๗
	รายได้เบ็ดเตล็ดอื่นๆ	๑๐,๐๐๐.๐๐	๙,๗๓๙.๓๗	-๒๖๐.๖๓
	รวมหมวดรายได้เบ็ดเตล็ด	๑๐,๐๐๐.๐๐	๑๐,๕๖๔.๙๔	๕๖๔.๙๔
หมวด รายได้จาก ทุน	ค่าขายทอดตลาดทรัพย์สิน	๕๐,๐๐๐.๐๐	๐.๐๐	-๕๐,๐๐๐.๐๐
	รวมหมวดรายได้จากทุน	๕๐,๐๐๐.๐๐	๐.๐๐	-๕๐,๐๐๐.๐๐
หมวดภาษี จัดสรร	ภาษีรถยนต์	๑,๒๕๐,๐๐๐.๐๐	๑,๒๘๖,๘๖๘.๓๙	๓๖,๘๖๘.๓๙
	ภาษีมูลค่าเพิ่มตาม พ.ร.บ.กำหนด แผนฯ	๑๖,๓๐๐,๐๐๐.๐๐	๑๗,๘๔๕,๓๔๘.๗๐	๑,๕๔๕,๓๔๘.๗๐
	ภาษีมูลค่าเพิ่มตาม พ.ร.บ.จัดสรร รายได้ฯ	๑๑,๒๐๐,๐๐๐.๐๐	๑๑,๖๔๗,๙๖๑.๒๙	๔๔๗,๙๖๑.๒๙
	ภาษีธุรกิจเฉพาะ	๔๐๐,๐๐๐.๐๐	๓๗๑,๕๗๓.๑๐	-๒๘,๔๒๖.๙๐
	ภาษีสรรพสามิต	๑๔,๕๐๐,๐๐๐.๐๐	๑๔,๗๒๒,๖๑๐.๕๒	๒๒๒,๖๑๐.๕๒
	ค่าภาคหลวงแร่	๑๕๐,๐๐๐.๐๐	๑๗๘,๓๒๔.๓๖	๒๘,๓๒๔.๓๖
	ค่าภาคหลวงปิโตรเลียม	๑๖๕,๐๐๐.๐๐	๑๕๖,๙๙๖.๑๓	-๘,๐๐๓.๘๗
	ค่าธรรมเนียมจดทะเบียนสิทธิและนิติ กรรมตามประมวลกฎหมายที่ดิน	๑๐๐,๐๐๐.๐๐	๕๑,๖๔๑.๐๐	-๔๘,๓๕๙.๐๐
	ภาษีจัดสรรอื่นๆ	๒,๐๐๐.๐๐	๓,๘๒๑.๘๐	๑,๘๒๑.๘๐
	รวมหมวดภาษีจัดสรร	๔๔,๐๖๗,๐๐๐.๐๐	๔๖,๒๖๕,๑๘๑.๒๙	๒,๑๙๘,๑๘๑.๒๙
หมวดเงิน อุดหนุน	เงินอุดหนุนทั่วไป	๗๒,๑๕๗,๐๗๐.๐๐	๗๓,๐๓๑,๕๖๘.๑๘	๘๗๔,๔๙๘.๑๘
	รวมหมวดเงินอุดหนุน	๑๑๘,๐๐๐,๐๐๐.๐๐	๑๒๑,๖๕๓,๑๗๖.๙๘	๓๗๔,๔๙๘.๑๘
	รวมทั้งหมด	๑๑๘,๐๐๐,๐๐๐.๐๐	๑๒๑,๖๕๓,๑๗๖.๙๘	๓,๖๕๓,๑๗๖.๙๘

๑.๓๗ ด้านอื่นๆ

-ไม่มี-

ส่วนที่ ๒ ประเด็นการพัฒนาท้องถิ่น

๒.๑ วิสัยทัศน์ขององค์กรปกครองส่วนท้องถิ่น

“แดนทองการท่องเที่ยว วัฒนธรรมยั่งยืน รักสิ่งแวดล้อม
เศรษฐกิจดี ชุมชนมีส่วนร่วม ประชาชนมีสุข”

๒.๒ นโยบายผู้บริหารท้องถิ่น

คำแถลงนโยบายของนายนครเศรษฐ์ กมลასน์กมฺุท นายองค์การบริหารส่วนตำบลปอ
ในคราวประชุมสภาองค์การบริหารส่วนตำบลปอ สมัยสามัญ สมัยที่ ๒/๒๕๖๙ วันที่ ๕ มีนาคม ๒๕๖๙

ลำดับ	นโยบาย	
๑	นโยบายด้านโครงสร้างพื้นฐาน	<ul style="list-style-type: none">- โครงการก่อสร้างถนนคอนกรีตเสริมเหล็กภายในหมู่บ้าน หมู่ที่ ๑-๒๑- โครงการปรับปรุงถนนเข้าสู่พื้นที่การเกษตร- โครงการพัฒนาอาคารศูนย์พัฒนาเด็กเล็ก- โครงการก่อสร้างและปรับปรุงน้ำประปาเพื่ออุปโภค-บริโภค- โครงการก่อสร้างและปรับปรุงศาลาอเนกประสงค์ประจำหมู่บ้าน- โครงการก่อสร้างท่อลอดเหลี่ยม รางระบายน้ำ ถังเก็บน้ำ ให้กับหมู่บ้านที่ได้รับความเดือดร้อน- โครงการสนับสนุนให้มีการจัดซื้อ รถไถ รถขุดดินตระขาบ (รถแม็คโคร) รถตัดหญ้าขุดหลัง- โครงการขุดลอก หมู่ที่ ๑,๒,๓,๔,๕,๖,๗,๘,๙- โครงการก่อสร้างเขื่อนป้องกันตลิ่ง
๒	นโยบายการพัฒนาด้านการศึกษา ศาสนา และวัฒนธรรมท้องถิ่น	<ul style="list-style-type: none">- โครงการส่งเสริมพัฒนาเพิ่มศักยภาพศูนย์พัฒนาเด็กเล็กในสังกัด- โครงการส่งเสริมวันสำคัญทางศาสนาและวัฒนธรรม ประเพณีท้องถิ่น รัฐพิธี ราชพิธี- โครงการจัดงานปีใหม่ชนเผ่าและอนุรักษ์ประเพณีทุกชนเผ่า- โครงการจัดงานวันเด็กแห่งชาติ- โครงการจัดงานวันลอยกระทง- โครงการแห่เทียนเข้าพรรษา- โครงการสนับสนุนอุปกรณ์กีฬาให้กับเยาวชน เพื่อส่งเสริมการออกกำลังกาย- โครงการจัดกีฬาปอสัมพันธ์ด้านยาเสพติด

ลำดับ	นโยบาย	
		<ul style="list-style-type: none"> - โครงการรณรงค์น้ำดื่มสำหรับผู้สูงอายุ - โครงการส่งเสริมการเล่นกีฬาต้านยาเสพติดในพื้นที่ตำบลปอ - โครงการทุนการศึกษาให้เด็กที่ยากจน ในพื้นที่ตำบลปอ
๓	นโยบายการพัฒนาด้านสังคม คุณภาพและความปลอดภัย	<ul style="list-style-type: none"> - โครงการออกให้บริการหน่วยเคลื่อนที่จ่ายเบี้ยยังชีพผู้สูงอายุ ผู้พิการ ทุกหมู่บ้าน - โครงการสนับสนุนดูแลสวัสดิการ ผู้สูงอายุ ผู้พิการ ผู้ติดเชื้อ ผู้ด้อยโอกาส - โครงการปรับปรุงที่อยู่อาศัยให้แก่ผู้สูงอายุ ผู้พิการ ผู้ด้อยโอกาส หมู่ที่ ๑-๒๑
๔	นโยบายการพัฒนาด้าน ทรัพยากรธรรมชาติ และ สิ่งแวดล้อม	<ul style="list-style-type: none"> - โครงการสนับสนุนการปลูกป่า เพิ่มพื้นที่ให้ป่าต้นน้ำ บำรุงทรัพยากรธรรมชาติ และสิ่งแวดล้อม - โครงการสนับสนุนอุปกรณ์ดับไฟป่า ให้กับหมู่บ้านในพื้นที่ตำบลปอ - โครงการจัดทำฝายชะลอน้ำ - โครงการจัดทำแนวป้องกันไฟป่า - โครงการส่งเสริมการปลูกหญ้าแฝก - โครงการอบรมให้ความรู้ การดับไฟป่าในพื้นที่ตำบลปอ - โครงการป้องกันและแก้ไขปัญหาไฟป่าและหมอกควัน
๕	นโยบายการพัฒนาด้านการ ส่งเสริมเศรษฐกิจ อาชีพ และ รายได้	<ul style="list-style-type: none"> - โครงการส่งเสริมการท่องเที่ยวทำป่าயปรับปรุงภูมิทัศน์ หอ่งน้ำลานจอดรถ ประชาสัมพันธ์แหล่งท่องเที่ยวในพื้นที่ตำบลปอ - โครงการพัฒนาแหล่งท่องเที่ยวทุกแห่งในพื้นที่ตำบลปอ - โครงการส่งเสริมกลุ่มอาชีพ วิสาหกิจชุมชน กลุ่มแม่บ้าน กลุ่มอาชีพต่างๆ - โครงการส่งเสริมความรู้ด้านเกษตรกรรมในชุมชน เพื่อเพิ่มผลผลิตและลดรายจ่ายในครัวเรือน
๖	นโยบายการพัฒนาด้านการ ส่งเสริมสุขภาพ	<ul style="list-style-type: none"> - โครงการส่งเสริมอบรมให้ความรู้การคัดแยกขยะในชุมชน - โครงการส่งเสริมการออกกำลังกายผู้สูงอายุ และประชาชนทั่วไป ในพื้นที่ตำบลปอ - โครงการป้องกันและเฝ้าระวังโรคติดต่อ เช่น โรคไข้เลือดออก โรคพิษสุนัขบ้า - โครงการผ้าอ้อมผู้ใหญ่แก่ผู้ป่วยติดเตียง

ลำดับ	นโยบาย	
		<ul style="list-style-type: none"> - โครงการเสริมโภชนาการเด็กในศูนย์พัฒนาเด็กเล็ก - สนับสนุนการบริหารจัดการกองทุนหลักประกันสุขภาพองค์การบริหารส่วนตำบล - การป้องกันและแก้ไขปัญหาฝุ่น Pm ๒.๕ ที่มีผลต่อสุขภาพกลุ่มเปราะบาง เช่น เด็กเล็ก ผู้สูงอายุ ผู้ป่วยติดเตียง
๗	นโยบายเพิ่มประสิทธิภาพการบริหารจัดการท้องถิ่นและการบริการประชาชน	<ul style="list-style-type: none"> - โครงการก่อสร้างและปรับปรุงอาคารที่ทำการองค์การบริหารส่วนตำบล เพื่อเพิ่มประสิทธิภาพการปฏิบัติงานและอำนวยความสะดวกในการให้บริการแก่ประชาชน - ส่งเสริมการจัดอัตรากำลังพนักงาน ,เจ้าหน้าที่ เพื่อรองรับภารกิจบริการและแก้ไขปัญหาความเดือดร้อนของประชาชน - ส่งเสริมการพัฒนาโดยนำเทคโนโลยี ที่ทันสมัยมาใช้ในการบริหารจัดการ เพื่อความสะดวกรวดเร็วในการบริการพี่น้องประชาชน เช่น เพิ่มช่องทางการสื่อสาร ใช้เทคโนโลยีมาช่วยในการบริหารงาน แอปพลิเคชัน อบรม อบต.ปอ ฯลฯ - โครงการจัดอบรมสัมมนาผู้บริหารท้องถิ่น สมาชิกสภาท้องถิ่น เจ้าหน้าที่พนักงานส่วนตำบลเพื่อเพิ่มประสิทธิภาพในการทำงาน - โครงการฝึกอบรมคุณธรรมจริยธรรมให้กับบุคลากรท้องถิ่น

๒.๓ ความสัมพันธ์ประเด็นการพัฒนาท้องถิ่น

๒.๓.๑ ยุทธศาสตร์ชาติ ๒๐ ปี (พ.ศ.๒๕๖๑-๒๕๘๐)

วิสัยทัศน์ประเทศไทย

“ประเทศไทยมีความมั่นคง มั่งคั่ง ยั่งยืน เป็นประเทศพัฒนาแล้ว ด้วยการพัฒนาตามหลักปรัชญาของเศรษฐกิจพอเพียง” หรือเป็นคติพจน์ประจำชาติว่า “มั่นคง มั่งคั่ง ยั่งยืน” เพื่อสนองต่อผลประโยชน์แห่งชาติ อันได้แก่ การมีเอกราช อธิปไตย การดำรงอยู่อย่างมั่นคง และยั่งยืนของสถาบันหลักของชาติและประชาชนจากภัยคุกคามทุกรูปแบบ การอยู่ร่วมกันในชาติอย่างสันติสุขเป็นปึกแผ่น มีความมั่นคงทางสังคมท่ามกลางพหุสังคมและการมีเกียรติและศักดิ์ศรีของความเป็นมนุษย์ความเจริญเติบโตของชาติ ความเป็นธรรมและความอยู่ดีมีสุขของประชาชน ความยั่งยืนของฐานทรัพยากรธรรมชาติสิ่งแวดล้อม ความมั่นคงทางพลังงานและอาหาร ความสามารถในการรักษาผลประโยชน์ของชาติภายใต้การเปลี่ยนแปลงของสภาวะแวดล้อมระหว่างประเทศ และการอยู่ร่วมกันอย่างสันติประสานสอดคล้องกันด้านความมั่นคงในประชาคมอาเซียนและประชาคมโลกอย่างมีเกียรติและศักดิ์ศรี

“ประเทศไทยมีความมั่นคง มั่งคั่ง ยั่งยืน เป็นประเทศพัฒนาแล้ว ด้วยการพัฒนาตามหลักปรัชญาของเศรษฐกิจพอเพียง”

วิสัยทัศน์ประเทศไทย 2580

“ประเทศไทยมีความมั่นคง มั่งคั่ง ยั่งยืน เป็นประเทศพัฒนาแล้ว ด้วยการพัฒนาตามหลักปรัชญาของเศรษฐกิจพอเพียง”

มั่นคง	มั่งคั่ง	ยั่งยืน
<ul style="list-style-type: none"> มีความมั่นคงปลอดภัยจากภัยและการเปลี่ยนแปลงทั้งภายในประเทศและภายนอกประเทศ และมีความมั่นคงในทุกมิติ ทั้งมิติเศรษฐกิจ สังคม สิ่งแวดล้อม และการเมือง ประเทศไทยมีความมั่นคงในเอกราชและอธิปไตย สังคมมีความปรองดองและความสามัคคี ประชาชนมีความมั่นคงในชีวิต มีงานและรายได้ที่มั่นคง มีที่อยู่อาศัยและความปลอดภัยในชีวิตทรัพย์สิน มีความมั่นคงของอาหาร พลังงาน และน้ำ 	<ul style="list-style-type: none"> ประเทศไทยมีการขยายตัวของเศรษฐกิจอย่างต่อเนื่อง ยกกระดับเข้าสู่กลุ่มประเทศรายได้สูง ความเหลื่อมล้ำของการพัฒนาลดลง ประชากรได้รับผลประโยชน์จากการพัฒนาอย่างเท่าเทียมกัน เศรษฐกิจมีความสามารถในการแข่งขันสูง สร้างเศรษฐกิจและสังคมแห่งอนาคต และเป็นจุดสำคัญของการเชื่อมโยงในภูมิภาคทั้งการคมนาคมขนส่ง การผลิต การค้า การลงทุน มีความสมบูรณ์ในทุนที่จะสามารถสร้างการพัฒนาต่อเนื่อง อาทิ ทุนมนุษย์ ทุนทางปัญญา ทุนทางการเงินและทุนอื่นๆ 	<ul style="list-style-type: none"> การพัฒนาที่สามารถสร้างความเจริญด้านรายได้ และคุณภาพชีวิตของประชาชนอย่างยั่งยืน โดยไม่ใช้ทรัพยากรธรรมชาติเกินพอดี ไม่สร้างภาระต่อสิ่งแวดล้อม มีการผลิตและการบริโภคเป็นมิตรกับสิ่งแวดล้อม และสอดคล้องกับกฎระเบียบของประชาคมโลก คนมีความรับผิดชอบต่อสังคม มุ่งประโยชน์ส่วนรวมอย่างยั่งยืน ทุกภาคส่วนในสังคมยึดถือและปฏิบัติตามหลักปรัชญาของเศรษฐกิจพอเพียง

ประเด็นยุทธศาสตร์ชาติ ๖ ยุทธศาสตร์

ยุทธศาสตร์ชาติ ๒๐ ปี (พ.ศ. ๒๕๖๑ – ๒๕๘๐) ๖ ยุทธศาสตร์

๑. ยุทธศาสตร์ด้านความมั่นคง
๒. ยุทธศาสตร์ด้านการสร้างความสามารถในการแข่งขัน
๓. ยุทธศาสตร์การพัฒนาและเสริมสร้างศักยภาพคน
๔. ยุทธศาสตร์ด้านการสร้างโอกาสความเสมอภาคและเท่าเทียมกันทางสังคม
๕. ยุทธศาสตร์ด้านการสร้างการเติบโตบนคุณภาพชีวิตที่เป็นมิตรกับสิ่งแวดล้อม
๖. ยุทธศาสตร์ด้านการปรับสมดุลและพัฒนาระบบการบริหารจัดการภาครัฐ

๑. ยุทธศาสตร์ชาติด้านความมั่นคง

มีเป้าหมายการพัฒนาที่สำคัญ คือ ประเทศชาติมั่นคง ประชาชนมีความสุข เน้นการบริหารจัดการสถานะแวดล้อมของประเทศให้มีความมั่นคง ปลอดภัย เอกราชอธิปไตย และมีความสงบเรียบร้อยในทุกระดับ ตั้งแต่ระดับชาติ สังคม ชุมชน มุ่งเน้นการพัฒนาคนเครื่องมือ เทคโนโลยี และระบบฐานข้อมูลขนาดใหญ่ให้มีความพร้อมสามารถรับมือกับภัยคุกคามและภัยพิบัติได้ทุกรูปแบบ และทุกระดับความรุนแรง ควบคู่ไปกับการป้องกันและแก้ไขปัญหาด้านความมั่นคงที่มีอยู่ในปัจจุบัน และที่อาจจะเกิดขึ้นในอนาคต ใช้กลไกการแก้ไขปัญหาแบบบูรณาการทั้งกับส่วนราชการ ภาคเอกชน ประชาสังคม และองค์กรที่ไม่ใช่รัฐ รวมถึงประเทศเพื่อนบ้านและมิตรประเทศทั่วโลกบนพื้นฐานของหลักธรรมาภิบาล เพื่อเอื้ออำนวยประโยชน์ต่อการดำเนินการของยุทธศาสตร์ชาติด้านอื่น ๆ ให้สามารถขับเคลื่อนไปได้ตามทิศทางและเป้าหมายที่กำหนด

เป้าหมาย

๑. ประชาชนอยู่ดีกินดีและมีความสุข
๒. บ้านเมืองมีความมั่นคงในทุกมิติและทุกระดับ
๓. ประเทศไทยมีบทบาทด้านความมั่นคงเป็นที่ชื่นชมและได้รับการยอมรับโดยประชาคม

ระหว่างประเทศ

๔. การบริหารจัดการความมั่นคงมีผลสำเร็จที่เป็นรูปธรรมอย่างมีประสิทธิภาพ

ตัวชี้วัด

๑. ความสุขของประชากรไทย
๒. ความมั่นคงปลอดภัยของประเทศ
๓. บทบาทและการยอมรับในด้านความมั่นคงของไทยในประชาคมระหว่างประเทศ

ประเด็นยุทธศาสตร์ชาติด้านความมั่นคง

๑. การรักษาความสงบภายในประเทศ
๒. การป้องกันและแก้ไขปัญหาที่มีผลกระทบต่อความมั่นคง
๓. การบูรณาการความร่วมมือด้านความมั่นคงกับอาเซียนและนานาชาติรวมถึงองค์กร ภาครัฐ และที่มีใช้ภาครัฐ
๔. การพัฒนากลไกการบริหารจัดการความมั่นคงแบบองค์รวม

๒. ยุทธศาสตร์ด้านการสร้างความสามารถในการแข่งขัน

มีเป้าหมายการพัฒนาที่มุ่งเน้นการยกระดับศักยภาพของประเทศในหลากหลายมิติ บนพื้นฐานแนวคิด ๓ ประการ ได้แก่ (๑) “ต่อยอดอดีต” โดยมองกลับไปที่รากเหง้าทางเศรษฐกิจ อัตลักษณ์ วัฒนธรรม ประเพณี วิถีชีวิตและจุดเด่นทางทรัพยากรธรรมชาติที่หลากหลาย รวมทั้งความได้เปรียบเชิงเปรียบเทียบของประเทศในด้านอื่น ๆ นำมาประยุกต์ผสมผสานกับเทคโนโลยีและนวัตกรรม เพื่อให้สอดคล้องกับบริบทของเศรษฐกิจและสังคมโลกสมัยใหม่ (๒) “ปรับปัจจุบัน” เพื่อปูทางสู่อนาคต ผ่านการพัฒนาโครงสร้างพื้นฐานของประเทศในมิติต่าง ๆ ทั้งโครงข่ายระบบคมนาคมและขนส่งโครงสร้างพื้นฐานวิทยาศาสตร์เทคโนโลยี และดิจิทัล และการปรับสภาพแวดล้อมให้เอื้อต่อการพัฒนาอุตสาหกรรมและบริการอนาคตและ (๓) “สร้างคุณค่าใหม่ในอนาคต” ด้วยการเพิ่มศักยภาพของผู้ประกอบการ พัฒนาคนรุ่นใหม่รวมถึงปรับรูปแบบธุรกิจ เพื่อตอบสนองต่อความต้องการของตลาด ผสมผสานกับยุทธศาสตร์ที่รองรับอนาคต บนพื้นฐานของการต่อยอดอดีตและปรับปัจจุบัน พร้อมทั้งการส่งเสริมและสนับสนุนจากภาครัฐให้ประเทศไทยสามารถสร้างฐานรายได้และการจ้างงานใหม่ ขยายโอกาสทางการค้าและการลงทุนในเวทีโลก ควบคู่ไปกับการยกระดับรายได้และการกินดีอยู่ดี รวมถึงการเพิ่มขึ้นของคนชั้นกลางและลดความเหลื่อมล้ำของคนในประเทศได้ในคราวเดียวกัน

เป้าหมาย

๑. ประเทศไทยเป็นประเทศที่พัฒนาแล้ว เศรษฐกิจเติบโตอย่างมีเสถียรภาพและยั่งยืน
๒. ประเทศไทยมีขีดความสามารถในการแข่งขันสูงขึ้น

ตัวชี้วัด

๑. รายได้ประชาชาติการขยายตัวของผลิตภัณฑ์มวลรวมภายในประเทศและการกระจายรายได้
๒. ผลผลิตภาพการผลิตของประเทศ ทั้งในปัจจัยการผลิตและแรงงาน
๓. การลงทุนเพื่อการวิจัยและพัฒนา
๔. ความสามารถในการแข่งขันของประเทศ

ประเด็นยุทธศาสตร์ชาติด้านการสร้างความสามารถในการแข่งขัน

๑. การเกษตรสร้างมูลค่า
๒. สร้างความหลากหลายด้านการท่องเที่ยว
๓. โครงสร้างพื้นฐาน เชื่อมไทย เชื่อมโลก
๔. พัฒนาเศรษฐกิจบนพื้นฐานผู้ประกอบการยุคใหม่

๓. ยุทธศาสตร์ชาติด้านการพัฒนาและเสริมสร้างศักยภาพทรัพยากรมนุษย์

มีเป้าหมายการพัฒนาที่สำคัญเพื่อพัฒนาคนในทุกมิติและในทุกช่วงวัยให้เป็นคนดี เก่ง และมีคุณภาพ โดยคนไทยมีความพร้อมทั้งกาย ใจ สติปัญญา มีพัฒนาการที่ตีรอบด้านและมีสุขภาวะที่ดีในทุกช่วงวัย มีจิตสาธารณะ รับผิดชอบต่อสังคมและผู้อื่น มัธยัสถ์ อดออม โอบอ้อมอารี มีวินัย รักษาศีลธรรมและเป็นพลเมืองดีของชาติ มีหลักคิดที่ถูกต้อง มีทักษะที่จำเป็นในศตวรรษที่ ๒๑ มีทักษะสื่อสารภาษาอังกฤษและภาษาที่สาม และอนุรักษ์ภาษาท้องถิ่น มีนิสัยรักการเรียนรู้และการพัฒนาตนเองอย่างต่อเนื่องตลอดชีวิต สู่การเป็นคนไทยที่มีทักษะสูง เป็นนวัตกรรม นักคิด ผู้ประกอบการ เกษตรกรยุคใหม่และอื่น ๆ โดยมีสัมมาชีพตามความถนัดของตนเอง

เป้าหมาย

๑. คนไทยเป็นคนดีคนเก่ง มีคุณภาพ พร้อมสำหรับวิถีชีวิตในศตวรรษที่ ๒๑
๒. สังคมไทยมีสภาพแวดล้อมที่เอื้อและสนับสนุนต่อการพัฒนาคนตลอดช่วงชีวิต

ตัวชี้วัด

๑. การพัฒนาคุณภาพชีวิต สุขภาวะ และความเป็นอยู่ที่ดีของคนไทย
๒. ผลสัมฤทธิ์ทางการศึกษาและการเรียนรู้ตลอดชีวิต
๓. การพัฒนาสังคมและครอบครัวไทย

ประเด็นยุทธศาสตร์ชาติด้านการพัฒนาและเสริมสร้างศักยภาพทรัพยากรมนุษย์

๑. การปรับเปลี่ยนค่านิยมและวัฒนธรรม
๒. การพัฒนาศักยภาพคนตลอดช่วงชีวิต
๓. การเสริมสร้างให้คนไทยมีสุขภาวะที่ดี
๔. การสร้างสภาพแวดล้อมที่เอื้อต่อการพัฒนาและเสริมสร้างศักยภาพทรัพยากรมนุษย์
๕. การเสริมสร้างศักยภาพการกีฬาในการสร้างคุณค่าทางสังคมและพัฒนาประเทศ

๔. ยุทธศาสตร์ชาติด้านการสร้างโอกาสและความเสมอภาคทางสังคม

มีเป้าหมายการพัฒนาที่ให้ความสำคัญกับการดึงเอาพลังของภาคส่วนต่าง ๆ ทั้งภาคเอกชน ประชาสังคม ชุมชนท้องถิ่น มาร่วมขับเคลื่อน โดยการสนับสนุนการรวมตัวของประชาชนในการร่วมคิดร่วมทำ เพื่อส่วนรวม การกระจายอำนาจและความรับผิดชอบไปสู่กลไกบริหารราชการแผ่นดินในระดับท้องถิ่น การเสริมสร้างความเข้มแข็งของชุมชนในการจัดการตนเอง และการเตรียมความพร้อมของประชากรไทยทั้งในมิติสุขภาพ เศรษฐกิจ สังคม และสภาพแวดล้อมให้เป็นประชากรที่มีคุณภาพ สามารถพึ่งตนเองและทำประโยชน์แก่ครอบครัว ชุมชน และสังคมให้นานที่สุด โดยรัฐให้หลักประกันการเข้าถึงบริการและสวัสดิการที่มีคุณภาพอย่างเป็นธรรมและทั่วถึง

เป้าหมาย

๑. สร้างความเป็นธรรม และลดความเหลื่อมล้ำในทุกมิติ
๒. กระจายศูนย์กลางความเจริญทางเศรษฐกิจและสังคม เพิ่มโอกาสให้ทุกภาคส่วนเข้ามา เป็นกำลังของการพัฒนาประเทศในทุกระดับ
๓. เพิ่มขีดความสามารถของชุมชนท้องถิ่นในการพัฒนา การพึ่งตนเองและการจัดการ ตนเองเพื่อสร้างสังคมคุณภาพ

ตัวชี้วัด

๑. ความแตกต่างของรายได้และการเข้าถึงบริการภาครัฐระหว่างกลุ่มประชากร
๒. ความก้าวหน้าของการพัฒนาคน
๓. ความก้าวหน้าในการพัฒนาจังหวัดในการเป็นศูนย์กลางความเจริญทางเศรษฐกิจ สังคม และเทคโนโลยี
๔. คุณภาพชีวิตของประชากรสูงอายุ

ประเด็นยุทธศาสตร์ชาติด้านการสร้างโอกาสและความเสมอภาคทางสังคม

๑. การลดความเหลื่อมล้ำ สร้างความเป็นธรรมในทุกมิติ
๒. การกระจายศูนย์กลางความเจริญทางเศรษฐกิจ สังคม และเทคโนโลยี
๓. การเสริมสร้างพลังทางสังคม
๔. การเพิ่มขีดความสามารถของชุมชนท้องถิ่นในการพัฒนา การพึ่งตนเองและการจัดการตนเอง

๕.ยุทธศาสตร์ชาติด้านการสร้างการเติบโตบนคุณภาพชีวิตที่เป็นมิตรกับสิ่งแวดล้อม

มีเป้าหมายการพัฒนาที่สำคัญเพื่อนำ ไปสู่การบรรลุเป้าหมายการพัฒนาที่ยั่งยืนในทุกมิติ ทั้งด้านสังคม เศรษฐกิจ สิ่งแวดล้อม ธรรมาภิบาล และความเป็นหุ้นส่วนความร่วมมือระหว่างกัน ทั้งภายในและภายนอกประเทศอย่างบูรณาการ ใช้พื้นที่เป็นตัวตั้งในการกำหนดกลยุทธ์และแผนงานและการให้ทุกฝ่ายที่เกี่ยวข้องได้เข้ามามีส่วนร่วมในแบบทางตรงให้มากที่สุดเท่าที่จะเป็นไปได้ โดยเป็นการดำเนินการบนพื้นฐานการเติบโตร่วมกัน ไม่ว่าจะผ่านทางเศรษฐกิจ สิ่งแวดล้อม และคุณภาพชีวิตโดยให้ความสำคัญกับการสร้างสมดุลทั้ง ๓ ด้าน อันจะนำไปสู่ความยั่งยืนเพื่อคนรุ่นต่อไปอย่างแท้จริง

เป้าหมาย

- ๑ อนุรักษ์และรักษาทรัพยากรธรรมชาติ สิ่งแวดล้อม และวัฒนธรรม ให้คนรุ่นต่อไปได้ใช้ อย่างยั่งยืน มีสมดุล
- ๒ พื้นฟูและสร้างใหม่ฐานทรัพยากรธรรมชาติและสิ่งแวดล้อม เพื่อลดผลกระทบทางลบ จากการพัฒนาสังคมเศรษฐกิจของประเทศ
- ๓ ใช้ประโยชน์และสร้างการเติบโต บนฐานทรัพยากรธรรมชาติและสิ่งแวดล้อมให้สมดุลภายในขีดความสามารถของระบบนิเวศ
- ๔ ยกย่องระดับบวรทัศน์ เพื่อกำหนดอนาคตประเทศด้านทรัพยากรธรรมชาติและสิ่งแวดล้อมและวัฒนธรรม บนหลักของการมีส่วนร่วม และธรรมาภิบาล

ตัวชี้วัด

- ๑ พื้นที่สีเขียวที่เป็นมิตรกับสิ่งแวดล้อม
- ๒ สภาพแวดล้อมและทรัพยากรธรรมชาติที่เสื่อมโทรมได้รับการฟื้นฟู
- ๓ การเติบโตที่เป็นมิตรกับสิ่งแวดล้อม
- ๔ ปริมาณก๊าซเรือนกระจก มูลค่าเศรษฐกิจฐานชีวภาพ

ประเด็นยุทธศาสตร์ชาติด้านการสร้างการเติบโตบนคุณภาพชีวิตที่เป็นมิตรต่อสิ่งแวดล้อม

๑. สร้างการเติบโตอย่างยั่งยืนบนสังคมเศรษฐกิจสีเขียว
๒. สร้างการเติบโตอย่างยั่งยืนบนสังคมเศรษฐกิจภาคทะเล
๓. สร้างการเติบโตอย่างยั่งยืนบนสังคมที่เป็นมิตรต่อสภาพภูมิอากาศ
๔. พัฒนาพื้นที่เมือง ชนบท เกษตรกรรมและอุตสาหกรรมเชิงนิเวศ มุ่งเน้นความเป็นเมืองที่เติบโตอย่างต่อเนื่อง
๕. พัฒนาความมั่นคงน้ำ พลังงาน และเกษตรที่เป็นมิตรต่อสิ่งแวดล้อม

๖.ยุทธศาสตร์ชาติด้านการปรับสมดุลและพัฒนาระบบการบริหารจัดการภาครัฐ

มีเป้าหมายการพัฒนาที่สำคัญเพื่อปรับเปลี่ยนภาครัฐที่ยึดหลัก “ภาครัฐของประชาชนเพื่อประชาชน และประโยชน์ส่วนรวม” โดยภาครัฐต้องมีขนาดที่เหมาะสมกับบทบาทภารกิจ แยกแยะบทบาทหน่วยงานของรัฐที่ทำหน้าที่ในการกำกับหรือในการให้บริการในระบบเศรษฐกิจที่มีการแข่งขันมีสมรรถนะสูง ยึดหลักธรรมาภิบาล ปรับวัฒนธรรมการทำงานให้มุ่งผลสัมฤทธิ์และผลประโยชน์ส่วนรวมมีความทันสมัย และพร้อมที่จะปรับตัวให้ทันต่อการเปลี่ยนแปลงของโลกอยู่ตลอดเวลา โดยเฉพาะอย่างยิ่งการนำนวัตกรรมเทคโนโลยีข้อมูลขนาดใหญ่ ระบบการทำงานที่เป็นดิจิทัลเข้ามาประยุกต์ใช้อย่างคุ้มค่าและปฏิบัติงานเทียบได้กับมาตรฐานสากล รวมทั้งมีลักษณะเปิดกว้าง เชื่อมโยงถึงกันและเปิดโอกาสให้ทุกภาคส่วนเข้ามามีส่วนร่วม เพื่อตอบสนองความต้องการของประชาชนได้อย่างสะดวก รวดเร็ว และโปร่งใส โดยทุกภาคส่วนในสังคมต้องร่วมกันปลูกฝังค่านิยมความซื่อสัตย์สุจริต ความมั่งคั่ง และสร้างจิตสำนึกในการปฏิเสธไม่ยอมรับการทุจริต ประพฤติมิชอบอย่างสิ้นเชิง นอกจากนี้ กฎหมายต้องมีความชัดเจน มีเพียงเท่าที่จำเป็น มีความทันสมัย มีความเป็นสากล มีประสิทธิภาพ และนำไปสู่การลดความเหลื่อมล้ำและเอื้อต่อการพัฒนา โดยกระบวนการยุติธรรมมีการบริหารที่มีประสิทธิภาพ เป็นธรรมไม่เลือกปฏิบัติ และการอำนวยความสะดวกตามหลักนิติธรรม

เป้าหมาย

๑. ภาครัฐมีวัฒนธรรมการทำงานที่มุ่งผลสัมฤทธิ์และผลประโยชน์ส่วนรวม ตอบสนองความต้องการของประชาชนได้อย่างสะดวก รวดเร็ว โปร่งใส
๒. ภาครัฐมีขนาดที่เล็กกลง พร้อมปรับตัวให้ทันต่อการเปลี่ยนแปลง
๓. ภาครัฐมีความโปร่งใส ปลอดการทุจริตและประพฤติมิชอบ
๔. กระบวนการยุติธรรม เป็นไปเพื่อประโยชน์ต่อส่วนรวมของประเทศ

ตัวชี้วัด

๑. ระดับความพึงพอใจของประชาชนต่อการให้บริการสาธารณะของภาครัฐ
๒. ประสิทธิภาพของการบริการภาครัฐ
๓. ระดับความโปร่งใส การทุจริต ประพฤติมิชอบ
๔. ความเสมอภาคในกระบวนการยุติธรรม

ประเด็นยุทธศาสตร์ด้านการปรับสมดุลและพัฒนาระบบการบริหารจัดการภาครัฐ

๑. ภาครัฐที่ยึดประชาชนเป็นศูนย์กลาง ตอบสนองความต้องการ และให้บริการอย่างสะดวก รวดเร็ว โปร่งใส
๒. ภาครัฐมีขนาดเล็กลง เหมาะสมกับภารกิจ ส่งเสริมให้ประชาชนและทุกภาคส่วนมีส่วนร่วมในการพัฒนาประเทศ

๓. บุคลากรภาครัฐเป็นคนดีและเก่ง ยึดหลักคุณธรรม จริยธรรม มีจิตสำนึก มีความสามารถสูง มุ่งมั่น และเป็นมืออาชีพ
๔. ภาครัฐมีความโปร่งใส ปลอดภัย จริตและประพฤติมิชอบ
๕. กระบวนการยุติธรรมเคารพสิทธิมนุษยชนและปฏิบัติต่อประชาชนโดยเสมอภาค

๒.๓.๒ แผนพัฒนาเศรษฐกิจและสังคมแห่งชาติ ฉบับที่ ๑๓ (พ.ศ.๒๕๖๖-๒๕๗๐)

วัตถุประสงค์และเป้าหมายการพัฒนา

การพัฒนาประเทศในระยะ ๕ ปี ของแผนพัฒนาฯ ฉบับที่ ๑๓ ให้สามารถก้าวข้ามความท้าทาย ที่เป็นอุปสรรคต่อการบรรลุเป้าหมายตามยุทธศาสตร์ชาติ จา เป็นจะต้องเร่งแก้ไขจุดอ่อนและข้อจ กัด ของประเทศ ที่มีอยู่เดิม รวมทั้งเพิ่มศักยภาพในการรับมือกับความเสี่งสำคัญที่มาจาก การเปลี่ยนแปลงของ บริบททั้งจาก ภายนอกและภายใน ตลอดจนการเสริมสร้างความสามารถในการสร้างสรรค์ประโยชน์จากโอกาส ที่เกิดขึ้นได้ อย่างเหมาะสมและทันท่วงทีด้วยเหตุนี้ การก าหนดทิศทางการพัฒนาประเทศในระยะของ แผนพัฒนาฯ ฉบับ ที่ ๑๓ จึงมีวัตถุประสงค์เพื่อ พลิกโฉมประเทศไทยสู่ “สังคมก้าวหน้า เศรษฐกิจสร้างมูลค่า อย่างยั่งยืน” ซึ่งหมายถึงการสร้างการเปลี่ยนแปลงที่ครอบคลุมตั้งแต่ระดับโครงสร้าง นโยบาย และกลไก เพื่อมุ่ง เสริมสร้าง สังคมที่ก้าวทันพลวัตของโลก และเกื้อหนุนให้คนไทยมีโอกาสที่จะพัฒนาตนเองได้อย่าง เต็มศักยภาพ พร้อมกับการยกระดับกิจกรรมการผลิตและการให้บริการให้สามารถสร้างมูลค่าเพิ่มที่สูงขึ้น โดยอยู่บนพื้นฐานของความ ยั่งยืนทางสิ่งแวดล้อม

หมุดหมายการพัฒนา

เพื่อถ่ายทอดเป้าหมายหลักไปสู่ภาพของการขับเคลื่อนที่ชัดเจนในลักษณะของวาระการพัฒนาที่เอื้อให้ เกิดการทำงานร่วมกันของหลายหน่วยงานและหลายภาคส่วนในการผลักดันการพัฒนาเรื่องใดเรื่องหนึ่งให้เกิด ผลได้อย่างเป็นรูปธรรม แผนพัฒนาฯ ฉบับที่ ๑๓ จึงได้กำหนดหมุดหมายการพัฒนา จำนวน ๑๓ หมุดหมาย ซึ่งเป็นการบ่งบอกถึงสิ่งที่ประเทศไทยปรารถนาจะ “เป็น” หรือมุ่งหวังจะ “มี” เพื่อสะท้อนประเด็นการพัฒนา ที่มีลำดับความสำคัญสูงต่อการพลิกโฉมประเทศไทยสู่ “สังคมก้าวหน้า เศรษฐกิจสร้างมูลค่าอย่างยั่งยืน” โดยหมุดหมายทั้ง ๑๓ ประการ แบ่งออกได้เป็น ๔ มิติ ดังนี้

๑. มิติภาคการผลิตและบริการเป้าหมาย

หมุดหมายที่ ๑ ไทยเป็นประเทศชั้นนำด้านสินค้าเกษตรและเกษตรแปรรูปมูลค่าสูง

เป้าหมาย ตัวชี้วัด และค่าเป้าหมายของการพัฒนาระดับหมุดหมาย

เป้าหมายที่ ๑ มูลค่าเพิ่มของสินค้าเกษตรและเกษตรแปรรูปสูงขึ้น	เป้าหมายที่ ๒ การพัฒนาโครงสร้างพื้นฐานและระบบบริหารจัดการ เพื่อคุณภาพความมั่นคงทางอาหารและความยั่งยืนของภาคเกษตร	เป้าหมายที่ ๓ การเพิ่มศักยภาพและบทบาทของผู้ประกอบการเกษตรในฐานะหุ้นส่วนเศรษฐกิจของห่วงโซ่อุปทานที่ได้รับส่วนแบ่งประโยชน์อย่างเหมาะสมและเป็นธรรม
<p>ตัวชี้วัดที่ ๑.๑ ผลผลิตทั้งหมดรวมในประเทศสาขาเกษตรเติบโตร้อยละ ๔.๕ ต่อปี</p> <p>ตัวชี้วัดที่ ๑.๒ รายได้สุทธิต่อครัวเรือนเกษตรกร ไม่ต่ำกว่า ๕๓๗,๐๐๐ บาทต่อครัวเรือน เมื่อสิ้นสุดแผน</p> <p>ตัวชี้วัดที่ ๑.๓ พื้นที่เกษตรอินทรีย์ เพิ่มขึ้นเป็น ๒.๐ ล้านไร่ และพื้นที่เกษตรที่ได้รับการรับรองตามหลักการ ปฏิบัติทางการเกษตรที่ดีเพิ่มขึ้นเป็น ๒.๕ ล้านไร่ เมื่อสิ้นสุดแผน</p> <p>ตัวชี้วัดที่ ๑.๔ พื้นที่เพาะปลูกพืชที่ไม่เหมาะสมลดลงร้อยละ ๑๐ เมื่อสิ้นสุดแผน</p>	<p>ตัวชี้วัดที่ ๒.๑ ภาคเกษตรมีผลิตภาพการผลิตรวม เฉลี่ยร้อยละ ๑.๕ เมื่อสิ้นสุดแผน</p> <p>ตัวชี้วัดที่ ๒.๒ มีตลาดกลางสินค้าเกษตรภูมิภาคในภาคเหนือ ๒ แห่ง ภาคตะวันออกเฉียงเหนือ ๒ แห่ง ภาคใต้ ๒ แห่ง ภาคกลาง ๑ แห่ง และภาคตะวันออกเฉียง ๑ แห่ง เมื่อสิ้นสุดแผน</p> <p>ตัวชี้วัดที่ ๒.๓ น้ำไหลลงอ่างเก็บน้ำทั่วประเทศมีปริมาณอย่างน้อย ๔๐,๐๐๐ ล้านลูกบาศก์เมตรต่อปี เมื่อสิ้นสุดแผน</p> <p>ตัวชี้วัดที่ ๒.๔ ระบบชลประทานมีประสิทธิภาพไม่ต่ำกว่าร้อยละ ๗๕ เมื่อสิ้นสุดแผน</p> <p>ตัวชี้วัดที่ ๒.๕ เกิดการใช้น้ำซ้ำในพื้นที่เกษตรนอกเขตชลประทาน ไม่ต่ำกว่าร้อยละ ๒๐ ของพื้นที่ เมื่อสิ้นสุดแผน</p> <p>ตัวชี้วัดที่ ๒.๖ มีพื้นที่ที่สามารถลดความเสี่ยงภัยน้ำท่วม-น้ำแล้ง และเกิดระบบจัดการน้ำชุมชน จำนวนไม่น้อยกว่า ๔,๐๐๐ ตำบล เมื่อสิ้นสุดแผน</p>	<p>ตัวชี้วัดที่ ๓.๑ จำนวนสหกรณ์ภาคเกษตรในชั้นที่ ๑ ตามเกณฑ์การจัดระดับความเข้มแข็ง สหกรณ์เพิ่มขึ้น อย่างน้อยร้อยละ ๑๘ เมื่อสิ้นสุดแผน</p> <p>ตัวชี้วัดที่ ๓.๒ จำนวนกลุ่มเกษตรกรในชั้นที่ ๑ ตามเกณฑ์การจัดระดับความเข้มแข็งกลุ่มเกษตรกรเพิ่มขึ้นอย่างน้อยร้อยละ ๖ เมื่อสิ้นสุดแผน</p> <p>ตัวชี้วัดที่ ๓.๓ จำนวนวิสาหกิจชุมชนในระดับดี ตามเกณฑ์การจัดระดับความเข้มแข็งวิสาหกิจชุมชนเพิ่มขึ้นอย่างน้อยร้อยละ ๓๕ เมื่อสิ้นสุดแผน</p> <p>ตัวชี้วัดที่ ๓.๔ ผู้ประกอบการเกษตรเพิ่มขึ้นปีละ ๔,๐๐๐ ราย</p>

หมุดหมายที่ ๒ ไทยเป็นจุดหมายของการท่องเที่ยวที่เน้นคุณภาพและความยั่งยืน
เป้าหมาย ตัวชี้วัด และค่าเป้าหมายของการพัฒนาระดับหมุดหมาย

เป้าหมายที่ ๑ การเปลี่ยนการ ท่องเที่ยวไทยเป็นการท่องเที่ยว คุณภาพสูงที่เชื่อมโยงกับ อุตสาหกรรมและบริการที่มี ศักยภาพอื่น	เป้าหมายที่ ๒ การปรับ โครงสร้างการท่องเที่ยวให้พึ่งพา นักท่องเที่ยวในประเทศและมี การกระจายโอกาส ทางเศรษฐกิจมากขึ้น	เป้าหมายที่ ๓ การท่องเที่ยวไทย ต้องมีการบริหารจัดการอย่าง ยั่งยืนในทุกมิติ
<p>ตัวชี้วัดที่ ๑.๑ นักท่องเที่ยวชาวไทยและชาวต่างชาติมีค่าใช้จ่ายต่อวันเพิ่มขึ้นเฉลี่ยร้อยละ ๑๐ ต่อปี</p> <p>ตัวชี้วัดที่ ๑.๒ อันดับดัชนีการพัฒนากาเดินทางและการท่องเที่ยวดีขึ้น โดยมีอันดับรวมไม่เกินอันดับที่ ๒๕ ด้านความปลอดภัยและการรักษาความปลอดภัย ไม่เกินอันดับที่ ๕๐ ด้านความยั่งยืนด้านสิ่งแวดล้อมไม่เกินอันดับที่ ๕๐ ด้านสุขภาพและสุขอนามัยไม่เกินอันดับที่ ๕๐ และด้านทรัพยากรทางวัฒนธรรมและการท่องเที่ยวเชิงธุรกิจ ไม่เกินอันดับที่ ๒๕</p> <p>ตัวชี้วัดที่ ๑.๓ ระดับความพึงพอใจของนักท่องเที่ยวเพิ่มขึ้น ๐.๐๕ คะแนนต่อปี</p> <p>ตัวชี้วัดที่ ๑.๔ จำนวนนักท่องเที่ยวกลุ่มเดินทางซ้ำเพิ่มขึ้นเฉลี่ยร้อยละ ๑๕ ต่อปี</p>	<p>ตัวชี้วัดที่ ๒.๑ รายได้จากการท่องเที่ยวเมืองรองเฉลี่ยทุกเมืองเพิ่มขึ้นร้อยละ ๑๐ ต่อปี (ค่าเฉลี่ยถ่วงน้ำหนักของเมืองรองทั้งหมด)</p> <p>ตัวชี้วัดที่ ๒.๒ รายได้จากนักท่องเที่ยวชาวไทย เพิ่มขึ้นร้อยละ ๑๐ ต่อปี</p> <p>ตัวชี้วัดที่ ๒.๓ มีชุมชนที่เป็นวิสาหกิจเพื่อสังคม เพิ่มขึ้นเฉลี่ยปีละ ๕๐ ชุมชน</p>	<p>ตัวชี้วัดที่ ๓.๑ ผู้ประกอบการและแหล่งท่องเที่ยวได้รับมาตรฐานการท่องเที่ยวไทยเพิ่มขึ้นร้อยละ ๑๐ ต่อปี</p> <p>ตัวชี้วัดที่ ๓.๒ ชุมชนท่องเที่ยวได้รับมาตรฐานการท่องเที่ยวโดยชุมชน เพิ่มขึ้นไม่น้อยกว่าปีละ ๕๐ ชุมชน</p>

หมุดหมายที่ ๓ ไทยเป็นฐานการผลิตยานยนต์ไฟฟ้าที่สำคัญของโลก
เป้าหมาย ตัวชี้วัด และค่าเป้าหมายของการพัฒนาระดับหมุดหมาย

เป้าหมายที่ ๑ การสร้างอุปสงค์ของรถยนต์ไฟฟ้าประเภทต่าง ๆ เพื่อการใช้ในประเทศและส่งออก	เป้าหมายที่ ๒ ผู้ประกอบการเดิมสามารถปรับตัวไปสู่การผลิตยานยนต์ไฟฟ้าและมีการลงทุนเทคโนโลยียานยนต์ไฟฟ้าที่สำคัญภายในประเทศ	เป้าหมายที่ ๓ การสร้างความพร้อมของปัจจัยสนับสนุนอย่างเป็นระบบ
<p>ตัวชี้วัดที่ ๑.๑ ปริมาณการใช้ยานยนต์ไฟฟ้า (ยานยนต์ที่ปล่อยมลพิษเป็นศูนย์ ซึ่งหมายถึงจำนวนจดทะเบียนรถยนต์ใหม่ประกอบด้วยรถยนต์ประเภทยานยนต์ไฟฟ้าพลังงานแบตเตอรี่ และยานยนต์ไฟฟ้าเซลล์เชื้อเพลิง) จำนวน ๒๘๒,๒๔๐ คัน คิดเป็นร้อยละ ๒๖ ของยานยนต์ทั้งหมดภายในปี ๒๕๗๐</p> <p>ตัวชี้วัดที่ ๑.๒ ปริมาณการผลิตยานยนต์ไฟฟ้า (ยานยนต์ที่ปล่อยมลพิษเป็นศูนย์) จำนวน ๓๘๐,๒๕๐ คันคิดเป็นร้อยละ ๑๗ ของยานยนต์ทั้งหมด ภายในปี ๒๕๗๐</p> <p>ตัวชี้วัดที่ ๑.๓ ปริมาณรถยนต์ที่ได้ปรับเปลี่ยนเป็นยานยนต์ไฟฟ้า คิดแปลงเพิ่มขึ้นไม่น้อยกว่า ๔๐,๐๐๐ คันภายในปี ๒๕๗๐</p> <p>ตัวชี้วัดที่ ๑.๔ อัตราการขยายตัวของมูลค่าการส่งออกยานยนต์ไฟฟ้าเพิ่มขึ้นร้อยละ ๕ ต่อปี หรืออัตราการขยายตัวของมูลค่าส่งออกชิ้นส่วนยานยนต์ไฟฟ้าของไทยเพิ่มขึ้นร้อยละ ๕ ต่อปี</p>	<p>ตัวชี้วัดที่ ๒.๑ อุตสาหกรรมยานยนต์ไทยเป็นฐานการผลิตอันดับ ๑ ในอาเซียน และอยู่อันดับ ๑ ใน ๑๐ ของโลก</p> <p>ตัวชี้วัดที่ ๒.๒ มูลค่าส่งเสริมการลงทุนในอุตสาหกรรมยานยนต์ไฟฟ้าและชิ้นส่วนรวมไม่น้อยกว่า ๑๓๐,๐๐๐ ล้านบาทภายในปี ๒๕๗๐</p> <p>ตัวชี้วัดที่ ๒.๓ จำนวนผู้ประกอบการในห่วงโซ่อุปทานของยานยนต์ไฟฟ้าเพิ่มขึ้นไม่น้อยกว่า ๑๔ รายและเกิดการลงทุนเทคโนโลยีสำคัญของยานยนต์ไฟฟ้าในประเทศไทยภายในปี ๒๕๗๐</p> <p>ตัวชี้วัดที่ ๒.๔ สัดส่วนจำนวนผู้ประกอบการเดิมที่สามารถปรับเปลี่ยนธุรกิจไปสู่ธุรกิจใหม่เพิ่มขึ้นร้อยละ ๑๐ ภายในปี ๒๕๗๐</p> <p>ตัวชี้วัดที่ ๒.๕ จำนวนแรงงานเดิมที่ได้รับการพัฒนาฝีมือแรงงานด้านยานยนต์ไฟฟ้าและเข้ามาเป็นแรงงานในอุตสาหกรรมใหม่เพิ่มขึ้น ๕,๐๐๐ คน ภายในปี ๒๕๗๐</p>	<p>ตัวชี้วัดที่ ๓.๑ มูลค่าการลงทุนด้านวิทยาศาสตร์ เทคโนโลยี วิจัย และนวัตกรรมที่เกี่ยวข้องกับยานยนต์เพิ่มขึ้นร้อยละ ๒๐ ต่อปี</p> <p>ตัวชี้วัดที่ ๓.๒ แรงงานที่ได้รับการพัฒนาฝีมือแรงงานด้านยานยนต์ไฟฟ้ามีจำนวนไม่น้อยกว่า ๓๐,๐๐๐ คนภายในปี ๒๕๗๐</p> <p>ตัวชี้วัดที่ ๓.๓ จำนวนสถานีอัดประจุไฟฟ้าสาธารณะ/หัวจ่ายชาร์จเร็ว เพิ่มขึ้น ๕,๐๐๐ หัวจ่ายภายในปี ๒๕๗๐</p> <p>ตัวชี้วัดที่ ๓.๔ จำนวนมาตรฐานด้านคุณสมบัติและความปลอดภัยของชิ้นส่วนหลักทั้งหมดของยานยนต์ไฟฟ้าเพิ่มขึ้นไม่น้อยกว่า ๑๕ ฉบับต่อปี</p> <p>ตัวชี้วัดที่ ๓.๕ มลพิษทางอากาศ (ฝุ่นละอองที่มีขนาดเล็กกว่า ๒.๕ ไมครอน) และปริมาณการปล่อยก๊าซเรือนกระจกในภาคคมนาคมขนส่งลดลงร้อยละ ๔ ต่อปี</p>

หมวดหมู่ที่ ๔ ไทยเป็นศูนย์กลางทางการแพทย์และสุขภาพมูลค่าสูง
เป้าหมาย ตัวชี้วัด และค่าเป้าหมายของการพัฒนาระดับหมวดหมู่

เป้าหมายที่ ๑ ไทยมีศักยภาพในการสร้างมูลค่าทางเศรษฐกิจจากสินค้าและบริการสุขภาพ	เป้าหมายที่ ๒ องค์ความรู้ด้านการแพทย์และสาธารณสุขมีศักยภาพ เอื้อต่อการสร้างมูลค่าเพิ่มในสินค้าและบริการทางสุขภาพ	เป้าหมายที่ ๓ ประชาชนไทยได้รับความเป็นธรรมในการเข้าถึงบริการสุขภาพ	เป้าหมายที่ ๔ ระบบบริหารจัดการภาวะฉุกเฉินด้านสุขภาพมีความพร้อมรองรับภัยคุกคามสุขภาพ
ตัวชี้วัดที่ ๑.๑ สัดส่วนมูลค่าเพิ่มสินค้าและบริการสุขภาพต่อผลิตภัณฑ์มวลรวมในประเทศอยู่ที่ร้อยละ ๑.๗	ตัวชี้วัดที่ ๒.๑ มูลค่าการนำเข้าครุภัณฑ์ทางการแพทย์ลดลงไม่น้อยกว่าร้อยละ ๒๐ (๒๐,๐๐๐ ล้านบาท) เมื่อสิ้นสุดแผน	ตัวชี้วัดที่ ๓.๑ สัดส่วนค่าใช้จ่ายด้านสุขภาพของครัวเรือนต่อค่าใช้จ่ายสุขภาพทั้งหมดไม่เกินร้อยละ ๑๒	ตัวชี้วัดที่ ๔.๑ การประเมินผลสมรรถนะหลักในการปฏิบัติตามกฎอนามัยระหว่างประเทศทุกตัวชี้วัดมีค่าไม่ต่ำกว่า ๔

หมวดหมู่ที่ ๕ ไทยเป็นประตูการค้าการลงทุนและยุทธศาสตร์ทางโลจิสติกส์ที่สำคัญของภูมิภาค
เป้าหมาย ตัวชี้วัด และค่าเป้าหมายของการพัฒนาระดับหมวดหมู่

เป้าหมายที่ ๑ ไทยเป็นประตูการค้าการลงทุนในภูมิภาค	เป้าหมายที่ ๒ ไทยเป็นห่วงโซ่อุปทานของภูมิภาค	เป้าหมายที่ ๓ ไทยเป็นประตูและทางเชื่อมโครงข่ายคมนาคมและโลจิสติกส์ของภูมิภาค
ตัวชี้วัดที่ ๑.๑ อันดับความสามารถในการแข่งขันด้านเศรษฐกิจ (โดยสถาบันการจัดการนานาชาติ) มีอันดับดีขึ้น	ตัวชี้วัดที่ ๒.๑ มูลค่าการลงทุนรวมในประเทศขยายตัวเฉลี่ยไม่น้อยกว่าร้อยละ ๖ ต่อปี หรือ ๒) สัดส่วนการลงทุนรวมต่อผลผลิตมวลรวมในประเทศเฉลี่ยไม่น้อยกว่าร้อยละ ๒๗ ต่อปี ตัวชี้วัดที่ ๒.๒ ๑)มูลค่าการส่งออกสินค้าของไทยกับประเทศทั่วโลกขยายตัวเฉลี่ยไม่น้อยกว่าร้อยละ ๗ ต่อปี หรือ ๒) สัดส่วนการเติบโตของปริมาณการส่งออกสินค้าของไทยต่อการเติบโตของปริมาณการส่งออกสินค้าของโลกเฉลี่ยไม่น้อยกว่า ๑.๕ ต่อปี	ตัวชี้วัดที่ ๓.๑ ดัชนีวัดประสิทธิภาพด้านโลจิสติกส์ระหว่างประเทศของประเทศไทยอยู่ในอันดับไม่ต่ำกว่าอันดับที่ ๒๕ หรือคะแนนไม่ต่ำกว่า ๓.๖๐ ตัวชี้วัดที่ ๓.๒ สัดส่วนต้นทุนโลจิสติกส์ของประเทศไทยต่อผลิตภัณฑ์มวลรวมในประเทศน้อยกว่าร้อยละ ๑๑

หมุดหมายที่ ๖ ไทยเป็นศูนย์กลางอุตสาหกรรมอิเล็กทรอนิกส์อัจฉริยะและอุตสาหกรรมดิจิทัลของอาเซียน
เป้าหมาย ตัวชี้วัด และค่าเป้าหมายของการพัฒนาระดับหมุดหมาย

เป้าหมายที่ ๑ เศรษฐกิจดิจิทัล ภายในประเทศมีการขยายตัว เพิ่มขึ้น	เป้าหมายที่ ๒ การส่งออกของ อุตสาหกรรมอิเล็กทรอนิกส์ อัจฉริยะของประเทศเพิ่มขึ้น	เป้าหมายที่ ๓ อุตสาหกรรม ดิจิทัลและอุตสาหกรรม อิเล็กทรอนิกส์อัจฉริยะของ ประเทศมีความเข้มแข็งขึ้น
<p>ตัวชี้วัดที่ ๑.๑ สัดส่วนมูลค่าเพิ่มของอุตสาหกรรมเทคโนโลยีดิจิทัลต่อผลิตภัณฑ์มวลรวมในประเทศเพิ่มขึ้นเป็นร้อยละ ๓๐ ภายในปี ๒๕๗๐</p> <p>ตัวชี้วัดที่ ๑.๒ มีกระดานข้อมูลดิจิทัลของภาครัฐที่สามารถติดตามจำนวนธุรกรรมงานบริการภาครัฐที่ปรับเปลี่ยนเป็นดิจิทัลได้ภายในปี ๒๕๖๖ และงานบริการภาคประชาชนของภาครัฐต้องปรับเปลี่ยนเป็นดิจิทัลทั้งหมดภายในปี ๒๕๗๐</p> <p>ตัวชี้วัดที่ ๑.๓ มูลค่าของค่าใช้จ่ายทางการวิจัยและพัฒนาด้านนวัตกรรมเพิ่มขึ้นเป็นอย่างน้อยร้อยละ ๕ ของปีฐาน ภายในปี ๒๕๗๐</p> <p>ตัวชี้วัดที่ ๑.๔ มีบริการอินเทอร์เน็ตความเร็วสูงที่สามารถเข้าถึงและพร้อมใช้แก่ประชาชนโดยครอบคลุมพื้นที่ทุกหมู่บ้าน พื้นที่ชุมชน และสถานที่ท่องเที่ยว</p>	<p>ตัวชี้วัดที่ ๒.๑ สัดส่วนการส่งออกในอุตสาหกรรมอิเล็กทรอนิกส์อัจฉริยะของประเทศคิดเป็นร้อยละ ๖๐ ของมูลค่าการส่งออกอุตสาหกรรมไฟฟ้าและอิเล็กทรอนิกส์ทั้งหมดภายในปี ๒๕๗๐</p> <p>ตัวชี้วัดที่ ๒.๒ มีบุคลากรที่มีทักษะด้าน “ผู้บูรณาการระบบอิเล็กทรอนิกส์อัจฉริยะ” เพื่อรองรับการขยายตัวของอุตสาหกรรมอิเล็กทรอนิกส์อัจฉริยะ จำนวน ๔๐๐,๐๐๐ ราย ภายในปี ๒๕๗๐</p>	<p>ตัวชี้วัดที่ ๓.๑ จำนวนผู้ประกอบการด้านเทคโนโลยีขนาดใหญ่ของโลกลงทุนในประเทศไทยอย่างน้อย ๓ ราย ภายในปี ๒๕๗๐</p> <p>ตัวชี้วัดที่ ๓.๒ จำนวนสตาร์ทอัพด้านเทคโนโลยีเพิ่มขึ้นไม่น้อยกว่า ๖,๐๐๐ แห่ง ในปี ๒๕๗๐ โดย ๑ ใน ๓ เป็นผู้ประกอบการที่ย้ายมาจากต่างประเทศ</p> <p>ตัวชี้วัดที่ ๓.๓ มีแรงงานที่เป็นผู้เชี่ยวชาญทางดิจิทัล (ระดับ ๔) ไม่น้อยกว่าร้อยละ ๖ ของจำนวนประชากรไทยภายในปี ๒๕๗๐</p> <p>ตัวชี้วัดที่ ๓.๔ มีจุดเชื่อมต่อและแลกเปลี่ยนข้อมูลจราจรอินเทอร์เน็ตระหว่างประเทศที่ทำให้บริการดิจิทัลของไทยสามารถแข่งขันได้ภายในปี ๒๕๗๐</p>

๒. มิติโอกาสและความเสมอภาคทางเศรษฐกิจและสังคม

หมวดหมู่ที่ ๗ ไทยมีวิสาหกิจขนาดกลางและขนาดย่อมที่เข้มแข็ง มีศักยภาพสูง และสามารถแข่งขันได้ เป้าหมาย ตัวชี้วัด และค่าเป้าหมายของการพัฒนาระดับหมวดหมู่

เป้าหมายที่ ๑ วิสาหกิจขนาดกลางและขนาดย่อมมีสภาพแวดล้อมที่เอื้ออำนวยต่อการเติบโตและแข่งขันได้	เป้าหมายที่ ๒ วิสาหกิจขนาดกลางและขนาดย่อม มีศักยภาพสูงในการดำเนินธุรกิจ สามารถยกระดับและปรับตัวเข้าสู่การแข่งขันใหม่	เป้าหมายที่ ๓ วิสาหกิจขนาดกลางและขนาดย่อมสามารถเข้าถึงและได้รับการส่งเสริมอย่างมีประสิทธิภาพจากภาครัฐ
<p>ตัวชี้วัดที่ ๑.๑ สัดส่วนวิสาหกิจขนาดกลางและขนาดย่อมที่ขึ้นทะเบียนกับสำนักงานประกันสังคม (มาตรา ๓๓) ต่อวิสาหกิจขนาดกลางและขนาดย่อมรวม เพิ่มขึ้นเป็นร้อยละ ๒๐ สัดส่วนวิสาหกิจขนาดกลางและขนาดย่อมที่จดทะเบียนนิติบุคคลต่อวิสาหกิจขนาดกลางและขนาดย่อมรวม เพิ่มขึ้นเป็นร้อยละ ๔๐ สัดส่วนวิสาหกิจขนาดกลางและขนาดย่อมที่จดทะเบียนภาษีมูลค่าเพิ่มต่อวิสาหกิจขนาดกลางและขนาดย่อมรวม เพิ่มขึ้นเป็นร้อยละ ๕ ในปี ๒๕๗๐ รวมทั้งสัดส่วนวิสาหกิจขนาดกลางและขนาดย่อมที่จดทะเบียนพาณิชย์ต่อวิสาหกิจขนาดกลางและขนาดย่อมรวม เพิ่มขึ้นเป็นร้อยละ ๒๐ ในปี ๒๕๗๐</p> <p>ตัวชี้วัดที่ ๑.๒ มูลค่าการระดมทุนผ่านตลาดทุน ขยายตัวเฉลี่ยไม่ต่ำกว่าร้อยละ ๑๒ ต่อปี และสัดส่วนการเข้าถึงสินเชื่อของวิสาหกิจขนาดกลางและขนาดย่อมต่อสินเชื่อรวม เพิ่มขึ้นเป็นไม่น้อยกว่าร้อยละ ๖๐ ภายในปี ๒๕๗๐</p>	<p>ตัวชี้วัดที่ ๒.๑ สัดส่วนผลิตภัณฑ์มวลรวมในประเทศของวิสาหกิจขนาดกลางและขนาดย่อม ต่อผลิตภัณฑ์มวลรวมภายในประเทศ เพิ่มขึ้นเป็นร้อยละ ๔๐ และสัดส่วนมูลค่าการส่งออกของวิสาหกิจขนาดกลางและขนาดย่อม ต่อการส่งออกทั้งประเทศ เพิ่มขึ้นเป็นร้อยละ ๒๐ ในปี ๒๕๗๐</p> <p>ตัวชี้วัดที่ ๒.๒ สัดส่วนมูลค่าพาณิชย์อิเล็กทรอนิกส์ของวิสาหกิจขนาดกลางและขนาดย่อม ต่อมูลค่าพาณิชย์อิเล็กทรอนิกส์ของประเทศ เพิ่มขึ้นไม่น้อยกว่าร้อยละ ๑๐ จากปีฐาน (ปี ๒๕๖๕)</p> <p>ตัวชี้วัดที่ ๒.๓ วิสาหกิจขนาดกลางและขนาดย่อมที่เป็นผู้ส่งออกรายใหม่ เพิ่มขึ้นไม่น้อยกว่า ๒,๐๐๐ รายต่อปี</p> <p>ตัวชี้วัดที่ ๒.๔ ส่วนแบ่งตลาดภายในประเทศของวิสาหกิจขนาดกลางและขนาดย่อม เพิ่มขึ้นเป็นร้อยละ ๒5 ในปี ๒๕๗๐</p> <p>ตัวชี้วัดที่ ๒.๕ มูลค่าการจัดซื้อจัดจ้างวิสาหกิจขนาดกลางและขนาดย่อม ของภาครัฐ ขยายตัวเฉลี่ยไม่ต่ำกว่าร้อยละ ๕ ต่อปี</p>	<p>ตัวชี้วัดที่ ๓.๑ จำนวนสตาร์ทอัพซีรีส์ซี ขึ้นไป เพิ่มขึ้นเป็น ๒๐ ราย ในปี ๒๕๗๐</p> <p>ตัวชี้วัดที่ ๓.๒ จำนวนการจดทะเบียนวิสาหกิจเพื่อสังคม เพิ่มขึ้นไม่น้อยกว่าร้อยละ ๒๕ ต่อปี</p>

เป้าหมายที่ ๑ วิสาหกิจขนาดกลางและขนาดย่อมมีสภาพแวดล้อมที่เอื้ออำนวยต่อการเติบโตและแข่งขันได้	เป้าหมายที่ ๒ วิสาหกิจขนาดกลางและขนาดย่อม มีศักยภาพสูงในการดำเนินธุรกิจ สามารถยกระดับและปรับตัวเข้าสู่การแข่งขันใหม่	เป้าหมายที่ ๓ วิสาหกิจขนาดกลางและขนาดย่อมสามารถเข้าถึงและได้รับการส่งเสริมอย่างมีประสิทธิภาพจากภาครัฐ
<p>-ต่อ-</p> <p>ตัวชี้วัดที่ ๑.๓ อันดับความสามารถในการแข่งขันด้านกฎระเบียบทางการค้า ไม่เกินอันดับที่ ๔๐ ในปี ๒๕๗๐ มีการออกกฎหมายลำดับรองภายใต้พระราชบัญญัติการแข่งขันทางการค้า พ.ศ. ๒๕๖๐ จำนวนเฉลี่ยไม่น้อยกว่า ๒ ฉบับต่อปี และมีสัดส่วนของจำนวนเรื่องร้องเรียนที่พิจารณาแล้วเสร็จต่อจำนวนเรื่องร้องเรียนรวมเพิ่มขึ้นเป็นร้อยละ ๘๐ - ๙๐ ต่อปี</p> <p>ตัวชี้วัดที่ ๑.๔ ระบบฐานข้อมูลวิสาหกิจขนาดกลางและขนาดย่อมที่รัฐบาลและผู้ประกอบการวิสาหกิจขนาดกลางและขนาดย่อมใช้ได้ เป็นปัจจุบันและทั่วถึง</p>	<p>-ต่อ-</p> <p>ตัวชี้วัดที่ ๒.๖ มูลค่าการจดทะเบียนภาษีมูลค่าเพิ่มจากวิสาหกิจขนาดกลางและขนาดย่อมขยายตัวเฉลี่ยไม่ต่ำกว่าร้อยละ ๑๐ ต่อปี</p>	

หมุดหมายที่ ๘ ไทยมีพื้นที่และเมืองอัจฉริยะที่น่าอยู่ ปลอดภัย เด็บโตได้อย่างยั่งยืน
เป้าหมาย ตัวชี้วัด และค่าเป้าหมายของการพัฒนาระดับหมุดหมาย

เป้าหมายที่ ๑ การเจริญเติบโตทางเศรษฐกิจของภาคและการลงทุนในเขตเศรษฐกิจพิเศษขยายตัวเพิ่มขึ้น	เป้าหมายที่ ๒ ความไม่เสมอภาคในการกระจายรายได้ของภาคลดลง	เป้าหมายที่ ๓ การพัฒนาเมืองให้มีความน่าอยู่ อย่างยั่งยืน มีความพร้อมในการรับมือและปรับตัวต่อการเปลี่ยนแปลงทุกรูปแบบ เพื่อให้ประชาชนทุกกลุ่มมีคุณภาพชีวิตที่ดีอย่างทั่วถึง
<p>ตัวชี้วัดที่ ๑.๑ อัตราการเติบโตของรายได้ต่อประชากรในภาคเพิ่มขึ้นไม่น้อยกว่าอัตราการเติบโตของรายได้ต่อประชากรของประเทศ</p> <p>ตัวชี้วัดที่ ๑.๒ มูลค่าการลงทุนในเขตเศรษฐกิจพิเศษ เพิ่มขึ้นตามเป้าหมายในแผนแม่บทภายใต้ยุทธศาสตร์ชาติประเด็นที่ ๙ เขตเศรษฐกิจพิเศษ โดยเขตพัฒนาพิเศษภาคตะวันออกมีมูลค่าการลงทุนรวม ๕๐๐,๐๐๐ ล้านบาท พื้นที่ระเบียงเศรษฐกิจภาคใต้มีมูลค่าการลงทุนรวม ๑๐๐,๐๐๐ ล้านบาทและเขตพัฒนาเศรษฐกิจพิเศษชายแดนมีมูลค่าการลงทุนรวม ๑๐,๐๐๐ ล้านบาท</p>	<p>ตัวชี้วัดที่ ๒.๑ สัมประสิทธิ์ความไม่เสมอภาคในการกระจายรายได้ของภาค ต่ำกว่าสัมประสิทธิ์ความไม่เสมอภาคของประเทศ</p> <p>ตัวชี้วัดที่ ๒.๒ สัดส่วนผู้มีงานทำในแต่ละภาค เพิ่มสูงขึ้นกว่าสัดส่วนผู้มีงานทำของภาคในปี ๒๕๖๓ ยกเว้นกรุงเทพมหานครมีสัดส่วนผู้มีงานทำไม่เกินร้อยละ ๑๓ ของจำนวนผู้มีงานทำทั้งหมด</p>	<p>ตัวชี้วัดที่ ๓.๑ เมืองอัจฉริยะมีจำนวนรวมทั้งสิ้นไม่ต่ำกว่า ๑๐๕ พื้นที่ ภายในปี ๒๕๗๐</p> <p>ตัวชี้วัดที่ ๓.๒ เมืองน่าอยู่อย่างยั่งยืนมีจำนวนมากขึ้น</p>

หมวดหมู่ที่ ๙ ไทยมีความยากจนข้ามรุ่นลดลง และมีความคุ้มครองทางสังคมที่เพียงพอเหมาะสม
เป้าหมาย ตัวชี้วัด และค่าเป้าหมายของการพัฒนาระดับหมวดหมู่

เป้าหมายที่ ๑ ครัวเรือนที่มีแนวโน้มกลายเป็น ครัวเรือนยากจนข้ามรุ่น มีโอกาสในการเลื่อน สถานะ ทางเศรษฐกิจและสังคม จนสามารถหลุดพ้นจาก ความยากจนได้อย่างยั่งยืน	เป้าหมายที่ ๒ คนทุกช่วงวัยได้รับความคุ้มครองทาง สังคมที่เพียงพอต่อการดำรงชีวิต
<p>ตัวชี้วัดที่ ๑.๑ ทุกครัวเรือนที่ถูกคัดกรองว่ามี แนวโน้มกลายเป็นครัวเรือนยากจนข้ามรุ่นในปี ๒๕๖๕ สามารถหลุดพ้นจากสถานะการมีแนวโน้ม เป็นครัวเรือนยากจนข้ามรุ่นภายในปี ๒๕๗๐</p> <p>ตัวชี้วัดที่ ๑.๒ อัตราการเข้าเรียนสุทธิแบบปรับ ของเด็กจากครัวเรือนยากจนข้ามรุ่นระดับ มัธยมศึกษาตอนต้นไม่ต่ำกว่าร้อยละ ๑๐๐ และ ระดับมัธยมศึกษาตอนปลายหรือเทียบเท่า ไม่ต่ำ กว่าร้อยละ ๗๐</p> <p>ตัวชี้วัดที่ ๑.๓ เด็กจากครัวเรือนยากจนข้ามรุ่น เติบโตไปเป็นแรงงานที่มีทักษะ หรือสำเร็จ การศึกษาในระดับอุดมศึกษาหรือเทียบเท่า เพิ่มขึ้น ไม่ต่ำกว่าร้อยละ ๕๐</p> <p>ตัวชี้วัดที่ ๑.๔ สัดส่วนของเด็กปฐมวัยในครัวเรือน ยากจนข้ามรุ่น มีปัญหาพัฒนาการไม่เป็นไปตาม เกณฑ์ลดลงร้อยละ ๒๐</p>	<p>ตัวชี้วัดที่ ๒.๑ ดัชนีรวมของความคุ้มครองทางสังคมมี ค่าไม่ต่ำกว่า ๑๐๐ โดยดัชนีรวมของความคุ้มครอง ทางสังคมประกอบด้วย ๓ มิติ โดยมีตัวชี้วัดในแต่ละมิติ ดังนี้</p> <p>๑) <i>ความคุ้มครองทางสังคมสำหรับวัยเด็ก</i> (๑) อัตราการเข้าถึงบริการเลี้ยงดูเด็กปฐมวัย (๐-๒ ปี) เพิ่มขึ้นไม่ต่ำกว่าร้อยละ ๕๐</p> <p>๒) <i>ความคุ้มครองทางสังคมสำหรับวัยแรงงาน</i> (๑) แรงงานที่อยู่ในระบบประกันสังคม มีสัดส่วนไม่น้อย กว่าร้อยละ ๖๐ ของกำลังแรงงานรวม (๒) จำนวนผู้ที่อยู่ในระบบการออมเพื่อการเกษียณภาค สมัครใจที่ภาครัฐจ่ายสมทบ เพิ่มขึ้น ไม่ต่ำกว่าร้อยละ ๑๐๐</p> <p>(๓) แรงงานที่อยู่ภายใต้การจ้างงานทุกประเภทได้รับ ความคุ้มครองโดยกฎหมายแรงงาน</p> <p>๓) <i>ความคุ้มครองทางสังคมสำหรับผู้สูงอายุ</i> (๑) สัดส่วนผู้สูงอายุที่ยากจนลดลง เหลือไม่เกินร้อยละ ๔</p> <p>(๒) สัดส่วนของผู้สูงอายุที่มีภาวะพึ่งพิงที่เข้าถึงบริการ ดูแลระยะยาวด้านสาธารณสุขในระบบหลักประกัน สุขภาพแห่งชาติ เพิ่มขึ้นเป็นไม่ต่ำกว่าร้อยละ ๗๐</p>

๓. มิติความยั่งยืนของทรัพยากรธรรมชาติและสิ่งแวดล้อม

หมวดหมู่ที่ ๑๐ ไทยมีเศรษฐกิจหมุนเวียนและสังคมคาร์บอนต่ำ

เป้าหมาย ตัวชี้วัด และค่าเป้าหมายของการพัฒนาระดับหมวดหมู่

เป้าหมายที่ ๑ การเพิ่มมูลค่าจากเศรษฐกิจหมุนเวียน และการใช้ทรัพยากรอย่างมีประสิทธิภาพ	เป้าหมายที่ ๒ การอนุรักษ์ พินฟู และใช้ประโยชน์จากทรัพยากรธรรมชาติอย่างยั่งยืน	เป้าหมายที่ ๓ การสร้างสังคมคาร์บอนต่ำและยั่งยืน
<p>ตัวชี้วัดที่ ๑.๑ มูลค่าผลิตภัณฑ์มวลรวมในประเทศจากเศรษฐกิจหมุนเวียนเพิ่มขึ้น สามารถสนับสนุนการขยายตัวทางเศรษฐกิจได้ไม่น้อยกว่าร้อยละ ๑ ในปี ๒๕๗๐</p> <p>ตัวชี้วัดที่ ๑.๒ การบริโภควัสดุในประเทศมีปริมาณลดลงไม่น้อยกว่าร้อยละ ๒๕ ในปี ๒๕๗๐</p> <p>ตัวชี้วัดที่ ๑.๓ ดัชนีการหมุนเวียนวัสดุสำหรับผลิตภัณฑ์เป้าหมาย (พลาสติก, วัสดุก่อสร้าง, เกษตร-อาหาร) เพิ่มขึ้นไม่น้อยกว่าร้อยละ ๑๐ ในปี ๒๕๗๐</p>	<p>ตัวชี้วัดที่ ๒.๑ คะแนนดัชนีสมรรถนะด้านสิ่งแวดล้อมดีขึ้น ติดอันดับ ๑ ใน ๓ ของประเทศในภูมิภาคเอเชียตะวันออกเฉียงใต้ โดยมีคะแนนไม่น้อยกว่า ๕๕ คะแนน ในปี ๒๕๗๐</p> <p>ตัวชี้วัดที่ ๒.๒ พื้นที่ป่าไม้เพิ่มขึ้น โดยเป็นป่าไม้ธรรมชาติร้อยละ ๓๓ และพื้นที่ป่าเศรษฐกิจเพื่อการใช้ประโยชน์ ร้อยละ ๑๒ ของพื้นที่ประเทศ ภายในปี ๒๕๗๐</p>	<p>ตัวชี้วัดที่ ๓.๑ สัดส่วนของการใช้พลังงานทดแทนต่อปริมาณการใช้พลังงานขั้นสุดท้ายเพิ่มขึ้น มีสัดส่วนไม่น้อยกว่าร้อยละ ๒๔ ภายในปี ๒๕๗๐</p> <p>ตัวชี้วัดที่ ๓.๒ การนำขยะกลับมาใช้ประโยชน์ใหม่เพิ่มขึ้น โดยมีอัตราการนำขยะกลับมาใช้ใหม่ของประเทศไม่ต่ำกว่าร้อยละ ๔๐ ของปริมาณขยะที่นำกลับมาใช้ใหม่ได้ ภายในปี ๒๕๗๐</p> <p>ตัวชี้วัดที่ ๓.๓ ปริมาณขยะต่อหัวในปี ๒๕๗๐ ลดลงจากปี ๒๕๖๐ ร้อยละ ๑๐</p>

หมวดหมู่ที่ ๑๑ ไทยสามารถลดความเสี่ยงและผลกระทบจากภัยธรรมชาติและการเปลี่ยนแปลงสภาพภูมิอากาศ

เป้าหมาย ตัวชี้วัด และค่าเป้าหมายของการพัฒนาระดับหมวดหมู่

เป้าหมายที่ ๑ ความเสียหายและผลกระทบจากภัยธรรมชาติและการเปลี่ยนแปลงสภาพภูมิอากาศลดลง	เป้าหมายที่ ๒ ความเสี่ยงจากภัยธรรมชาติและ การเปลี่ยนแปลงสภาพภูมิอากาศลดลง	เป้าหมายที่ ๓ สังคมไทยมีภูมิคุ้มกันจากภัยธรรมชาติและ การเปลี่ยนแปลงสภาพภูมิอากาศ
<p>ตัวชี้วัดที่ ๑.๑ จำนวนประชาชนที่เสียชีวิต สูญหาย และได้รับผลกระทบโดยตรงจากภัยธรรมชาติลดลง เมื่อเทียบกับค่าเฉลี่ยในแผนพัฒนาฯ ฉบับที่ ๑๒ ในแต่ละภัย</p>	<p>ตัวชี้วัดที่ ๒.๑ มีแผนที่แสดงพื้นที่เสี่ยงจากภัยธรรมชาติและ การเปลี่ยนแปลงสภาพภูมิอากาศในระดับพื้นที่ โดยเฉพาะพื้นที่สำคัญด้านต่างๆ หรือระดับจังหวัดอย่างครอบคลุม เชื่อมโยงกับฐานข้อมูลของมิติทางเศรษฐกิจ สังคม และสิ่งแวดล้อมที่สำคัญ</p>	<p>ตัวชี้วัดที่ ๓.๑ ชุมชน ท้องถิ่น อาสาสมัคร และเครือข่าย ที่สามารถจัดการความเสี่ยงจากภัยธรรมชาติและ การเปลี่ยนแปลงสภาพภูมิอากาศเบื้องต้นได้ด้วยตนเอง เพิ่มขึ้นเป็นร้อยละ ๘๐ ภายในปี ๒๕๗๐ และมีการจัดฝึกอบรมด้านการป้องกันและบรรเทาผลกระทบจากภัยธรรมชาติและ การเปลี่ยนแปลง</p>

เป้าหมายที่ ๑ ความเสียหายและผลกระทบจากภัยธรรมชาติและ การเปลี่ยนแปลงสภาพภูมิอากาศลดลง	เป้าหมายที่ ๒ ความเสี่ยงจากภัยธรรมชาติและ การเปลี่ยนแปลงสภาพภูมิอากาศลดลง	เป้าหมายที่ ๓ สังคมไทยมีภูมิคุ้มกันจากภัยธรรมชาติและ การเปลี่ยนแปลงสภาพภูมิอากาศ
<p style="text-align: center;">-ต่อ-</p> <p>ตัวชี้วัดที่ ๑.๒ ความสูญเสียทางเศรษฐกิจจากภัยธรรมชาติ โดยตรงต่อผลิตภัณฑ์มวลรวมของประเทศ (รวมถึง ความเสียหายที่เกิดกับโครงสร้างพื้นฐานและการหยุดชะงักของการบริการขั้นพื้นฐานที่สำคัญ) ลดลงเมื่อเทียบกับค่าเฉลี่ยในแผนพัฒนาฯ ฉบับที่ ๑๒</p> <p>ตัวชี้วัดที่ ๑.๓ จำนวนพื้นที่และมูลค่าความเสียหายจากภัยธรรมชาติลดลงเมื่อเทียบกับค่าเฉลี่ยในแผนพัฒนาฯ ฉบับที่ ๑๒</p>	<p style="text-align: center;">-ต่อ-</p> <p>ตัวชี้วัดที่ ๒.๒ การมีแผนจัดการป้องกันความเสี่ยงจากภัยธรรมชาติและ การเปลี่ยนแปลงสภาพภูมิอากาศในระดับพื้นที่ โดยเฉพาะพื้นที่สำคัญ</p> <p>ตัวชี้วัดที่ ๒.๓ การเตือนภัยที่มีประสิทธิภาพ (ครอบคลุมภัยสำคัญ สามารถเชื่อมโยงระดับพื้นที่ ระดับประเทศและระดับโลก มีความแม่นยำ ทันต่อเวลา และสามารถเข้าถึงกลุ่มเปราะบางได้)</p>	<p style="text-align: center;">-ต่อ-</p> <p>สภาพภูมิอากาศครอบคลุมทุกพื้นที่ของประเทศ</p> <p>ตัวชี้วัดที่ ๓.๒ ระดับความสำเร็จในการสร้างความตระหนักรู้ในระดับชุมชนและการมีส่วนร่วมในการส่งข้อมูลจากพื้นที่เกิดภัยเข้าสู่ระบบเตือนภัยส่วนกลาง</p> <p>ตัวชี้วัดที่ ๓.๓ องค์กรปกครองส่วนท้องถิ่นมีองค์ความรู้ และมีแผนในการจัดการด้านภัยธรรมชาติและ การเปลี่ยนแปลงสภาพภูมิอากาศ</p> <p>ตัวชี้วัดที่ ๓.๔ ประชาชนสามารถเข้าถึงและใช้ประโยชน์จากระบบประกันภัยพืชผลทางการเกษตร และภัยธรรมชาติ</p> <p>ตัวชี้วัดที่ ๓.๕ มีกองทุนเพื่อสนับสนุนการป้องกันและลดผลกระทบจากภัยธรรมชาติและ การเปลี่ยนแปลงสภาพภูมิอากาศ รวมถึงการศึกษาวิจัย และเป็นแหล่งเงินรับประกันภัย</p> <p style="text-align: center;">ต่อ</p>

๔. มิติปัจจัยผลักดันการพลิกโฉมประเทศ

หมุดหมายที่ ๑๒ ไทยมีกำลังคนสมรรถนะสูง มุ่งเรียนรู้อย่างต่อเนื่อง ตอบโจทย์การพัฒนาแห่งอนาคต
เป้าหมาย ตัวชี้วัด และค่าเป้าหมายของการพัฒนาระดับหมุดหมาย

เป้าหมายที่ ๑ คนไทยได้รับการพัฒนาอย่างเต็มศักยภาพในทุกช่วงวัย มีสมรรถนะที่จำเป็นสำหรับโลกยุคใหม่ มีคุณลักษณะตามบรรทัดฐานที่ดีของสังคม มีคุณธรรม จริยธรรม และมีภูมิคุ้มกัน ต่อการเปลี่ยนแปลงอย่างพลิกโฉมฉับพลันของโลก สามารถดำรงชีวิตร่วมกันในสังคมได้อย่างสงบสุข	เป้าหมายที่ ๒ กำลังคนมีสมรรถนะสูง สอดคล้องกับความต้องการของภาคการผลิต เป้าหมาย และสามารถสร้างงานอนาคต	เป้าหมายที่ ๓ ประชาชนทุกกลุ่มเข้าถึงการเรียนรู้ตลอดชีวิต
<p>ตัวชี้วัดที่ ๑.๑ ดัชนีพัฒนาการเด็กสมวัยเพิ่มขึ้นเป็นร้อยละ ๘๘ เมื่อสิ้นสุดแผน</p> <p>ตัวชี้วัดที่ ๑.๒ ร้อยละของนักเรียนที่มีสมรรถนะจากการประเมินโปรแกรมประเมินสมรรถนะนักเรียนมาตรฐานสากลไม่ถึงระดับพื้นฐานของทั้ง ๓ วิชาในแต่ละกลุ่มโรงเรียน ลดลงร้อยละ ๘ เมื่อสิ้นสุดแผน</p> <p>ตัวชี้วัดที่ ๑.๓ ทุนชีวิตเด็กและเยาวชนไทยเพิ่มขึ้นร้อยละ ๓ เมื่อสิ้นสุดแผน</p> <p>ตัวชี้วัดที่ ๑.๔ จำนวนนักศึกษาที่เข้าร่วมการจัดการศึกษาเพื่อพัฒนาบัณฑิตฐานสมรรถนะเพิ่มเป็นร้อยละ ๓๐</p> <p>ตัวชี้วัดที่ ๑.๕ ผลิตภาพแรงงานเพิ่มขึ้นไม่ต่ำกว่าร้อยละ ๔ ต่อปี</p> <p>ตัวชี้วัดที่ ๑.๖ จำนวนผู้สูงอายุที่ประสบปัญหาความยากจนหลายมิติลดลงร้อยละ ๒๐ ต่อปี</p>	<p>ตัวชี้วัดที่ ๒.๑ ดัชนีความสามารถในการแข่งขันของสภาเศรษฐกิจโลกด้านทักษะ คะแนนเพิ่มขึ้นร้อยละ ๒๐เมื่อสิ้นสุดแผน</p> <p>ตัวชี้วัดที่ ๒.๒ การจัดอันดับในด้านบุคลากรผู้มีความสามารถของสถาบันการจัดการนานาชาติ มีคะแนนเพิ่มขึ้นร้อยละ ๓ ต่อปี</p> <p>ตัวชี้วัดที่ ๒.๓ จำนวนและมูลค่าของธุรกิจสตาร์ทอัพเพิ่มขึ้น</p>	<p>ตัวชี้วัดที่ ๓.๑ การประเมินสมรรถนะผู้ใหญ่ในระดับนานาชาติของคนไทยในทุกด้านไม่ต่ำกว่าค่าเฉลี่ยของประเทศที่เข้ารับการประเมิน</p> <p>ตัวชี้วัดที่ ๓.๒ กลุ่มประชากรอายุ ๑๕-๒๔ ปี ที่ไม่ได้เรียน ไม่ได้ทำงาน หรือไม่ได้ฝึกอบรม ไม่เกินร้อยละ ๕ เมื่อสิ้นสุดแผน</p>

หมุดหมายที่ ๑๓ ไทยมีภาครัฐที่ทันสมัย มีประสิทธิภาพ และตอบโจทย์ประชาชน
เป้าหมาย ตัวชี้วัด และค่าเป้าหมายของการพัฒนาระดับหมุดหมาย

เป้าหมายที่ ๑ การบริการภาครัฐ มีคุณภาพ เข้าถึง ได้	เป้าหมายที่ ๒ ภาครัฐที่มีขีดสมรรถนะสูง คล่องตัว
ตัวชี้วัดที่ ๑.๑ ความพึงพอใจในคุณภาพการ ให้บริการของภาครัฐ ไม่น้อยกว่าร้อยละ ๙๐	ตัวชี้วัดที่ ๒.๑ ผลการสำรวจจรรยาบรรณอิเล็กทรอนิกส์ ในองค์กรประกอบ ดัชนีรัฐบาลอิเล็กทรอนิกส์ ดัชนีการ มีส่วนร่วมทางอิเล็กทรอนิกส์ ดัชนีทุนมนุษย์ และ ดัชนีการให้บริการภาครัฐออนไลน์ ไม่เกินอันดับที่ ๔๐ ของโลก และมีคะแนนไม่ต่ำกว่า ๐.๘๒

๒.๓.๓ เป้าหมายการพัฒนายั่งยืน (Sustainable Development Goals:SDGs)

เป้าหมายและเป้าประสงค์การพัฒนายั่งยืน

เป้าหมาย	สัญลักษณ์	เป้าประสงค์
๑. ยุติความยากจนทุกรูปแบบในทุกที่ (End poverty in all its forms everywhere)		๑.๑ ภายในปี ๒๕๗๓ ขจัดความยากจนขั้นรุนแรงทั้งหมด ซึ่งในปัจจุบันวัดจากคนที่มีความใช้จ่ายดำรงชีพรายวันต่ำกว่า \$๑.๒๕ ต่อวัน
		๑.๒ ภายในปี ๒๕๗๓ ลดสัดส่วน ชาย หญิง และเด็ก ในทุกช่วงวัย ที่อยู่ภายใต้ความยากจนในทุกมิติ ตามนิยามของแต่ละประเทศ ให้ลดลงอย่างน้อยครึ่งหนึ่ง
		๑.๓ ดำเนินการให้เป็นผลตามระบบและมาตรการคุ้มครองทางสังคมที่เหมาะสมของแต่ละประเทศ และให้ครอบคลุมถึงกลุ่มที่ยากจนและเปราะบางภายในปี ๒๕๗๓
		๑.๔ ภายในปี ๒๕๗๓ สร้างหลักประกันว่าชายและหญิงทุกคน โดยเฉพาะที่ยากจนและเปราะบาง มีสิทธิเท่าเทียมกันในทรัพยากรทางเศรษฐกิจ รวมถึงการเข้าถึงบริการขั้นพื้นฐาน การเป็นเจ้าของและควบคุมเหนือที่ดินและอสังหาริมทรัพย์อื่น มรดกทรัพยากรธรรมชาติ เทคโนโลยีใหม่ที่เหมาะสม และบริการทางการเงิน ซึ่งรวมถึงระบบการเงินระดับฐานราก (microfinance)
		๑.๕ ภายในปี ๒๕๗๓ สร้างภูมิคุ้มกัน และลดการเปิดรับและความเปราะบางต่อเหตุรุนแรงที่เกี่ยวข้องกับภูมิอากาศ และภัยพิบัติทางเศรษฐกิจ สังคมและสิ่งแวดล้อม ให้กับผู้ที่ยากจนและอยู่ในสถานการณ์เปราะบาง

เป้าหมาย	สัญลักษณ์	เป้าประสงค์
<p>๒. ยุติความหิวโหย บรรลุความมั่นคงทางอาหารและยกระดับโภชนาการ และส่งเสริมเกษตรกรรมที่ยั่งยืน (End hunger, achieve food security and improved nutrition and promote sustainable agriculture)</p>		<p>๒.๑ ยุติความหิวโหยและสร้างหลักประกันให้ทุกคนโดยเฉพาะคนที่ยากจนและอยู่ในภาวะเปราะบาง อันรวมถึงทารก ได้เข้าถึงอาหารที่ปลอดภัย มีโภชนาการ และเพียงพอตลอดทั้งปี ภายในปี ๒๕๗๓</p>
		<p>๒.๒ ยุติภาวะทุพโภชนาการทุกรูปแบบและแก้ไขปัญหาความต้องการสารอาหารของหญิงวัยรุ่น หญิงตั้งครรภ์และให้นมบุตร และผู้สูงอายุ ภายในปี ๒๕๗๓ รวมถึงบรรลุเป้าหมายที่ตกลงร่วมกันระหว่างประเทศว่าด้วยภาวะแคระแกร็นและผอมแห้งในเด็กอายุต่ำกว่า ๕ ปี ภายในปี ๒๕๖๘</p>
		<p>๒.๓ เพิ่มผลิตภาพทางการเกษตรและรายได้ของผู้ผลิตอาหารรายเล็ก โดยเฉพาะผู้หญิง คนพื้นเมือง เกษตรแบบครอบครัว คนเลี้ยงปศุสัตว์ ชาวประมง ให้เพิ่มขึ้นเป็น ๒ เท่า โดยรวมถึงการเข้าถึงที่ดินและทรัพยากรและปัจจัยนำเข้าในการผลิต ความรู้ บริการทางการเงิน ตลาด และโอกาสสำหรับการเพิ่มมูลค่าและการจ้างงานนอกฟาร์มอย่างปลอดภัยและเท่าเทียม ภายในปี ๒๕๗๓</p>
		<p>๒.๔ สร้างหลักประกันระบบการผลิตที่ยั่งยืนและสามารถนำไปปรับใช้ในระบบการเกษตรที่สามารถเพิ่มผลผลิตและการผลิตได้ ที่ช่วยรักษาระบบนิเวศน์ ที่เพิ่มความเข้มแข็งในการรับมือกับการเปลี่ยนแปลงสภาพภูมิอากาศ สภาพอากาศที่รุนแรง ความแห้งแล้ง น้ำท่วม และภัยพิบัติอื่นๆ ที่จะทำให้เกิดการเปลี่ยนแปลงต่อคุณภาพพื้นที่และดิน ภายในปี ๒๕๗๓</p>
		<p>๒.๕ เพิ่มการลงทุนตลอดจนการยกระดับความร่วมมือระหว่างประเทศในเรื่องโครงสร้างพื้นฐานในชนบท การวิจัยเกษตรและการขยายบริการ การพัฒนาเทคโนโลยี และการทำธนาคารยีนของพืชและสัตว์ เพื่อยกระดับขีดความสามารถในการผลิตสินค้าเกษตรในประเทศกำลังพัฒนา โดยเฉพาะอย่างยิ่งในประเทศพัฒนาน้อยที่สุด</p>
		<p>๒.๖ เลือกใช้มาตรการที่สร้างหลักประกันได้ว่าตลาดโภคภัณฑ์อาหารและตลาดอนุพันธ์สามารถทำงานได้อย่างเหมาะสม และอำนวยความสะดวกในการเข้าถึงข้อมูลของตลาดและข้อมูลสำรองอาหารได้อย่างทันการณ เพื่อจำกัดความผันผวนของราคาอาหารที่รุนแรง</p>
		<p>๒.๗ แก้ไขและป้องกันการค้ากีดกันและการบิดเบือนทางการค้าในตลาดเกษตรโลก รวมถึงทางการจัดการอุดหนุนสินค้าเกษตรเพื่อการส่งออกทุกรูปแบบและมาตรการเพื่อการส่งออกทุกแบบที่ให้ผลในลักษณะเดียวกัน โดยให้เป็นไปตามอาณัติของรอบการพัฒนาโดฮา</p>

เป้าหมาย	สัญลักษณ์	เป้าประสงค์
<p>๓. สร้างหลักประกันว่าคนมีชีวิตที่มีสุขภาพดีและส่งเสริมสวัสดิภาพสำหรับทุกคนในทุกวัย (Ensure healthy lives and promote well-being for all at all ages)</p>		<p>๓.๑ ลดอัตราการตายของมารดาทั่วโลกให้ต่ำกว่า ๗๐ ต่อการเกิดมีชีพ ๑ แสนคน ภายในปี ๒๕๗๓</p> <p>๓.๒ ยุติการตายที่ป้องกันได้ของทารกแรกเกิดและเด็กอายุต่ำกว่า ๕ ปี โดยทุกประเทศมุ่งลดอัตราการตายในทารกถึง ๑๒ คน ต่อ การเกิดมีชีพ ๑,๐๐๐ คน และลดอัตราการตายในเด็กอายุต่ำกว่า ๕ ปี ลงให้ต่ำถึง ๒๕ คน ต่อการเกิดมีชีพ ๑,๐๐๐ คน ภายในปี ๒๕๗๓</p> <p>๓.๓ ยุติการแพร่กระจายของเอดส์ วัณโรค มาลาเรีย และโรคเขตร้อนที่ถูกละเลย และต่อสู้กับโรคดื้อยาต้านจุลชีพ โรคติดต่อทางน้ำ และโรคติดต่ออื่นๆ ภายในปี ๒๕๗๓</p> <p>๓.๔ ลดการตายก่อนวัยอันควรจากโรคไม่ติดต่อให้ลดลงหนึ่งในสาม ผ่านทางการป้องกันและการรักษาโรค และสนับสนุนสุขภาพจิตและความเป็นอยู่ที่ดี ภายในปี ๒๕๗๓</p> <p>๓.๕ เสริมสร้างการป้องกันและการรักษาการใช้สารในทางที่ผิด ซึ่งรวมถึงการใช้ยาเสพติดในทางที่ผิดและการใช้แอลกอฮอล์ในทางอันตราย</p>
<p>๔. สร้างหลักประกันว่าทุกคนมีการศึกษาที่มีคุณภาพอย่างครอบคลุมและเท่าเทียม และสนับสนุนโอกาสในการเรียนรู้ตลอดชีวิต (Ensure inclusive and equitable quality education and promote lifelong learning opportunities for all)</p>		<p>๔.๑ สร้างหลักประกันว่าเด็กชายและเด็กหญิงทุกคนสำเร็จ การศึกษาระดับประถมศึกษาและมัธยมศึกษาที่มีคุณภาพ เท่าเทียม และไม่มีค่าใช้จ่าย นำไปสู่ผลลัพธ์ทางการเรียนที่มีประสิทธิผล ภายในปี ๒๕๗๓</p> <p>๔.๒ สร้างหลักประกันว่าเด็กชายและเด็กหญิงทุกคนเข้าถึงการพัฒนา การดูแล และการจัดการศึกษาระดับก่อนประถมศึกษา สำหรับเด็กปฐมวัยที่มีคุณภาพ ภายในปี ๒๕๗๓ เพื่อให้เด็กเหล่านั้นมีความพร้อมสำหรับการศึกษาระดับประถมศึกษา</p> <p>๔.๓ ให้ชายและหญิงทุกคนเข้าถึงการศึกษาระดับอาชีวศึกษา อุดมศึกษา รวมถึงมหาวิทยาลัยที่มีราคาที่สามารถจ่ายได้และมีคุณภาพ ภายในปี ๒๕๗๓</p> <p>๔.๔ เพิ่มจำนวนเยาวชนและผู้ใหญ่ที่มีทักษะที่จำเป็น รวมถึงทักษะทางเทคนิคและอาชีพสำหรับการจ้างงาน การมีงานที่ดี และการเป็นผู้ประกอบการ ภายในปี ๒๕๗๓</p> <p>๔.๕ ขจัดความเหลื่อมล้ำทางเพศในการศึกษา และสร้างหลักประกันว่ากลุ่มที่เปราะบางซึ่งรวมถึงผู้พิการ ชนพื้นเมือง และเด็ก เข้าถึงการศึกษาระดับอาชีวศึกษาทุกระดับอย่างเท่าเทียม ภายในปี ๒๕๗๓</p>

เป้าหมาย	สัญลักษณ์	เป้าประสงค์
		<p>๔.๖ ขยายจำนวนทุนการศึกษาในทั่วโลกที่ให้สำหรับประเทศกำลังพัฒนาโดยเฉพาะประเทศพัฒนาน้อยที่สุด รัฐกำลังพัฒนาที่เป็นเกาะขนาดเล็ก และประเทศในแอฟริกา ในการสมัครเข้าศึกษาต่อในระดับอุดมศึกษา รวมถึงการฝึกอาชีพ และโปรแกรมด้านเทคโนโลยีสารสนเทศและการสื่อสาร ด้านเทคนิค วิศวกรรม และวิทยาศาสตร์ในประเทศพัฒนาแล้วและประเทศกำลังพัฒนาอื่นๆ ภายในปี ๒๕๖๓</p> <p>๔.๗ เพิ่มจำนวนครูที่มีคุณภาพ รวมถึงการดำเนินการผ่านทางความร่วมมือระหว่างประเทศในการฝึกอบรมครูในประเทศกำลังพัฒนา เฉพาะอย่างยิ่งในประเทศพัฒนาน้อยที่สุด และรัฐกำลังพัฒนาที่เป็นเกาะขนาดเล็ก ภายในปี ๒๕๗๓</p> <p>๔.๘ สร้างและยกระดับอุปกรณ์และเครื่องมือทางการศึกษาที่อ่อนไหวต่อเด็ก ผู้พิการ และเพศภาวะ และให้มีสภาพแวดล้อมทางการเรียนรู้ที่ปลอดภัย ปราศจากความรุนแรง ครอบคลุม และมีประสิทธิผลสำหรับทุกคน</p>
<p>๕. บรรลุความเสมอภาคระหว่างเพศและให้อำนาจของผู้หญิงและเด็กหญิงทุกคน (Achieve gender equality and empower all women and girls)</p>		<p>๕.๑ ยุติการเลือกปฏิบัติทุกรูปแบบที่มีต่อผู้หญิงและเด็กหญิงในทุกที่</p> <p>๕.๒ ขจัดความรุนแรงทุกรูปแบบที่มีต่อผู้หญิงและเด็กหญิงทั้งในที่สาธารณะและที่รโหฐาน รวมถึงการค้ามนุษย์ การกระทำทางเพศ และการแสวงประโยชน์ในรูปแบบอื่น</p> <p>๕.๓ ขจัดแนวปฏิบัติที่เป็นภัยทุกรูปแบบ อาทิ การแต่งงานในเด็กก่อนวัยอันควรโดยการบังคับ และการทำลายอวัยวะเพศหญิง</p> <p>๕.๔ ยอมรับและให้คุณค่าต่อการดูแลและการทำงานบ้านแบบไม่ได้รับค่าจ้าง โดยจัดเตรียมบริการสาธารณะ โครงสร้างพื้นฐานและนโยบายการคุ้มครองทางสังคมให้ และสนับสนุนความรับผิดชอบร่วมกันภายในครัวเรือนและครอบครัว ตามความเหมาะสมของแต่ละประเทศ</p> <p>๕.๕ สร้างหลักประกันว่าจะมีการเข้าถึงสุขภาพทางเพศและอนามัยเจริญพันธุ์และสิทธิการเจริญพันธุ์โดยถ้วนหน้า ตามที่ตกลงในแผนปฏิบัติการของการประชุมนานาชาติว่าด้วยประชากรและการพัฒนา และแผนปฏิบัติการปักกิ่งและเอกสารผลลัพธ์ของการประชุมทบทวนเหล่านั้น</p>

เป้าหมาย	สัญลักษณ์	เป้าประสงค์
		<p>-ต่อ-</p> <p>๕.๖ ดำเนินการปฏิรูปเพื่อให้ผู้หญิงมีสิทธิที่เท่าเทียมในทรัพยากรทางเศรษฐกิจ รวมทั้ง การเข้าเป็นเจ้าของที่ดิน การควบคุมที่ดินและทรัพย์สินในรูปแบบอื่น การบริการทางการเงิน การรับมรดก และทรัพยากรธรรมชาติ ตามกฎหมายของประเทศ</p> <p>๕.๗ เพิ่มพูนการใช้เทคโนโลยี โดยเฉพาะเทคโนโลยีสารสนเทศและการสื่อสารเพื่อส่งเสริมการให้อำนาจแก่ผู้หญิง</p> <p>๕.๘ เลือกใช้และเสริมความเข้มแข็งแก่นโยบายที่ดีและกฎระเบียบที่บังคับใช้ได้ เพื่อส่งเสริมความเสมอภาคระหว่างเพศและการให้อำนาจแก่ผู้หญิงและเด็กหญิงทุกคนในทุกระดับ</p>
<p>๖. สร้างหลักประกันเรื่องน้ำและการสุขาภิบาลให้มีการจัดการอย่างยั่งยืนและมีสภาพพร้อมใช้สำหรับทุกคน (Ensure availability and sustainable management of water and sanitation for all)</p>		<p>๖.๑ บรรลุเป้าหมายการให้ทุกคนเข้าถึงน้ำดื่มที่ปลอดภัยและมีราคาที่สามารถซื้อหาได้ ภายในปี ๒๕๗๓</p> <p>๖.๒ บรรลุเป้าหมายการให้ทุกคนเข้าถึงสุขอนามัยที่พอเพียงและเป็นธรรม และยุติการขับถ่ายในที่โล่ง โดยให้ความสนใจเป็นพิเศษต่อความต้องการของผู้หญิง เด็กหญิง และกลุ่มที่อยู่ใต้สถานะการณ์ที่เปราะบาง ภายในปี ๒๕๗๓</p> <p>๖.๓ ปรับปรุงคุณภาพน้ำ โดยการลดมลพิษ ขจัดสารพิษ และลดการปล่อยสารเคมีอันตรายและวัตถุอันตราย ลดสัดส่วนน้ำเสียที่ไม่ผ่านกระบวนการลงครึ่งหนึ่ง และเพิ่มการนำกลับมาใช้ใหม่และการใช้ซ้ำที่ปลอดภัยอย่างยั่งยืนทั่วโลก ภายในปี ๒๕๗๓</p> <p>๖.๔ เพิ่มประสิทธิภาพการใช้น้ำในทุกภาคส่วนและสร้างหลักประกันว่าจะมีการใช้น้ำและจัดหาน้ำที่ยั่งยืน เพื่อแก้ไขปัญหาการขาดแคลนน้ำ และลดจำนวนประชาชนที่ประสบความทุกข์จากการขาดแคลนน้ำ ภายในปี ๒๕๗๓</p> <p>๖.๕ ดำเนินการบริหารจัดการทรัพยากรน้ำแบบองค์รวมในทุกระดับ รวมถึงผ่านทางความร่วมมือระหว่างเขตแดนตามความเหมาะสม ภายในปี ๒๕๗๓</p> <p>๖.๖ ขยายความร่วมมือระหว่างประเทศและการสนับสนุนการเสริมสร้างขีดความสามารถให้แก่ประเทศกำลังพัฒนาในกิจกรรมและแผนงานที่เกี่ยวข้องกับน้ำและสุขอนามัยซึ่งรวมถึงด้านการเก็บน้ำ การขจัดเกลือ การใช้น้ำอย่างมีประสิทธิภาพ การจัดการน้ำเสีย เทคโนโลยีการนำน้ำกลับมาใช้ใหม่</p> <p>๖.๗ สนับสนุนและเพิ่มความเข้มแข็งในการมีส่วนร่วมของชุมชนท้องถิ่นในการพัฒนาการจัดการน้ำและสุขอนามัย</p>

เป้าหมาย	สัญลักษณ์	เป้าประสงค์
<p>๗. สร้างหลักประกันว่าทุกคนเข้าถึงพลังงานสมัยใหม่ในราคาที่สามารถซื้อหาได้ เชื่อถือได้ และยั่งยืน</p> <p>(Ensure access to affordable, reliable, sustainable and modern energy for all)</p>		<p>๗.๑ สร้างหลักประกันว่ามีการเข้าถึงการบริการพลังงานสมัยใหม่ในราคาที่สามารถซื้อหาได้ และเชื่อถือได้ ภายในปี ๒๕๗๓</p> <p>๗.๒ ยกระดับความร่วมมือระหว่างประเทศในการอำนวยความสะดวกในการเข้าถึงการวิจัย และเทคโนโลยีพลังงานที่สะอาด โดยรวมถึงพลังงานทดแทน ประสิทธิภาพการใช้พลังงาน และเทคโนโลยีเชื้อเพลิงฟอสซิลขั้นสูงและสะอาด และสนับสนุนการลงทุนในโครงสร้างพื้นฐานด้านพลังงานและเทคโนโลยีพลังงานที่สะอาด ภายในปี ๒๕๗๓</p> <p>๗.๓ ขยายโครงสร้างพื้นฐานและพัฒนาเทคโนโลยีสำหรับการจัดส่งบริการพลังงานที่เป็นสมัยใหม่และยั่งยืนให้โดยถ้วนหน้าในประเทศกำลังพัฒนา เฉพาะอย่างยิ่งในประเทศพัฒนาน้อยที่สุด และรัฐกำลังพัฒนาที่เป็นเกาะขนาดเล็ก ภายในปี ๒๕๗๓</p>
<p>๘. ส่งเสริมการเติบโตทางเศรษฐกิจที่ต่อเนื่อง ครอบคลุม และยั่งยืน การจ้างงานเต็มที่ และมีผลิตภาพ และการมีงานที่สมควรสำหรับทุกคน</p> <p>(Promote sustained, inclusive and sustainable economic growth, full and productive employment and decent work for all)</p>		<p>๘.๑ ทำให้การเติบโตทางเศรษฐกิจต่อหัวประชากรมีความยั่งยืนตามบริบทของประเทศ โดยเฉพาะอย่างยิ่ง ให้ผลิตภัณฑ์มวลรวมในประเทศของประเทศพัฒนาน้อยที่สุด มีการขยายตัวอย่างน้อยร้อยละ ๗ ต่อปี</p> <p>๘.๒ บรรลุการมีผลิตภาพทางเศรษฐกิจในระดับที่สูงขึ้นผ่านการทำให้หลากหลาย การยกระดับเทคโนโลยีและนวัตกรรม รวมถึงการมุ่งเน้นในภาคส่วนที่มีมูลค่าเพิ่มสูงและใช้แรงงานเข้มข้น</p> <p>๘.๓ ส่งเสริมนโยบายที่มุ่งเน้นการพัฒนาที่สนับสนุนกิจกรรมที่มีผลิตภาพ การสร้างงานที่สมควร ความเป็นผู้ประกอบการ ความสร้างสรรค์และนวัตกรรม และส่งเสริมการเกิดและการเติบโตของวิสาหกิจรายย่อย ขนาดเล็ก และขนาดกลาง ซึ่งรวมถึงผ่านทางการเข้าถึงบริการทางการเงิน</p> <p>๘.๔ ปรับปรุงประสิทธิภาพการใช้ทรัพยากรของโลกในการบริโภคและการผลิตอย่างต่อเนื่อง และพยายามที่จะไม่เชื่อมโยงระหว่างการเติบโตทางเศรษฐกิจและความเสื่อมโทรมของสิ่งแวดล้อม ซึ่งเป็นไปตามกรอบการดำเนินงาน ๑๐ ปี ว่าด้วยการผลิตและการบริโภคที่ยั่งยืนโดยมีประเทศที่พัฒนาแล้วเป็นผู้นำในการดำเนินการไปจนถึงปี ๒๕๗๓</p> <p>๘.๕ บรรลุการจ้างงานเต็มที่และมีผลิตภาพ และการมีงานที่สมควรสำหรับหญิงและชายทุกคน รวมถึงเยาวชนและผู้มีภาวะทุพพลภาพ และให้มีการจ่ายที่เท่าเทียมสำหรับงานที่มีคุณค่าเท่าเทียมกัน</p>



เป้าหมาย	สัญลักษณ์	เป้าประสงค์
		<p>-ต่อ-</p> <p>๘.๖ ลดสัดส่วนของเยาวชนที่ไม่มีงานทำ ที่ไม่มีการศึกษา และที่ไม่ได้รับการฝึกอบรม ภายในปี ๒๕๗๓</p> <p>๘.๗ ดำเนินมาตรการโดยทันทีและมีประสิทธิภาพเพื่อขจัดแรงงานบังคับ ยุติความเป็นทาสสมัยใหม่และการค้ามนุษย์ และยับยั้งและกำจัดการใช้แรงงานเด็กในรูปแบบที่เลวร้ายที่สุด ซึ่งรวมถึงการเกณฑ์และการใช้ทหารเด็ก และยุติการใช้แรงงานเด็กในทุกรูปแบบในปี ๒๕๗๘</p> <p>๘.๘ ปกป้องสิทธิแรงงานและส่งเสริมสภาพแวดล้อมในการทำงานที่ปลอดภัยและมั่นคงสำหรับผู้ทำงานทุกคน รวมถึงผู้ทำงานต่างด้าว โดยเฉพาะหญิงต่างด้าว และผู้ทำงานเสี่ยงอันตราย</p> <p>๘.๙ ออกแบบและใช้นโยบายที่ส่งเสริมการท่องเที่ยวที่ยั่งยืนที่จะสร้างงาน และส่งเสริมวัฒนธรรมและผลิตภัณฑ์ท้องถิ่น ภายในปี ๒๕๗๓</p> <p>๘.๑๐ เสริมความแข็งแกร่งของสถาบันทางการเงินภายในประเทศเพื่อส่งเสริมและขยายการเข้าถึงการธนาคาร การประกัน และบริการทางการเงินแก่ทุกคน</p> <p>๘.๑๑ เพิ่มเติมความช่วยเหลือเพื่อการค้า (Aid for Trade) สำหรับประเทศกำลังพัฒนา โดยเฉพาะอย่างยิ่งในประเทศพัฒนาน้อยที่สุด รวมถึงผ่านช่องทางของกรอบการทำงานแบบบูรณาการสำหรับความช่วยเหลือทางวิชาการที่เกี่ยวข้องกับการค้าแก่ประเทศพัฒนาน้อยที่สุด</p>
<p>๙. สร้างโครงสร้างพื้นฐานที่มีความทนทาน ส่งเสริมการพัฒนาอุตสาหกรรมที่ครอบคลุมและยั่งยืน และส่งเสริมนวัตกรรม (Build resilient infrastructure, promote inclusive and sustainable industrialization and foster innovation)</p>		<p>๙.๑ พัฒนาโครงสร้างพื้นฐานที่มีคุณภาพ เชื้อถือได้ ยั่งยืนและมีความทนทาน ซึ่งรวมถึงโครงสร้างพื้นฐานของภูมิภาคและที่ข้ามเขตแดน เพื่อสนับสนุนการพัฒนาทางเศรษฐกิจและความเป็นอยู่ที่ดีของมนุษย์ โดยมุ่งเป้าไปที่การเข้าถึงได้ในราคาที่ สามารถจ่ายได้และเท่าเทียมสำหรับทุกคน</p> <p>๙.๒ ส่งเสริมการพัฒนาอุตสาหกรรมที่ครอบคลุมและยั่งยืน และภายในปี ๒๕๗๓ ให้เพิ่มส่วนแบ่งของอุตสาหกรรมในการจ้างงานและผลิตภัณฑ์มวลรวมของประเทศ โดยให้เป็นไปตามสถานะแวดล้อมของประเทศ และให้เพิ่มส่วนแบ่งขึ้นเป็น ๒ เท่า ในประเทศพัฒนาน้อยที่สุด</p> <p>๙.๓ เพิ่มการเข้าถึงบริการทางการเงินโดยรวมถึงเครดิตในราคาที่ สามารถจ่ายได้ให้แก่อุตสาหกรรมและวิสาหกิจขนาดเล็ก โดยเฉพาะในประเทศกำลังพัฒนา และให้เพิ่มการผนวกกลุ่มเหล่านี้เข้าสู่ห่วงโซ่มูลค่าและตลาด</p>

เป้าหมาย	สัญลักษณ์	เป้าประสงค์
		<p>-ต่อ-</p> <p>๙.๔ ยกระดับโครงสร้างพื้นฐานและปรับปรุงอุตสาหกรรม เพื่อให้เกิดความยั่งยืน โดยเพิ่มประสิทธิภาพการใช้ทรัพยากร และการใช้เทคโนโลยีและกระบวนการทางอุตสาหกรรมที่สะอาดและเป็นมิตรต่อสิ่งแวดล้อมมากขึ้น โดยทุกประเทศ ดำเนินการตามขีดความสามารถของแต่ละประเทศ ภายในปี ๒๕๗๓</p> <p>๙.๕ การเพิ่มการเข้าถึงเทคโนโลยีด้านข้อมูลและการสื่อสาร และพยายามที่จะจัดให้มีการเข้าถึงอินเทอร์เน็ตโดยถ้วนหน้า และในราคาที่สมารถจ่ายได้ สำหรับประเทศพัฒนาน้อยที่สุด ภายในปี ๒๕๗๓</p>
<p>๑๐. ลดความไม่เสมอภาคภายในและระหว่างประเทศ (Reduce inequality within and among countries)</p>		<p>๑๐.๑ ให้บรรลุอย่างต่อเนื่องและคงการเติบโตของรายได้ในกลุ่มประชากรร้อยละ ๔๐ ที่ยากจนที่สุด ในอัตราที่สูงกว่าค่าเฉลี่ยของประเทศ ภายในปี ๒๕๗๓</p> <p>๑๐.๒ ให้อำนาจและส่งเสริมความครอบคลุมด้านสังคม เศรษฐกิจและการเมืองสำหรับทุกคน โดยไม่คำนึงถึงอายุ เพศ ความบกพร่องทางร่างกาย เชื้อชาติ ชาติพันธุ์ แหล่งกำเนิด ศาสนา หรือสถานะทางเศรษฐกิจหรืออื่นๆ ภายในปี ๒๕๗๓</p> <p>๑๐.๓ สร้างหลักประกันว่าจะมีโอกาสที่เท่าเทียมและลดความไม่เสมอภาคของผลลัพธ์ รวมถึงโดยการขจัดกฎหมาย นโยบาย และแนวทางปฏิบัติที่เลือกปฏิบัติ และส่งเสริมการออกกฎหมาย นโยบาย และการกระทำที่เหมาะสมในเรื่องนี้</p> <p>๑๐.๔ สร้างหลักประกันว่าจะมีตัวแทนและเสียงสำหรับประเทศกำลังพัฒนาในการตัดสินใจของสถาบันทางเศรษฐกิจ และการเงินระหว่างประเทศเพิ่มมากขึ้น เพื่อให้สถาบันมีประสิทธิผล เชื่อถือได้ มีความรับผิดชอบ และชอบธรรมมากขึ้น</p> <p>๑๐.๕ อำนวยความสะดวกในการอพยพและเคลื่อนย้ายคนให้เป็นไปด้วยความสงบ ปลอดภัยเป็นไปตามระเบียบ และมีความรับผิดชอบ รวมถึงผ่านทางการดำเนินงานตามนโยบายด้านการอพยพที่มีการวางแผนและการจัดการที่ดี</p> <p>๑๐.๖ ดำเนินการตามหลักการปฏิบัติที่เป็นพิเศษและแตกต่างสำหรับประเทศกำลังพัฒนา เฉพาะอย่างยิ่งประเทศพัฒนาน้อยที่สุด โดยเป็นไปตามความตกลงองค์การการค้าโลก</p>

เป้าหมาย	สัญลักษณ์	เป้าประสงค์
		<p>-ต่อ-</p> <p>๑๐.๗ สนับสนุนการให้ความช่วยเหลือเพื่อการพัฒนาอย่างเป็นทางการและการไหลของเงินซึ่งรวมถึงการลงทุนโดยตรงจากต่างประเทศ ไปยังรัฐที่มีความจำเป็นมากที่สุด โดยเฉพาะอย่างยิ่ง ประเทศกำลังพัฒนาน้อยที่สุด ประเทศในแอฟริกา รัฐกำลังพัฒนาที่เป็นเกาะขนาดเล็ก และประเทศกำลังพัฒนาที่ไม่มีทางออกสู่ทะเล โดยให้เป็นไปตามแผนและแผนงานของประเทศเหล่านั้น</p> <p>๑๐.๘ ลดค่าใช้จ่ายในการทำธุรกรรมของการส่งเงินกลับประเทศของผู้อพยพ (migrant remittance) ให้ต่ำกว่าร้อยละ ๓ และขจัดการชำระเงินระหว่างประเทศ (remittance corridors) ที่มีค่าใช้จ่ายสูงกว่าร้อยละ ๕ ภายในปี ๒๕๗๓</p> <p>๑๐.๙ เลือกลงนโยบาย โดยเฉพาะนโยบายการคลัง ค่าจ้าง และการคุ้มครองทางสังคม และให้บรรลุความเสมอภาคยิ่งขึ้นอย่างต่อเนื่อง</p>
<p>๑๑. ทำให้เมืองและการตั้งถิ่นฐานของมนุษย์มีความปลอดภัย ทัวถึงพร้อมรับการเปลี่ยนแปลงและยั่งยืน (Make cities and human settlements inclusive, safe, resilient and sustainable)</p>		<p>๑๑.๑ สร้างหลักประกันว่าจะมีการเข้าถึงที่อยู่อาศัยและบริการพื้นฐานที่พอเพียงปลอดภัย และในราคาที่สมเหตุสมผลได้ และยกระดับชุมชนแออัด ภายในปี ๒๕๗๓</p> <p>๑๑.๒ จัดให้มีการเข้าถึงระบบคมนาคมขนส่งที่ยั่งยืน เข้าถึงได้ ปลอดภัย ในราคาที่สมเหตุสมผลได้ สำหรับทุกคน พัฒนาความปลอดภัยทางถนน โดยการขยายการขนส่งสาธารณะ และคาน้ำ เป็นพิเศษถึงกลุ่มคนที่อยู่ในสถานการณ์ที่เปราะบาง ผู้หญิง เด็ก ผู้มีความบกพร่องทางร่างกาย และผู้สูงอายุ ภายในปี ๒๕๗๓</p> <p>๑๑.๓ ยกระดับการพัฒนาเมืองและขีดความสามารถให้ครอบคลุมและยั่งยืน เพื่อการวางแผนและการบริหารจัดการ การตั้งถิ่นฐานของมนุษย์อย่างมีส่วนร่วม บูรณาการและยั่งยืน ในทุกประเทศ ภายในปี ๒๕๗๓</p> <p>๑๑.๔ ลดจำนวนการตายและจำนวนคนที่ได้รับผลกระทบและลดการสูญเสียโดยตรงทางเศรษฐกิจที่เกี่ยวข้องกับผลิตภัณฑ์มวลรวมภายในประเทศของโลกที่เกิดจากภัยพิบัติ ซึ่งรวมถึงภัยพิบัติที่เกี่ยวข้องกับน้ำ โดยมุ่งเป้าปกป้องคนจนและคนที่อยู่ในสถานการณ์ที่เปราะบาง ภายในปี ๒๕๗๓</p> <p>๑๑.๕ จัดให้มีการเข้าถึงพื้นที่สาธารณะสีเขียว ที่ปลอดภัย ครอบคลุมและเข้าถึงได้ โดยถ้วนหน้า โดยเฉพาะผู้หญิง เด็ก คนชรา และผู้มีความบกพร่องทางร่างกาย ภายในปี ๒๕๗๓</p>

เป้าหมาย	สัญลักษณ์	เป้าประสงค์
		<p>๑๑.๖ สนับสนุนการเชื่อมโยงทางเศรษฐกิจ สังคม และสิ่งแวดล้อมในทางบวาระหว่างพื้นที่เมือง รอบเมือง และชนบท โดยการเสริมความแข็งแกร่งของการวางแผนการพัฒนาในระดับชาติและระดับภูมิภาค</p> <p>๑๑.๗ สนับสนุนประเทศพัฒนาน้อยที่สุด รวมถึงผ่านทางความช่วยเหลือทางการเงินและวิชาการในการสร้างอาคารที่ยั่งยืน และทนทานโดยใช้วัสดุท้องถิ่น</p>
<p>๑๒. สร้างหลักประกันให้มีแบบแผนการผลิตและการบริโภคที่ยั่งยืน (Ensure sustainable consumption and production patterns)</p>		<p>๑๒.๑ ดำเนินการให้เป็นผลตามกรอบการดำเนินงานระยะ ๑๐ ปี ว่าด้วยการผลิตและการบริโภคที่ยั่งยืน ทุกประเทศนำไปปฏิบัติโดยประเทศที่พัฒนาแล้วเป็นผู้นำ โดยคำนึงถึงการพัฒนาและขีดความสามารถของประเทศกำลังพัฒนา</p> <p>๑๒.๒ บรรลุการจัดการที่ยั่งยืนและการใช้ทรัพยากรทางธรรมชาติอย่างมีประสิทธิภาพ ภายในปี ๒๕๗๓</p> <p>๑๒.๓ ลดขยะเศษอาหารของโลกลงครึ่งหนึ่งในระดับค้าปลีกและผู้บริโภค และลดการสูญเสียอาหารจากระบบการผลิตและห่วงโซ่อุปทาน รวมถึงการสูญเสียหลังการเก็บเกี่ยว ภายในปี ๒๕๗๓</p> <p>๑๒.๔ บรรลุเรื่องการจัดการสารเคมีและของเสียทุกชนิดตลอดวงจรชีวิตของสิ่งเหล่านั้นด้วยวิธีที่เป็นมิตรต่อสิ่งแวดล้อม ตามกรอบความร่วมมือระหว่างประเทศที่ตกลงกันแล้ว และลดการปลดปล่อยสิ่งเหล่านั้นออกสู่อากาศ น้ำ และดินอย่างมีนัยสำคัญ เพื่อจะลดผลกระทบทางลบต่อสุขภาพของมนุษย์และสิ่งแวดล้อมให้มากที่สุด ภายในปี ๒๕๗๓</p> <p>๑๒.๕ ลดการเกิดของเสียโดยให้มีการป้องกัน การลดปริมาณการใช้ซ้ำ และการนำกลับมาใช้ใหม่ ภายในปี ๒๕๗๓</p> <p>๑๒.๖ สนับสนุนให้บริษัท โดยเฉพาะบริษัทข้ามชาติและบริษัทขนาดใหญ่ รับแนวปฏิบัติที่ยั่งยืนไปใช้ และผนวกข้อมูลด้านความยั่งยืนลงในวงจรการรายงานของบริษัทเหล่านั้น</p> <p>๑๒.๗ พัฒนาและดำเนินการใช้เครื่องมือเพื่อจะติดตามตรวจสอบผลกระทบของการพัฒนาที่ยั่งยืนสำหรับการท่องเที่ยวที่ยั่งยืนที่สร้างงานและส่งเสริมวัฒนธรรมและผลิตภัณฑ์ท้องถิ่น</p>

เป้าหมาย	สัญลักษณ์	เป้าประสงค์
<p>๑๓. ปฏิบัติการอย่างเร่งด่วนเพื่อต่อสู้กับการเปลี่ยนแปลงสภาพภูมิอากาศและผลกระทบที่เกิดขึ้น (Take urgent action to combat climate change and its impacts)</p>		<p>๑๓.๑ เสริมภูมิคุ้มกันและขีดความสามารถในการปรับตัวต่ออันตรายและภัยพิบัติทางธรรมชาติที่เกี่ยวข้องกับภูมิอากาศในทุกประเทศ</p> <p>๑๓.๒ บูรณาการมาตรการด้านการเปลี่ยนแปลงสภาพภูมิอากาศในนโยบาย ยุทธศาสตร์ และการวางแผนระดับชาติ</p> <p>๑๓.๓ พัฒนาการศึกษ การสร้างความตระหนักรู้ และขีดความสามารถของมนุษย์และของสถาบันในเรื่องการลดปัญหาการเปลี่ยนแปลงสภาพภูมิอากาศ การปรับตัว การลดผลกระทบ การเตือนภัยล่วงหน้า</p> <p>๑๓.๔ ส่งเสริมกลไกที่จะเพิ่มขีดความสามารถในการวางแผนและการบริหารจัดการที่เกี่ยวข้องกับการเปลี่ยนแปลงสภาพภูมิอากาศอย่างมีประสิทธิภาพในประเทศพัฒนาน้อยที่สุด และให้ความสำคัญต่อผู้หญิง เยาวชน และชุมชนท้องถิ่นและชายขอบ</p>
<p>๑๔. อนุรักษ์และใช้ประโยชน์จากมหาสมุทร ทะเลและทรัพยากรทางทะเลและทรัพยากรทางทะเลอย่างยั่งยืนเพื่อการพัฒนาที่ยั่งยืน (Conserve and sustainably use the oceans, seas and marine resources for sustainable development)</p>		<p>๑๔.๑ ป้องกันและลดมลพิษทางทะเลทุกประเภทอย่างมีนัยสำคัญ โดยเฉพาะจากกิจกรรมบนแผ่นดิน รวมถึงเศษซากขยะในทะเลและมลพิษจากธาตุอาหาร (nutrient pollution) ภายในปี ๒๕๗๘</p> <p>๑๔.๒ เพิ่มความรู้ทางวิทยาศาสตร์ พัฒนาขีดความสามารถในการวิจัย และถ่ายทอดเทคโนโลยีทางทะเล โดยคำนึงถึงหลักเกณฑ์และแนวปฏิบัติเกี่ยวกับการถ่ายทอดเทคโนโลยีทางทะเลของคณะกรรมการสมุทรศาสตร์ระหว่างรัฐบาล เพื่อจะพัฒนาคุณภาพมหาสมุทรและเพิ่มพูนให้ความหลากหลายทางชีวภาพในทะเลมีส่วนสนับสนุนการพัฒนาของประเทศกำลังพัฒนามากขึ้น เฉพาะอย่างยิ่งในรัฐกำลังพัฒนาที่เป็นเกาะขนาดเล็กและประเทศพัฒนาน้อยที่สุด</p> <p>๑๔.๓ เพิ่มพูนการอนุรักษ์และการใช้มหาสมุทรและทรัพยากรเหล่านั้นอย่างยั่งยืน โดยการดำเนินการให้เกิดผลตามกฎหมายระหว่างประเทศตามที่สะท้อนใน UNCLOS ซึ่งเป็นกรอบทางกฎหมายสำหรับการอนุรักษ์และการใช้มหาสมุทรและทรัพยากรเหล่านั้นอย่างยั่งยืน ตามที่ระบุในย่อหน้าที่ ๑๕๘ ของเอกสาร The Future We Want</p>

เป้าหมาย	สัญลักษณ์	เป้าประสงค์
<p>๑๕. ปกป้อง ป่าไม้ และ สัตว์บนบกอย่างยั่งยืน นิเวศบนบกอย่างยั่งยืน จัดการป่าไม้อย่างยั่งยืน ต่อสู้การกลายสภาพเป็น ทะเลทราย หยุดการเสื่อมโทรมของที่ดินและพื้น สภาพกลับมาใหม่ และ หยุดการสูญเสียความ หลากหลายทางชีวภาพ (Protect, restore and promote sustainable use of terrestrial ecosystems, sustainably manage forests, combat desertification, and halt and reverse land degradation and halt biodiversity loss)</p>		<p>๑๕.๑ ส่งเสริมการดำเนินการด้านการบริหารจัดการป่าไม้ทุก ประเภทอย่างยั่งยืน หยุดยั้งการตัดไม้ทำลายป่า ป่าไม้ที่ เสื่อมโทรม และเพิ่มการปลูกป่าและฟื้นฟูป่าทั่วโลก ภายในปี ๒๕๗๓</p> <p>๑๕.๒ สร้างหลักประกันว่าจะมีการอนุรักษ์ระบบนิเวศภูเขา และความหลากหลายทางชีวภาพของระบบนิเวศเหล่านั้น เพื่อ จะเพิ่มพูนขีดความสามารถของระบบนิเวศเหล่านั้นที่จะให้ ผลประโยชน์อันสำคัญต่อการพัฒนาที่ยั่งยืน ภายในปี ๒๕๗๓</p> <p>๑๕.๓ สร้างหลักประกันว่าจะมีการแบ่งปันผลประโยชน์ที่เกิด จากการใช้ประโยชน์ทรัพยากรพันธุกรรมอย่างเท่าเทียมและ ยุติธรรม และส่งเสริมเข้าถึงทรัพยากรเหล่านั้นอย่าง เหมาะสม</p> <p>๑๕.๔ ระดมและเพิ่มทรัพยากรทางการเงินจากทุกแหล่งเพื่อ การอนุรักษ์และการใช้ความหลากหลายทางชีวภาพและระบบ นิเวศอย่างยั่งยืน</p> <p>๑๕.๖ เพิ่มพูนการสนับสนุนในระดับโลกสำหรับความพยายาม ที่จะต่อสู้กับการล่า การเคลื่อนย้ายชนิดพันธุ์คุ้มครอง รวมถึง โดยการเพิ่มขีดความสามารถของชุมชนท้องถิ่น</p>
<p>๑๖. ส่งเสริมสังคมที่สงบ สันติและครอบคลุม เพื่อ การพัฒนาที่ยั่งยืน ให้ทุก คนเข้าถึงความยุติธรรม และสร้างสถาบันที่มี ประสิทธิภาพ รับผิดชอบ และครอบคลุมในทุก ระดับ (Promote peaceful and inclusive societies for sustainable development, provide access to justice for all and build effective, accountable and inclusive institutions at all levels)</p>		<p>๑๖.๑ ลดความรุนแรงทุกรูปแบบและอัตราการตายที่เกี่ยวข้อง ในทุกแห่งให้ลดลงอย่างมีนัยสำคัญ</p> <p>๑๖.๒ ยุติการข่มเหง การใช้หาประโยชน์อย่างไม่ถูกต้อง การค้ามนุษย์ และความรุนแรงและการทรมานทุกรูปแบบที่มี ต่อเด็ก</p> <p>๑๖.๓ ส่งเสริมนิติธรรมทั้งในระดับชาติและระหว่างประเทศ และสร้างหลักประกันว่าจะมีการเข้าถึงความยุติธรรมอย่างเท่า เทียมแก่ทุกคน</p> <p>๑๖.๔ ลดการทุจริตในตำแหน่งหน้าที่และการรับสินบนทุก รูปแบบ</p> <p>๑๖.๕ พัฒนาสถาบันที่มีประสิทธิภาพ มีความรับผิดชอบ และ โปร่งใสในทุกระดับ</p> <p>๑๖.๖ เสริมความแข็งแกร่งของสถาบันระดับชาติที่เกี่ยวข้อง โดยรวมถึงกระทำผ่านทางความร่วมมือระหว่างประเทศ เพื่อ สร้างขีดความสามารถในทุกระดับ โดยเฉพาะในประเทศกำลัง พัฒนา เพื่อจะป้องกันความรุนแรงและต่อสู้กับการก่อการร้าย และอาชญากรรม</p>

เป้าหมาย	สัญลักษณ์	เป้าประสงค์
<p>๑๗. เสริมความเข้มแข็งให้แก่งlobal การดำเนินงานและฟื้นฟูสภาพหุ้นส่วนความร่วมมือระดับโลกสำหรับการพัฒนาที่ยั่งยืน (Strengthen the means of implementation and revitalize the Global Partnership for Sustainable Development)</p>		<p>๑๗.๑ เสริมความแข็งแกร่งของการระดมทรัพยากรภายในประเทศ โดยรวมถึงผ่านทางการสนับสนุนระหว่างประเทศไปยังประเทศกำลังพัฒนา เพื่อพัฒนาขีดความสามารถภายในประเทศในการเก็บภาษีและรายได้อื่นๆ ของรัฐ</p>
		<p>๑๗.๒ ยกกระดับความสอดคล้องเชิงนโยบายเพื่อการพัฒนาที่ยั่งยืน</p>
		<p>๑๗.๓ เคารพพื้นที่ที่ทางนโยบายและความเป็นผู้นำของแต่ละประเทศที่จะสร้างและดำเนินงานตามนโยบายเพื่อการขจัดความยากจนและการพัฒนาที่ยั่งยืน</p>
		<p>๑๗.๔ สนับสนุนการส่งเสริมหุ้นส่วนความร่วมมือระหว่างภาครัฐ ภาครัฐ-ภาคเอกชน และประชาสังคม โดยสร้างบนประสบการณ์และกลยุทธ์ด้านทรัพยากรของหุ้นส่วน</p>
		<p>๑๗.๕ ทำให้เกิดการดำเนินการในเวลาที่เหมาะสมในเรื่องการเข้าถึงตลาดปลอดภาษีและปลอดการจำกัดปริมาณในระยะยาวสำหรับประเทศพัฒนาน้อยที่สุด โดยให้สอดคล้องกับการตัดสินใจขององค์การการค้าโลก โดยรวมถึงการสร้างหลักประกันว่ากว่าด้วยแหล่งกำเนิดสินค้าที่มีการให้สิทธิพิเศษทางการค้าที่ใช้กับประเทศพัฒนาน้อยที่สุดจะมีความโปร่งใสและเรียบง่าย และมีส่วนช่วยอำนวยความสะดวกในการเข้าถึงตลาด</p>
		<p>๑๗.๖ ให้ธนาคารเทคโนโลยีและกลไกการเสริมสร้างขีดความสามารถด้านวิทยาศาสตร์ เทคโนโลยีและนวัตกรรมสำหรับประเทศพัฒนาน้อยที่สุด ทำงานได้อย่างเต็มที่ภายในปี ๒๕๖๐ และเพิ่มพูนการใช้เทคโนโลยีสนับสนุนที่สำคัญ</p>
		<p>๑๗.๗ ส่งเสริมระบบการค้าพหุภาคีที่เป็นสากล มีกติกา เปิดกว้าง ไม่เลือกปฏิบัติ และเสมอภาค ภายใต้องค์การการค้าโลก โดยรวมถึงผ่านการสิ้นสุดการเจรจาภายใต้วาระการพัฒนารอบโดฮา</p>

๒.๓.๔ ประเด็นการพัฒนากลุ่มจังหวัด/ภาค

ประเด็นการพัฒนาของกลุ่มจังหวัดภาคเหนือตอนบน ๒

(๑) ประเด็นการพัฒนาที่ ๑ : การท่องเที่ยวสร้างสรรค์

เป้าประสงค์

เพิ่มขีดความสามารถของบุคลากรและทรัพยากรในการดำเนินงานด้านการท่องเที่ยวเพื่อฟื้นฟูและให้สามารถปรับตัวภายใต้การเปลี่ยนแปลง ผ่านการพัฒนาโครงสร้างพื้นฐาน การพัฒนาบุคลากรและการประชาสัมพันธ์เชิงรุก

ตัวชี้วัดและค่าเป้าหมาย

จำนวนผู้เยี่ยมเยือนกลุ่มจังหวัดภาคเหนือตอนบน ๒ เพิ่มขึ้นร้อยละ ๕

แนวทางการพัฒนา

- พัฒนาศักยภาพด้านการท่องเที่ยวทั้งเชิงศิลปวัฒนธรรม เชิงนิเวศ และเชิงสุขภาพ
 - ปรับปรุงโครงสร้างพื้นฐานที่เชื่อมโยงแหล่งท่องเที่ยว
 - พัฒนาและเพิ่มมูลค่าสินค้าและบริการท่องเที่ยว
 - ส่งเสริมกิจกรรมด้านการท่องเที่ยวที่ส่งเสริมอัตลักษณ์อันโดดเด่นด้านศิลปวัฒนธรรม ของกลุ่มจังหวัดภาคเหนือตอนบน ๒
- พัฒนาศักยภาพของบุคลากรด้านการท่องเที่ยวให้ได้มาตรฐานสากล โดยการมีส่วนร่วมของชุมชนเพื่อขับเคลื่อนการท่องเที่ยวเชิงสร้างสรรค์
- ส่งเสริมการตลาด ประชาสัมพันธ์แหล่งท่องเที่ยวผ่านรูปแบบการตลาดที่น่าสนใจเข้าถึงกลุ่มเป้าหมายหลักด้านการท่องเที่ยวของภูมิภาค

(๒) ประเด็นการพัฒนาที่ ๒ : เกษตรและอุตสาหกรรมเกษตรมูลค่าสูง

เป้าประสงค์

ยกระดับเกษตรปลอดภัยให้เป็นเกษตรอินทรีย์ ส่งเสริมพืชเศรษฐกิจที่มีมูลค่าสูง และพัฒนาคุณภาพมาตรฐานของสินค้าเกษตรและผลิตภัณฑ์จากผลิตผลทางการเกษตรเพื่อเพิ่มมูลค่า รวมถึงสร้างช่องทางการตลาด สำหรับสินค้าเกษตรสำหรับการบริโภคภายในประเทศและการส่งออก

ตัวชี้วัดและค่าเป้าหมาย

อัตราการขยายตัวภาคการเกษตรในกลุ่มจังหวัดภาคเหนือตอนบน ๒ เพิ่มขึ้นร้อยละ ๑.๕

แนวทางการพัฒนา

- พัฒนาฐานข้อมูลด้านการเกษตรให้มีประสิทธิภาพต่อการวางแผนการผลิตและการตลาด
- ส่งเสริมความรู้และพัฒนาศักยภาพเกษตรกรในการบริหารจัดการสินค้าเกษตรปลอดภัยสู่เกษตรอินทรีย์
- ส่งเสริมการแปรรูปสินค้าเกษตรและพืชเศรษฐกิจโดยใช้นวัตกรรมเทคโนโลยี ในการยกระดับสินค้าการเกษตรและพืชเศรษฐกิจให้มีมูลค่าสูง
- พัฒนาและขยายช่องทางการตลาดสินค้าเกษตรกลุ่มจังหวัดอย่างมีประสิทธิภาพ

(๓) ประเด็นการพัฒนาที่ ๓ : การค้า การลงทุน เศรษฐกิจเพิ่มมูลค่า

เป้าประสงค์

เพิ่มขีดความสามารถในการแข่งขันของบุคลากรและทรัพยากรในการดำเนินงานภาคการค้า การลงทุน ผ่านการพัฒนาโครงสร้างพื้นฐาน การจัดทำฐานข้อมูลการปรับใช้เทคโนโลยี ตลอดจนการสร้างเครือข่ายกับภาคส่วนที่เกี่ยวข้อง เพื่อเพิ่มการลงทุนในรูปแบบใหม่

ตัวชี้วัดและค่าเป้าหมาย

อัตราการขยายตัวของมูลค่าการลงทุนในธุรกิจด้านการค้า ในกลุ่มจังหวัดภาคเหนือตอนบน ๒ เพิ่มขึ้นไม่ต่ำกว่าร้อยละ ๕

แนวทางการพัฒนา

๑. ส่งเสริมการขับเคลื่อนการค้าชายแดนโดยสร้างสภาพแวดล้อมของด่านการค้าชายแดนให้เอื้อต่อการค้าชายสินค้าและบริการ สนับสนุนการขับเคลื่อนระเบียงเศรษฐกิจภาคเหนือ
๒. ยกระดับผู้ประกอบการ SMEs เพื่อสามารถเชื่อมโยงกับ Supply Chain ของธุรกิจขนาดใหญ่ได้ และสนับสนุนการรวมกลุ่มทางการค้า เพื่อเพิ่มศักยภาพการแข่งขัน
๓. พัฒนาศักยภาพผู้ผลิตและผู้ประกอบการผลิตภัณฑ์ชุมชนและสร้างมูลค่าผลิตภัณฑ์ชุมชนที่มีอัตลักษณ์โดดเด่นให้เป็นที่รู้จักสู่สากล รวมถึงยกระดับผลิตภัณฑ์ชุมชนสู่แพชั่นล้านนาตะวันออก
๔. พัฒนาศักยภาพแรงงานรองรับระบบโลจิสติกส์ ทุกรูปแบบ ทั้งทางถนน ทางราง ทางน้ำ และทางอากาศ ในพื้นที่กลุ่มจังหวัดภาคเหนือตอนบน ๒
๕. ขยายช่องทางการค้า การลงทุน ทั้งในและต่างประเทศ ส่งเสริมการตลาดกับกลุ่มผู้บริโภค

(๔) ประเด็นการพัฒนาที่ ๔ : ทรัพยากรธรรมชาติและสิ่งแวดล้อมยั่งยืน

เป้าประสงค์

เพิ่มพื้นที่สีเขียว และสร้างเครือข่ายเตือนภัยด้านสิ่งแวดล้อมในทุกระดับเพื่อป้องกันสาธารณภัย ที่อาจจะเกิดขึ้น

ตัวชี้วัดและค่าเป้าหมาย

๑. จำนวนจุดความร้อน (Hot Spot) ในพื้นที่กลุ่มจังหวัดภาคเหนือตอนบน ๒ ลดลงเมื่อเทียบกับค่าเฉลี่ยย้อนหลัง ๓ ปี ร้อยละ ๒๐
๒. จำนวนเครือข่ายความร่วมมือในการอนุรักษ์ พื้นที่ฟู การเฝ้าระวัง และเตือนภัยด้านทรัพยากรธรรมชาติและสิ่งแวดล้อม เพิ่มขึ้นร้อยละ ๕

แนวทางการพัฒนา

๑. เพิ่มพื้นที่สีเขียว และส่งเสริมการรักษาป่าภายในกลุ่มจังหวัดภาคเหนือตอนบน ๒
๒. ปลุกจิตสำนึก สร้างเครือข่ายการมีส่วนร่วมของประชาชน และสร้างการรับรู้ในการอนุรักษ์ทรัพยากรธรรมชาติและสิ่งแวดล้อม รวมถึงการป้องกันสาธารณภัยในพื้นที่กลุ่มจังหวัด
๓. ส่งเสริมอาชีพให้ประชาชนลดการเผาป่าและเผาเศษวัสดุทางการเกษตร
๔. สร้างฝาย/ ทำแนวกันไฟ
๕. ส่งเสริมการใช้เทคโนโลยีในการป้องกันและแก้ไขปัญหาไฟป่า
๖. การนาระบบเตือนภัยพิบัติมาใช้ในพื้นที่

๒.๓.๕ ประเด็นการพัฒนาจังหวัด

ประเด็นการพัฒนาจังหวัด

๑) ประเด็นการพัฒนา

ประเด็นการพัฒนาที่ ๑ การสร้างมูลค่าเพิ่มด้านการท่องเที่ยวเชิงสร้างสรรค์โดยดำรงฐานวัฒนธรรมล้านนา

ประเด็นการพัฒนาที่ ๒ การส่งเสริมการผลิตและพัฒนานวัตกรรมเพื่อยกระดับสินค้าเกษตรเชิงสร้างสรรค์ภายใต้แนวทางการพัฒนาที่ยั่งยืน

ประเด็นการพัฒนาที่ ๓ การพัฒนาเศรษฐกิจสร้างสรรค์ด้านการค้า การลงทุน การบริการ และโลจิสติกส์

ประเด็นการพัฒนาที่ ๔ การจัดการทรัพยากรธรรมชาติและสิ่งแวดล้อมอย่างสร้างสรรค์ดำรงความสมบูรณ์และยั่งยืน

ประเด็นการพัฒนาที่ ๕ การพัฒนาคุณภาพชีวิต ทรัพยากรมนุษย์และความมั่นคงเพื่อส่งเสริมสังคมสร้างสรรค์

๒) เป้าหมายการพัฒนาจังหวัด

**“เชียงรายเมืองท่องเที่ยวสร้างสรรค์ วิถีถิ่นร่วมสมัย
เกษตรกรรมมูลค่าสูง สิ่งแวดล้อมสมดุล มุ่งสู่ความยั่งยืน”**

คำอธิบายเป้าหมายในการพัฒนาจังหวัดเชียงรายต้องการให้พัฒนาจังหวัดเชียงรายเป็น เมืองท่องเที่ยวสร้างสรรค์ที่รักษาสมดุลระหว่างอารยะทางวัฒนธรรมล้านนา คุณค่าเฉพาะถิ่น ศิลปะหัตถกรรม ประติมากรรมประเพณีวัฒนธรรม ภูมิปัญญาท้องถิ่น กับวิถีถิ่นร่วมสมัย อีกทั้งต้องการส่งเสริมให้ภาคเกษตรกรรมซึ่งเป็นสาขาเศรษฐกิจที่ประชาชนในจังหวัดเชียงรายประกอบอาชีพมากที่สุด มีมูลค่าสูงและเป็นมิตรต่อสิ่งแวดล้อมเพื่อให้ประชาชนในจังหวัดเชียงรายมีความสุข มีความอยู่ดีกินดี สุดท้ายจึงทำให้เกิดการพัฒนาอย่างยั่งยืน

เป้าหมายและแนวทางการพัฒนาจังหวัด

ประเด็นการพัฒนาที่ ๑ การสร้างมูลค่าเพิ่มด้านการท่องเที่ยวเชิงสร้างสรรค์โดยดำรงฐานวัฒนธรรมล้านนา

เป้าหมาย

๑. จำนวนแหล่งท่องเที่ยวเชิงสร้างสรรค์เพิ่มขึ้น
๒. จำนวนของสถานประกอบการด้านการท่องเที่ยวได้รับมาตรฐานเพิ่มขึ้น
๓. จำนวนโครงสร้างพื้นฐานด้านคมนาคมเพื่อเข้าสู่แหล่งท่องเที่ยว สำคัญได้รับการพัฒนา

แนวทางการพัฒนา



ประเด็นการพัฒนาที่ ๒ การส่งเสริมการผลิตและพัฒนานวัตกรรมเพื่อยกระดับสินค้าเกษตรเชิงสร้างสรรค์ ภายใต้แนวทางการพัฒนาที่ยั่งยืน

เป้าหมาย

๑. ร้อยละของรายได้เงินสดสุทธิทางการเกษตร (ครัวเรือนเกษตรกร) เพิ่มขึ้น
๒. จำนวนผลงานนวัตกรรมสินค้าเกษตรเชิงสร้างสรรค์เพิ่มขึ้น
๓. จำนวนกลุ่มเกษตรกร/วิสาหกิจ/SMEs ผลิตภัณฑ์ชา กาแฟและสมุนไพร ที่ได้รับการส่งเสริมยกระดับสู่เกษตรมูลค่าสูงเชิงสร้างสรรค์

แนวทางการพัฒนา



ประเด็นการพัฒนาที่ ๓ การพัฒนาเศรษฐกิจสร้างสรรค์ด้านการค้า การลงทุน การบริการ และ โลจิสติกส์

เป้าหมาย

1. จำนวนสินค้าเชิงรายได้ที่ได้รับ การยกระดับจากมาตรฐาน ระดับประเทศ (T๒) สู่มาตรฐาน ระดับสากล (T๑)
2. จำนวนสินค้าเชิงรายได้ที่ได้รับการยกระดับจากมาตรฐาน OTOP ๔ ดาว (T๓) สู่มาตรฐานระดับประเทศ

แนวทางการพัฒนา



ประเด็นการพัฒนาที่ ๔ การจัดการทรัพยากรธรรมชาติและสิ่งแวดล้อมอย่างสร้างสรรค์ดำรงความสมบูรณ์และยั่งยืน

เป้าหมาย

1. จำนวนพื้นที่สีเขียวที่ได้รับ การฟื้นฟูและสร้างใหม่ (ไร่)
2. ร้อยละการเกิดจุดความร้อน(Hotspots) ลดลงจากค่าเฉลี่ย ๓ ปีที่ผ่านมา
3. จำนวนแหล่งน้ำที่ได้รับการพัฒนาและฟื้นฟู

แนวทางการพัฒนา



ประเด็นการพัฒนาที่ ๕ การพัฒนาคุณภาพชีวิต ทรัพยากรมนุษย์และความมั่นคงเพื่อส่งเสริมสังคมสร้างสรรค์
เป้าหมาย

๑. จำนวนประชาชนที่ได้รับการส่งเสริมการเรียนรู้ตลอดชีวิต
๒. จำนวนแกนนำประชาชนที่ได้รับการพัฒนาศักยภาพในการสร้างความปลอดภัยในชีวิตและทรัพย์สิน
๓. จำนวนประชาชนที่มีปัญหาทางสังคม ได้รับการพัฒนาคุณภาพชีวิต

แนวทางการพัฒนา



๒.๓.๖ ประเด็นการพัฒนาที่ท้องถิ่นขององค์กรปกครองส่วนท้องถิ่นในระดับจังหวัด
วิสัยทัศน์

“เชียงใหม่สุขภาพดี วิถีน่ายล ประชาชนมีความสุขอย่างยั่งยืน”

ยุทธศาสตร์ที่ ๑ การสร้างมูลค่าเพิ่มด้านการท่องเที่ยวเชิงสร้างสรรค์โดยดำรงฐานวัฒนธรรมล้านนา

กลยุทธ์ที่ ๑.๑ ส่งเสริมและพัฒนาแหล่งท่องเที่ยวเชิงวัฒนธรรม เชิงนิเวศ และเชิงสุขภาพ ให้เชียงใหม่ได้ทั้งปี มีดีทุกเดือน

กลยุทธ์ที่ ๑.๒ พัฒนาระบบขนส่งสาธารณะเพื่อการท่องเที่ยว

กลยุทธ์ที่ ๑.๓ ส่งเสริมและพัฒนาการท่องเที่ยววิถีชีวิต และอัตลักษณ์ของคนในชุมชน

กลยุทธ์ที่ ๑.๔ ส่งเสริม อนุรักษ์ ด้านศาสนา กลุ่มชาติพันธุ์ และเผยแพร่ศิลปวัฒนธรรม

ประเพณี

กลยุทธ์ที่ ๑.๕ การส่งเสริมและพัฒนาทักษะภาษาสู่การค้า (อังกฤษ จีน และเมียนมาร์)

กลยุทธ์ที่ ๑.๖ ลดอัตราการว่างงาน และเพิ่มทักษะพัฒนาอาชีพ

กลยุทธ์ที่ ๑.๗ พัฒนาศักยภาพบุคลากรเครือข่ายการท่องเที่ยว

กลยุทธ์ที่ ๑.๘ พัฒนากิจกรรมและการตลาดเพื่อส่งเสริมการท่องเที่ยวเชิงสร้างสรรค์

ยุทธศาสตร์ที่ ๒ การส่งเสริมการผลิตและพัฒนานวัตกรรมเพื่อยกระดับสินค้าเกษตรเชิงสร้างสรรค์ ภายใต้
แนวทางการพัฒนาที่ยั่งยืน

กลยุทธ์ที่ ๒.๑ ส่งเสริมเกษตรกรในการสร้างผลผลิตที่เป็นอัตลักษณ์ของท้องถิ่น

กลยุทธ์ที่ ๒.๒ ส่งเสริมและพัฒนาอาชีพและการตลาดเพื่อเพิ่มศักยภาพผลิตภัณฑ์ท้องถิ่นให้ได้

มาตรฐาน

กลยุทธ์ที่ ๒.๓ ส่งเสริมกระบวนการผลิตสินค้าทางการเกษตรและยกระดับผลิตภัณ์ชุมชนให้ได้

มาตรฐานสากล

กลยุทธ์ที่ ๒.๔ สร้างศูนย์กลางการผลิต จำหน่าย และการกระจายสินค้าทางการเกษตรและ

ผลิตภัณ์ชุมชน

กลยุทธ์ที่ ๒.๕ ส่งเสริมการใช้นวัตกรรมเพื่อสร้างมูลค่าเพิ่มผลผลิตทางการเกษตรเชิงสร้างสรรค์

ยุทธศาสตร์ที่ ๓ การพัฒนาเศรษฐกิจสร้างสรรค์ด้านการค้า การลงทุน การบริการ และโลจิสติกส์

กลยุทธ์ที่ ๓.๑ พัฒนาระบบโลจิสติกส์ให้ได้มาตรฐาน

กลยุทธ์ที่ ๓.๒ พัฒนาระบบโครงสร้างพื้นฐาน เพื่อรองรับการค้า การลงทุน การบริการ

กลยุทธ์ที่ ๓.๓ ส่งเสริมและพัฒนาการขับเคลื่อนเศรษฐกิจชายแดน

กลยุทธ์ที่ ๓.๔ ส่งเสริมพัฒนาและเตรียมความพร้อมผู้ประกอบการ

กลยุทธ์ที่ ๓.๕ พัฒนางานด้านผังเมือง งานวิศวกรรมจราจร

ยุทธศาสตร์ที่ ๔ การจัดการทรัพยากรธรรมชาติ และสิ่งแวดล้อมให้ดำรงความสมบูรณ์ และยั่งยืน

กลยุทธ์ที่ ๔.๑ เพิ่มประสิทธิภาพบริหารจัดการทรัพยากรน้ำ ชยะมูลฝอย หมอกควันไฟป่า

กลยุทธ์ที่ ๔.๒ ส่งเสริมการอนุรักษ์ทรัพยากรธรรมชาติและสิ่งแวดล้อม

กลยุทธ์ที่ ๔.๓ ส่งเสริมการใช้พลังงานทางเลือกและพลังงานทดแทน

กลยุทธ์ที่ ๔.๔ เพิ่มจำนวนพื้นที่สีเขียว ปลูกป่าชุมชน และรักษาระบบนิเวศ

ยุทธศาสตร์ที่ ๕ การพัฒนาคุณภาพชีวิตและความมั่นคงเพื่อส่งเสริมสังคมสร้างสรรค์และธรรมาภิบาล

กลยุทธ์ที่ ๕.๑ ส่งเสริมและสนับสนุนการจัดการศึกษาเพื่อคุณวุฒิตามระดับ การศึกษาเพื่อการ
พัฒนาตนเอง และการศึกษาเพื่อการเรียนรู้ตลอดชีวิต

กลยุทธ์ที่ ๕.๒ ส่งเสริมและพัฒนาการจัดการศึกษาโรงเรียนประชาคมอาเซียนในเขต พัฒนา

เศรษฐกิจ ชายแดน

กลยุทธ์ที่ ๕.๓ ส่งเสริมและพัฒนาการเล่นกีฬาและออกกำลังกายแบบมีส่วนร่วม

กลยุทธ์ที่ ๕.๔ การส่งเสริมเครือข่ายการศึกษาแบบบูรณาการ

กลยุทธ์ที่ ๕.๕ ส่งเสริม อนุรักษ์ และเผยแพร่ศิลปะ วัฒนธรรม ประเพณี ภูมิปัญญาท้องถิ่นและ

วิถีถิ่นร่วมสมัย

กลยุทธ์ที่ ๕.๖ ส่งเสริมและสนับสนุนการพัฒนาระบบบริการสาธารณสุข

กลยุทธ์ที่ ๕.๗ ส่งเสริมและพัฒนาสุขภาพที่ดีของประชาชน

กลยุทธ์ที่ ๕.๘ ส่งเสริมและพัฒนาอาชีพให้กับประชาชน ผู้สูงอายุ ผู้พิการ และผู้ด้อยโอกาส

กลยุทธ์ที่ ๕.๙ พัฒนาคูณภาพชีวิตเด็ก เยาวชน สตรี ผู้สูงอายุ ผู้พิการ และผู้ด้อยโอกาส

กลยุทธ์ที่ ๕.๑๐ การป้องกันและแก้ไขปัญหายาเสพติด

กลยุทธ์ที่ ๕.๑๑ รณรงค์ส่งเสริมการป้องกันและแก้ไขปัญหายาเสพติด

กลยุทธ์ที่ ๕.๑๒ การป้องกัน ฟื้นฟู และบรรเทาสาธารณภัย

กลยุทธ์ที่ ๕.๑๓ ปรับเปลี่ยนการบริหารจัดการที่มีประสิทธิภาพรองรับการเปลี่ยนแปลงและ
เอื้อต่อการพัฒนา

กลยุทธ์ที่ ๕.๑๔ พัฒนาคุณภาพการให้บริการที่ตอบโจทย์ สะดวกและปลอดภัย

กลยุทธ์ที่ ๕.๑๕ เพิ่มขีดความสามารถของบุคลากรทุกประเภทในการปฏิบัติงานที่มุ่งผลสัมฤทธิ์

๒.๔ ประเด็นการพัฒนาท้องถิ่นขององค์กรปกครองส่วนท้องถิ่น

วิสัยทัศน์ (Vision)

“แดนทองการท่องเที่ยว วัฒนธรรมยั่งยืน รักษาสิ่งแวดล้อม
เศรษฐกิจดี ชุมชนมีส่วนร่วม ประชาชนมีสุข”

พันธกิจ (Mission)

๑. การพัฒนาระบบโครงสร้างพื้นฐาน
๒. การพัฒนาสังคม คุณภาพชีวิต และการศึกษา
๓. การส่งเสริมความเข้มแข็งของชุมชน และการมีส่วนร่วมของประชาชน
๔. การอนุรักษ์ทรัพยากรธรรมชาติและสิ่งแวดล้อม
๕. การส่งเสริมการพัฒนาเศรษฐกิจและการท่องเที่ยว
๖. การพัฒนาการบริหารจัดการท้องถิ่น

ลำดับ	ประเด็นการพัฒนา ท้องถิ่น	แนวทางการพัฒนาท้องถิ่นหรือ กลยุทธ์	ตัวชี้วัด (KPIs)	จำนวน โครงการ
๑	การพัฒนาด้านระบบ โครงสร้างพื้นฐาน	๑.การพัฒนาด้านก่อสร้างถนน สะพาน รางระบายน้ำ อาคาร สิ่งปลูกสร้างต่างๆ	จำนวนถนน,สะพาน,รางระบายน้ำ, อาคาร,สิ่งปลูกสร้างต่างๆเพิ่มมาก ขึ้น	๑๔๘
		๒.การพัฒนาด้านปรับปรุง ซ่อมแซม บำรุงรักษา สิ่งก่อสร้างสาธารณูปโภค และสาธารณูปการต่างๆ	จำนวนด้านการปรับปรุงซ่อมแซม บำรุงรักษาสิ่งก่อสร้างต่างๆเพิ่มมาก ขึ้น	
		๓. การพัฒนาด้านพัฒนาระบบผังเมือง การออกแบบงานก่อสร้าง การควบคุม อาคาร	จำนวนการพัฒนาระบบผังเมือง การออกแบบและการควบคุมอาคาร	
๒	การพัฒนาด้าน การศึกษาศาสนาและ วัฒนธรรมท้องถิ่น	๑. การพัฒนาด้านส่งเสริมประสิทธิภาพ การจัดการศึกษาทุกระดับ	จำนวนเด็ก เยาวชน และประชาชน ได้รับการพัฒนาด้านการศึกษา เพิ่มขึ้น	๔๕
		๒. การพัฒนาด้านส่งเสริมและสนับสนุน การศึกษาเรียนรู้ตลอดชีวิต	จำนวนโครงการ/กิจกรรมในการ ส่งเสริมสนับสนุนการศึกษา	
		๓. การพัฒนาด้านส่งเสริมการพัฒนา เด็กและเยาวชน	จำนวนครั้งที่จัดกิจกรรมด้านการ ส่งเสริมศาสนาประเพณีวัฒนธรรม และภูมิปัญญาท้องถิ่นเพิ่มขึ้น	
		๔. การพัฒนาด้านส่งเสริมศาสนา ประเพณี วัฒนธรรมและภูมิปัญญา ท้องถิ่น	จำนวนครั้งที่จัดกิจกรรมส่งเสริม ศาสนาประเพณีวัฒนธรรม และภูมิ ปัญญาท้องถิ่นเพิ่มขึ้น	
		๕. การพัฒนาด้านส่งเสริมการกีฬาและ นันทนาการ	จำนวนครั้งที่จัดกิจกรรมการแข่งขัน กีฬา	

ลำดับ	ประเด็นการพัฒนาท้องถิ่น	แนวทางการพัฒนาท้องถิ่นหรือกลยุทธ์	ตัวชี้วัด (KPIs)	จำนวนโครงการ
๓	การพัฒนาด้านสังคม คุณภาพชีวิต และ ความปลอดภัย	๑. การพัฒนาด้านส่งเสริมและสนับสนุน สวัสดิการและการสงเคราะห์	จำนวนสมาชิกกองทุนสวัสดิการส่ง คมสงเคราะห์เพิ่มขึ้น	๑๗
		๒. การพัฒนาด้านการสังคมสงเคราะห์ และการพัฒนาคุณภาพชีวิตเด็ก สตรี คนชรา และผู้ด้อยโอกาส	จำนวนผู้ได้รับการพัฒนาคุณภาพ ชีวิต เด็ก สตรี คนชรา และ ผู้ด้อยโอกาส	
		๓. สนับสนุนการจ่ายเบี้ยยังชีพผู้สูงอายุ ผู้พิการ และสนับสนุนเบี้ยยังชีพผู้ ป่วยเอดส์	จำนวนผู้สูงอายุ ผู้พิการ และผู้ป่วย เอดส์ ที่ได้รับเบี้ยยังชีพ	
		๔. การพัฒนาด้านการป้องกันและ บรรเทาสาธารณภัย	จำนวนครั้งที่มีการป้องกันและ บรรเทาสาธารณภัย	
๔	การพัฒนาด้าน ทรัพยากรธรรมชาติและ สิ่งแวดล้อม	๑. การพัฒนาด้านส่งเสริมการอนุรักษ์ แหล่งน้ำ ห้วย หนอง คลอง บึง ตาม แนวพระราชดำริ	จำนวนครั้งที่จัดกิจกรรมการอนุรักษ์ แหล่งน้ำ ห้วยหนอง คลอง บึง ตาม แนวพระราชดำริ	๔
		๒. การพัฒนาด้านส่งเสริมการอนุรักษ์ ดูแลรักษาทรัพยากรป่าไม้	จำนวนครั้งที่จัดกิจกรรมการอนุรักษ์ ดูแลรักษาทรัพยากรป่าไม้	
		๓. การพัฒนาด้านสร้างเสริมจิตสำนึก และการมีส่วนร่วมในการอนุรักษ์ ทรัพยากรธรรมชาติและสิ่งแวดล้อม	จำนวนครั้งที่จัดกิจกรรมการสร้าง เสริมจิตสำนึกและการมีส่วนร่วมใน การอนุรักษ์ทรัพยากรธรรมชาติและ สิ่งแวดล้อม	
		๔. การพัฒนาด้านการดูแลรักษาที่ สาธารณะในท้องถิ่น	จำนวนกิจกรรมในการดูแลรักษาที่ สาธารณะในท้องถิ่น	
๕	การพัฒนาด้านการ ส่งเสริมเศรษฐกิจ อาชีพและรายได้	๑. ส่งเสริมการเกษตรกรรม เกษตร ผสมผสาน เกษตรอินทรีย์	จำนวนประชาชนที่ได้เข้ารับการ ฝึกอบรมส่งเสริมอาชีพเกษตรกรรม เกษตรผสมผสาน และเกษตร อินทรีย์	๑๒
		๒. ส่งเสริมการพัฒนาศักยภาพการ ประกอบอาชีพและรายได้	จำนวนการจัดกิจกรรมส่งเสริมการ พัฒนาศักยภาพการประกอบอาชีพ	
		๓. ส่งเสริมการค้าธงฟ้าตามแนว พระราชดำริปรัชญาเศรษฐกิจพอเพียง	จำนวนผู้เข้ารับการฝึกอบรมส่งเสริม อาชีพตามพระราชดำริปรัชญา เศรษฐกิจพอเพียง	
		๔. พัฒนาและส่งเสริมศักยภาพแหล่ง ท่องเที่ยว	จำนวนนักท่องเที่ยวเพิ่มขึ้นทุกปี	
๖	การพัฒนาด้านการ ส่งเสริมสุขภาพ	๑. การพัฒนาด้านส่งเสริมและสนับสนุน การสร้างเสริมสุขภาพองค์กรประชาชน	จำนวนครั้งที่จัดกิจกรรมส่งเสริม สุขภาพองค์กรประชาชน	๒๘
		๒. การพัฒนาด้านรณรงค์ป้องกัน ควบคุมและระงับโรคติดต่อ	จำนวนครั้งที่จัดกิจกรรมรณรงค์ ป้องกัน ควบคุมและระงับโรคติดต่อ	
		๓. การพัฒนาสนับสนุนการ ดำเนินงานกองทุนหลักประกันสุขภาพ ในระดับท้องถิ่นหรือพื้นที่ตำบล	จำนวนหน่วยงานที่ได้รับการ สนับสนุนงบประมาณกองทุน หลักประกันสุขภาพฯ	

ลำดับ	ประเด็นการพัฒนา ท้องถิ่น	แนวทางการพัฒนาท้องถิ่นหรือ กลยุทธ์	ตัวชี้วัด (KPIs)	จำนวน โครงการ
๗	การพัฒนาด้านการ บริหารจัดการท้องถิ่น	๑. การพัฒนาด้านส่งเสริมและพัฒนา ศักยภาพการปฏิบัติงานบุคลากรท้องถิ่น (พัฒนาทรัพยากรมนุษย์)	จำนวนบุคลากรที่ได้รับการ พัฒนาศักยภาพการปฏิบัติงาน บุคลากรท้องถิ่น	๒๖
		๒. การพัฒนาด้านเสริมสร้างความจง รักภักดีต่อสถาบันพระมหากษัตริย์และ ความปรองดองสมานฉันท์	จำนวนครั้งที่กิจกรรม เสริมสร้างความจงรักภักดี ต่อสถาบันพระมหากษัตริย์ และความปรองดอง สมานฉันท์	
		๓. การพัฒนาด้านส่งเสริมหลักธรรม มาภิบาลในการบริหารจัดการท้องถิ่น (ความโปร่งใส)	จำนวนครั้งที่จัดกิจกรรม ส่งเสริมหลักธรรมมาภิบาลใน การบริหารจัดการท้องถิ่น	
		๔. การพัฒนาด้านส่งเสริมประชาธิปไตย และการมีส่วนร่วมจากภาคประชาชนใน การบริหารจัดการท้องถิ่น (ส่งเสริมการมี ส่วนร่วม)	จำนวนครั้งที่จัดกิจกรรม ส่งเสริมประชาธิปไตยและการ มีส่วนร่วมจากภาคประชาชน ในการบริหารจัดการท้องถิ่น	
		๕. การพัฒนาด้านส่งเสริมเทคโนโลยี สารสนเทศความสะอาดรวดเร็วเพื่อ ประสิทธิภาพในการปฏิบัติงาน	จำนวนครั้งที่จัดกิจกรรม ส่งเสริมเทคโนโลยีสารสนเทศ	

๒.๕ จุดมุ่งหมายการพัฒนาท้องถิ่นในประเด็นการพัฒนา

ประเด็นการพัฒนา ท้องถิ่น	จุดมุ่งหมายการพัฒนาท้องถิ่น (Goals)	ความคาดหวังความสำเร็จในเชิงเป้าหมาย (Targets)					
		ปี ๗๑ - ๗๕	ปี ๗๑	ปี ๗๒	ปี ๗๓	ปี ๗๔	ปี ๗๕
๑. การพัฒนาด้าน ระบบโครงสร้าง พื้นฐาน	พัฒนาและปรับปรุง ถนน สะพาน รางระบายน้ำ ท่อลอด เหลี่ยม ไฟฟ้าแสงสว่าง และ ระบบประปาหมู่บ้านให้ได้ มาตรฐานและทั่วถึง	๓๒๗	๖๗	๖๗	๖๕	๖๔	๖๔
๒. การพัฒนาด้าน การศึกษา ศาสนา และวัฒนธรรม ท้องถิ่น	พัฒนาส่งเสริม สนับสนุน การศึกษาทั้งในระบบและนอก ระบบ สร้างเสริมสุขภาวะใน ชุมชน เช่นการจัดการแข่งขัน กีฬา ฯลฯ อนุรักษ์และจรรโลง ไว้ซึ่งการศาสนาและวัฒนธรรม ประเพณี	๒๒๕	๔๕	๔๕	๔๕	๔๕	๔๕
๓. การพัฒนาด้าน สังคม คุณภาพชีวิต และความปลอดภัย	พัฒนาส่งเสริมคุณภาพชีวิต ต่างๆ เช่น การช่วยเหลือ ผู้สูงอายุ ผู้พิการ ผู้ป่วยเอดส์ ผู้ ยากไร้ ผู้ด้อยโอกาส ช่วยเหลือ	๘๒	๑๗	๑๗	๑๖	๑๖	๑๖

ประเด็นการพัฒนา ท้องถิ่น	จุดมุ่งหมายการพัฒนาท้องถิ่น (Goals)	ความคาดหวังความสำเร็จในเชิงเป้าหมาย (Targets)					
		ปี ๗๑-๗๕	ปี ๗๑	ปี ๗๒	ปี ๗๓	ปี ๗๔	ปี ๗๕
	ผู้ประสพภัยหนาว และรณรงค์ ป้องกันและลดอุบัติเหตุทาง ถนนในช่วงเทศกาลสำคัญ รวมทั้งการเฝ้าระวังและป้องกัน ในการเกิดไฟฟ้าและหมอกควัน						
๔. การพัฒนาด้าน ทรัพยากรธรรมชาติและสิ่งแวดล้อม	การบริหารจัดการและการ อนุรักษ์ทรัพยากรธรรมชาติแล ละสิ่งแวดล้อม เช่น ปลูกต้นไม้ ในป่าชุมชนป่าต้นน้ำ ป่า สาธารณะ ปลูกหญ้าแฝก อนุรักษ์ฟื้นฟูแหล่งน้ำ สร้างและ ซ่อมแซมฝายชะลอน้ำ ตาม พระราชดำริ	๒๐	๔	๔	๔	๔	๔
๕. การพัฒนาด้าน การส่งเสริม เศรษฐกิจอาชีพ และรายได้	พัฒนาส่งเสริมเศรษฐกิจอาชีพ และรายได้ต่างๆ เช่น โครงการ ฝึกอบรมส่งเสริมอาชีพ , โครงการพัฒนาและส่งเสริม ศักยภาพแหล่งท่องเที่ยว	๖๐	๑๒	๑๒	๑๒	๑๒	๑๒
๖. การพัฒนาด้าน การส่งเสริมสุขภาพ	พัฒนาส่งเสริมสนับสนุนการ บริการสาธารณสุขของกองทุน หลักประกันสุขภาพ ส่งเสริม การอนามัยและสิ่งแวดล้อมเพื่อ ชุมชนน่าอยู่ รวมทั้งควบคุม ป้องกันและระงับโรคติดต่อ ต่างๆ	๑๔๐	๒๘	๒๘	๒๘	๒๘	๒๘
๗. การพัฒนาด้าน การบริหารจัดการ ท้องถิ่น	พัฒนาระบบการเมืองและการมี ส่วนร่วมในระบบประชาธิปไตย อันมีพระมหากษัตริย์ทรงเป็น ประมุข ส่งเสริมหลักธรรมา ภิบาลในการบริหารจัดการ ท้องถิ่น รวมทั้งส่งเสริมและ พัฒนาศักยภาพการปฏิบัติงาน บุคลากรท้องถิ่นตลอดจน ส่งเสริมเทคโนโลยีสารสนเทศ เพื่อเพิ่มประสิทธิภาพในการ ปฏิบัติงาน	๑๓๐	๒๖	๒๖	๒๖	๒๖	๒๖

๒.๖ การวิเคราะห์ปัจจัยและสถานการณ์การเปลี่ยนแปลงที่มีผลต่อการพัฒนาท้องถิ่น

ลำดับ	ประเด็นการพัฒนาท้องถิ่น	หลักการวิเคราะห์	ผลการวิเคราะห์	ผลกระทบ
๑	การพัฒนาด้านระบบโครงสร้างพื้นฐาน	<p>๑. การวิเคราะห์ปัจจัยภายใน</p> <ul style="list-style-type: none"> - สภาพโครงสร้างพื้นฐานเดิม (ถนน สะพาน น้ำ ไฟ) - งบประมาณและศักยภาพขององค์กรปกครองส่วนท้องถิ่น - บุคลากรและความพร้อมด้านเทคนิค <p>๒. การวิเคราะห์ปัจจัยภายนอก</p> <ul style="list-style-type: none"> - การเปลี่ยนแปลงทางเศรษฐกิจ เช่น ราคาสต็อกก่อสร้าง - การขยายตัวของชุมชนและประชากร - นโยบายภาครัฐ/แผนพัฒนาประเทศ - เทคโนโลยีใหม่ ๆ เช่น Smart Infrastructure - สภาพภูมิอากาศและภัยพิบัติ เช่น น้ำท่วม ภัยแล้ง <p>๓. การวิเคราะห์สถานการณ์ (SWOT Analysis)</p> <p>Strengths (จุดแข็ง) เช่น มีโครงข่ายถนนหลักอยู่แล้ว</p> <p>Weaknesses (จุดอ่อน) เช่น ระบายน้ำไม่เพียงพอ</p> <p>Opportunities (โอกาส) เช่น ได้รับงบประมาณสนับสนุนจากรัฐ</p> <p>Threats (อุปสรรค) เช่น ภัยธรรมชาติ หรือการเปลี่ยนแปลงสภาพอากาศ</p> <p>๔. การวิเคราะห์ความต้องการของประชาชน</p> <ul style="list-style-type: none"> - การมีส่วนร่วมของชุมชน - การสำรวจปัญหาและความจำเป็นเร่งด่วน 	<p>๑. ระบุปัญหาและความต้องการที่แท้จริง เช่น ถนนชำรุด น้ำท่วม ช้ำซาก</p> <p>๒. ทราบพื้นที่เสี่ยงหรือจุดวิกฤต ที่ต้องเร่งแก้ไข</p> <p>๓. ได้แนวทางการพัฒนาโครงสร้างพื้นฐานที่เหมาะสม เช่น ขยายถนน ปรับปรุงระบบระบายน้ำ</p> <p>๔. สามารถ จัดลำดับความสำคัญของโครงการ ตามความจำเป็น</p> <p>๕. กำหนด งบประมาณ และระยะเวลา ดำเนินงาน ได้ชัดเจน</p> <p>๖. ได้แนวทาง รองรับ การเปลี่ยนแปลงในอนาคต เช่น การเพิ่มขึ้นของประชากร</p>	<p>๑. ผลกระทบเชิงบวก</p> <ul style="list-style-type: none"> - ระบบคมนาคมและสาธารณูปโภคมีประสิทธิภาพมากขึ้น - ลดปัญหาน้ำท่วมและปัญหาสิ่งแวดล้อม - ประชาชนมีคุณภาพชีวิตที่ดีขึ้น - เกิดการขยายตัวทางเศรษฐกิจในท้องถิ่น - ลดความเหลื่อมล้ำในการเข้าถึงบริการพื้นฐาน <p>๒. ผลกระทบเชิงลบ</p> <ul style="list-style-type: none"> - ผลกระทบระหว่างก่อสร้าง เช่น ฝุ่น เสียง การจราจรติดขัด - ใช้งบประมาณสูง อาจกระทบการจัดสรรงบประมาณด้านอื่น - อาจกระทบสิ่งแวดล้อม เช่น การเปลี่ยนแปลงทางน้ำหรือพื้นที่สีเขียว - หากวางแผนไม่ดี อาจเกิดโครงสร้างพื้นฐานที่ไม่ตอบโจทย์การใช้งาน
๒	การพัฒนาด้านการศึกษา ศาสนาและวัฒนธรรมท้องถิ่น	<p>๑. การวิเคราะห์ปัจจัยภายใน</p> <ul style="list-style-type: none"> - สภาพการศึกษาในพื้นที่ (โรงเรียน ศูนย์การเรียนรู้ ครู และสื่อการเรียน) - การเข้าถึงการศึกษาทั้งในระบบและนอกระบบของประชาชน - ความเข้มแข็งของสถาบันศาสนาและบทบาทของผู้นำศาสนา - สถานะของวัฒนธรรม ประเพณี และภูมิปัญญาท้องถิ่น 	<p>๑. ทราบปัญหาและช่องว่างทางการศึกษา เช่น การเข้าถึงไม่ทั่วถึง หรือขาดทักษะใหม่</p> <p>๒. เห็นแนวโน้มว่าเยาวชนห่างเหินวัฒนธรรมท้องถิ่น</p> <p>๓. ทราบความจำเป็นในการ ส่งเสริมสุขภาพ</p>	<p>๑. ผลกระทบเชิงบวก</p> <ul style="list-style-type: none"> - ประชาชนมีความรู้และทักษะเพิ่มขึ้น - เยาวชนมีพฤติกรรมที่ดี มีคุณธรรม และใช้เวลาว่างอย่างสร้างสรรค์ - สุขภาพกายและใจดีขึ้นจากกิจกรรมกีฬา

ลำดับ	ประเด็นการพัฒนาท้องถิ่น	หลักการวิเคราะห์	ผลการวิเคราะห์	ผลกระทบ
		<ul style="list-style-type: none"> - การมีพื้นที่/กิจกรรมส่งเสริมสุขภาพ เช่น สนามกีฬา ลานกิจกรรม ๒. การวิเคราะห์ปัจจัยภายนอก <ul style="list-style-type: none"> - นโยบายรัฐด้านการศึกษาและวัฒนธรรม - การเปลี่ยนแปลงทางเทคโนโลยี (การเรียนออนไลน์ สื่อดิจิทัล) - กระแสโลกาภิวัตน์ที่มีผลต่อค่านิยมและวัฒนธรรม - การเปลี่ยนแปลงโครงสร้างประชากร เช่น เด็กและผู้สูงอายุเพิ่มขึ้น - การสนับสนุนจากหน่วยงานภายนอก/ภาคเอกชน ๓. การวิเคราะห์สถานการณ์ (SWOT) <ul style="list-style-type: none"> - Strengths: มีวัด ชุมชนเข้มแข็ง มีประเพณีท้องถิ่น - Weaknesses: ขาดสื่อการเรียนรู้ ทรัพยากรจำกัด เยาวชนสนใจวัฒนธรรมน้อย - Opportunities: เทคโนโลยีช่วยเรียนรู้ สนับสนุนงบประมาณจากรัฐ - Threats: วัฒนธรรมสมัยใหม่กลืนอัตลักษณ์เดิม การเปลี่ยนแปลงค่านิยม ๔. การวิเคราะห์ความต้องการของประชาชน <ul style="list-style-type: none"> - ความต้องการพัฒนาการศึกษาและทักษะชีวิต - ความต้องการกิจกรรมส่งเสริมสุขภาพ เช่น กีฬา - ความต้องการอนุรักษ์และสืบสานวัฒนธรรม 	<p>ผ่านกิจกรรมกีฬาและนันทนาการ</p> <p>๔. ได้แนวทางพัฒนา เช่น ส่งเสริมการศึกษา ทั้งในระบบและนอกระบบ/การเรียนรู้ตลอดชีวิต</p> <p>จัดกิจกรรมกีฬาเพื่อสุขภาพและความสามัคคี</p> <p>ฟื้นฟูและส่งเสริมประเพณี ศาสนา และภูมิปัญญาท้องถิ่น</p> <p>- สามารถกำหนดโครงการ/กิจกรรมและงบประมาณ ได้ตรงจุด</p>	<ul style="list-style-type: none"> - ศาสนาและวัฒนธรรมท้องถิ่นได้รับการอนุรักษ์และสืบทอด - ชุมชนมีความสามัคคีและเข้มแข็ง ๒. ผลกระทบเชิงลบ <ul style="list-style-type: none"> - ใช้งบประมาณและทรัพยากรค่อนข้างมาก - หากขาดความต่อเนื่องกิจกรรมอาจไม่ยั่งยืน - วัฒนธรรมอาจถูกปรับเปลี่ยนจนสูญเสียความดั้งเดิม - การเข้าถึงโครงการอาจไม่เท่าเทียมในบางกลุ่ม
๓	การพัฒนาด้านสังคม คุณภาพชีวิต และความปลอดภัย	<p>๑. การวิเคราะห์ปัจจัยภายใน</p> <ul style="list-style-type: none"> - จำนวนและสภาพปัญหาของ กลุ่มเปราะบาง (ผู้สูงอายุ ผู้พิการ ผู้ป่วยเอดส์ ผู้ยากไร้ ผู้ด้อยโอกาส) - ความพร้อมขององค์กรปกครองส่วนท้องถิ่น (งบประมาณ บุคลากร อุปกรณ์) - ระบบสวัสดิการและการดูแลในชุมชน - ความเข้มแข็งของเครือข่าย เช่น อสม. อาสาสมัคร ปภ. <p>๒. การวิเคราะห์ปัจจัยภายนอก</p> <ul style="list-style-type: none"> - นโยบายรัฐด้านสวัสดิการสังคมและความปลอดภัย 	<p>๑. ทราบปัญหาหลักและกลุ่มเป้าหมายที่ต้องช่วยเหลือเร่งด่วน</p> <p>๒. ระบุ พื้นที่เสี่ยง เช่น จุดเกิดอุบัติเหตุสูง หรือพื้นที่เสี่ยงไฟฟ้า</p> <p>๓. ได้แนวทางพัฒนา เช่น จัดสวัสดิการช่วยเหลือผู้ด้อยโอกาสและผู้ประสบภัยหนาว</p>	<p>๑. ผลกระทบเชิงบวก</p> <ul style="list-style-type: none"> - กลุ่มเปราะบางได้รับการดูแล มีคุณภาพชีวิตดีขึ้น - ลดความเหลื่อมล้ำในสังคม - ลดอุบัติเหตุ การบาดเจ็บ และการสูญเสียชีวิตช่วงเทศกาล - ลดปัญหาไฟฟ้าและหมอกควัน ส่งผลดีต่อสุขภาพประชาชน

ลำดับ	ประเด็นการพัฒนาท้องถิ่น	หลักการวิเคราะห์	ผลการวิเคราะห์	ผลกระทบ
		<ul style="list-style-type: none"> - ภาวะเศรษฐกิจและค่าครองชีพ - สภาพภูมิอากาศ (ภัยหนาว ไฟป่า หมอกควัน) - พฤติกรรมการใช้รถใช้ถนนช่วงเทศกาล - ความร่วมมือจากหน่วยงานภาครัฐ เอกชน และประชาชน ๓. การวิเคราะห์สถานการณ์ (SWOT) <ul style="list-style-type: none"> - Strengths: ชุมชนมีความร่วมมือ มีจิตอาสา - Weaknesses: งบประมาณจำกัด การเข้าถึงบริการไม่ทั่วถึง - Opportunities: ได้รับการสนับสนุนจากภาครัฐ/หน่วยงานต่าง ๆ - Threats: จำนวนผู้สูงอายุเพิ่มขึ้น อุบัติเหตุสูง ไฟป่าและหมอกควันรุนแรง ๔. การวิเคราะห์ความต้องการของประชาชน <ul style="list-style-type: none"> - ความต้องการด้านสวัสดิการและการดูแลกลุ่มเปราะบาง - ความต้องการความปลอดภัยในชีวิตและทรัพย์สิน - ความต้องการลดผลกระทบจากภัยพิบัติและสิ่งแวดล้อม 	<p>จัดตั้งจุดบริการ/ด่านชุมชนช่วงเทศกาลเพื่อลดอุบัติเหตุ</p> <p>รณรงค์ให้ความรู้ด้านความปลอดภัยทางถนน</p> <p>จัดระบบเฝ้าระวังป้องกัน และควบคุมไฟป่า-หมอกควัน</p> <p>๔. สามารถกำหนดโครงการ กิจกรรม และงบประมาณ ได้เหมาะสม</p>	<ul style="list-style-type: none"> - ชุมชนมีความปลอดภัยและเข้มแข็งมากขึ้น ๒. ผลกระทบเชิงลบ <ul style="list-style-type: none"> - ใช้งบประมาณและทรัพยากรจำนวนมาก - หากดำเนินการไม่ทั่วถึง อาจเกิดความไม่เป็นธรรม - การพึ่งพาความช่วยเหลือจากองค์กรช่วยเหลือตนเอง - การควบคุมไฟป่าอาจกระทบวิถีชีวิตบางกลุ่ม (เช่น เกษตรกรใช้ไฟ) - หากรณรงค์ไม่ต่อเนื่อง อาจไม่เกิดผลระยะยาว
๔	การพัฒนาด้านทรัพยากรธรรมชาติและสิ่งแวดล้อม	<ol style="list-style-type: none"> ๑. การวิเคราะห์ปัจจัยภายใน <ul style="list-style-type: none"> - สภาพทรัพยากรในพื้นที่ เช่น ป่าไม้ แหล่งน้ำ ดิน - ปัญหาที่เกิดขึ้น เช่น ป่าเสื่อมโทรม น้ำแล้ง น้ำท่วม ดินพังทลาย - ศักยภาพขององค์กรปกครองส่วนท้องถิ่น (งบประมาณ บุคลากร) - การมีส่วนร่วมของชุมชนในการอนุรักษ์ทรัพยากร ๒. การวิเคราะห์ปัจจัยภายนอก <ul style="list-style-type: none"> - การเปลี่ยนแปลงสภาพภูมิอากาศ (Climate Change) - นโยบายภาครัฐด้านสิ่งแวดล้อมและทรัพยากรธรรมชาติ - การใช้ประโยชน์ที่ดิน เช่น การเกษตร การบุกรุกป่า - การสนับสนุนจากหน่วยงานภายนอก เช่น โครงการตามพระราชดำริ 	<ol style="list-style-type: none"> ๑. ทราบปัญหาหลักด้านทรัพยากรธรรมชาติ เช่น ป่าลดลง น้ำไม่เพียงพอ ดินเสื่อม ๒. ระบุ พื้นที่เสี่ยง เช่น พื้นที่ต้นน้ำ พื้นที่เสี่ยงน้ำหลากหรือดินพัง ๓. ได้แนวทางพัฒนา เช่น ปลูกต้นไม้ในป่าชุมชน ป่าต้นน้ำ และพื้นที่สาธารณะ ปลูกหญ้าแฝกเพื่อป้องกันการพังทลายของดิน พื้นที่แหล่งน้ำ และสร้าง/ซ่อมแซมฝายชะลอน้ำ ๔. สามารถกำหนดโครงการ กิจกรรม และ 	<ol style="list-style-type: none"> ๑. ผลกระทบเชิงบวก <ul style="list-style-type: none"> - ทรัพยากรธรรมชาติมีความอุดมสมบูรณ์มากขึ้น - เพิ่มปริมาณน้ำและความชุ่มชื้นในพื้นที่ ลดปัญหาภัยแล้ง - ลดการพังทลายของดินและปัญหาน้ำท่วม สิ่งแวดล้อมดีขึ้น ส่งผลดีต่อสุขภาพของประชาชน - ชุมชนมีจิตสำนึกในการอนุรักษ์ทรัพยากร ๒. ผลกระทบเชิงลบ <ul style="list-style-type: none"> - ใช้งบประมาณและแรงงานในการดำเนินโครงการ

ลำดับ	ประเด็นการพัฒนาท้องถิ่น	หลักการวิเคราะห์	ผลการวิเคราะห์	ผลกระทบ
		<p>๓. การวิเคราะห์สถานการณ์ (SWOT)</p> <ul style="list-style-type: none"> - Strengths: มีทรัพยากรธรรมชาติพื้นฐาน เช่น ป่าชุมชน แหล่งน้ำ - Weaknesses: ขาดการดูแลต่อเนื่อง ป่าเสื่อมโทรม น้ำไม่เพียงพอ - Opportunities: มีโครงการสนับสนุน เช่น การปลูกป่า ฝายชะลอน้ำ - Threats: ภัยแล้ง น้ำท่วม การบุกรุกป่าและมลพิษ <p>๔. การวิเคราะห์ความต้องการของประชาชน</p> <ul style="list-style-type: none"> - ความต้องการใช้น้ำเพื่ออุปโภคบริโภคและการเกษตร - ความต้องการมีทรัพยากรที่อุดมสมบูรณ์และยั่งยืน - การมีส่วนร่วมในการอนุรักษ์และฟื้นฟูสิ่งแวดล้อม 	<p>งบประมาณ ได้เหมาะสม</p> <p>๕. ได้แนวทาง การมีส่วนร่วมของชุมชนในการดูแลรักษา</p>	<ul style="list-style-type: none"> - หากขาดการดูแลต่อเนื่อง อาจไม่เกิดผลระยะยาว - อาจมีข้อขัดแย้งในการใช้พื้นที่ (เช่น พื้นที่ป่า vs พื้นที่ทำกิน) - การดำเนินการบางอย่างอาจกระทบวิถีชีวิตของชุมชน
๕	การพัฒนาด้านการส่งเสริมเศรษฐกิจอาชีพและรายได้	<p>๑. การวิเคราะห์ปัจจัยภายใน</p> <ul style="list-style-type: none"> - โครงสร้างเศรษฐกิจของชุมชน (เกษตรกรรม ค้าขาย อาชีพเสริม) - ศักยภาพแรงงาน เช่น ทักษะ ความรู้ ประสบการณ์ - ทรัพยากรในพื้นที่ เช่น ที่ดิน น้ำ วัตถุดิบ ภูมิปัญญาท้องถิ่น - กลุ่มอาชีพ/วิสาหกิจชุมชนที่มีอยู่ - ความสามารถขององค์กรปกครองส่วนท้องถิ่นในการสนับสนุน <p>๒. การวิเคราะห์ปัจจัยภายนอก</p> <ul style="list-style-type: none"> - ภาวะเศรษฐกิจและราคาสินค้าเกษตร - นโยบายรัฐ เช่น การส่งเสริม SMEs/OTOP - เทคโนโลยีและช่องทางการตลาดออนไลน์ - การแข่งขันทางการตลาด - โอกาสด้านการท่องเที่ยวหรือการเชื่อมโยงตลาด <p>๓. การวิเคราะห์สถานการณ์ (SWOT)</p> <ul style="list-style-type: none"> - Strengths: มีทรัพยากรท้องถิ่นและภูมิปัญญา - Weaknesses: ขาดทักษะการตลาด เงินทุนจำกัด 	<p>๑. ทราบ ปัญหาเศรษฐกิจหลักของชุมชน เช่น รายได้ต่ำ ว่างงาน</p> <p>๒. ระบุ กลุ่มเป้าหมาย เช่น เกษตรกร ผู้ว่างงาน กลุ่มสตรี/ผู้สูงอายุ</p> <p>๓. ได้แนวทางพัฒนา เช่น ส่งเสริมอาชีพเสริมและฝึกอบรมทักษะอาชีพ สนับสนุนการรวมกลุ่มอาชีพ/วิสาหกิจชุมชน พัฒนาผลิตภัณฑ์ท้องถิ่น ให้มีมูลค่าเพิ่ม ส่งเสริมการตลาดออนไลน์และช่องทางจำหน่าย</p> <p>๔. สามารถกำหนด โครงการและงบประมาณ ได้ตรงจุด</p>	<p>๑. ผลกระทบเชิงบวก</p> <ul style="list-style-type: none"> - ประชาชนมีรายได้เพิ่มขึ้นและมีอาชีพที่มั่นคง - ลดปัญหาความยากจนและการว่างงาน - เศรษฐกิจชุมชนเข้มแข็งและหมุนเวียนในพื้นที่ - เกิดการพัฒนาทักษะและศักยภาพของแรงงาน - ชุมชนสามารถพึ่งพาตนเองได้มากขึ้น <p>๒. ผลกระทบเชิงลบ</p> <ul style="list-style-type: none"> - ใช้งบประมาณในการฝึกอบรมและสนับสนุนอาชีพ - หากขาดการวางแผน อาจผลิตสินค้าเกินความต้องการตลาด - ความเสี่ยงจากราคาสินค้าผันผวน

ลำดับ	ประเด็นการพัฒนาท้องถิ่น	หลักการวิเคราะห์	ผลการวิเคราะห์	ผลกระทบ
		<ul style="list-style-type: none"> - Opportunities: ตลาดออนไลน์ การสนับสนุนจากรัฐ - Threats: ราคาสินค้าผันผวน การแข่งขันสูง <p>๔. การวิเคราะห์ความต้องการของประชาชน</p> <ul style="list-style-type: none"> - ความต้องการมีอาชีพและรายได้เพิ่มขึ้น - ความต้องการพัฒนาทักษะอาชีพใหม่ - ความต้องการเข้าถึงแหล่งทุนและตลาด 		<ul style="list-style-type: none"> - การแข่งขันสูง อาจทำให้บางกลุ่มเสียเปรียบ หากขาดความต่อเนื่อง อาจไม่เกิดความยั่งยืน
๖	การพัฒนาด้านการส่งเสริมสุขภาพ	<p>๑. การวิเคราะห์ปัจจัยภายใน</p> <ul style="list-style-type: none"> - สถานะสุขภาพของประชาชนในพื้นที่ (โรคเรื้อรัง โรคติดต่อ สุขภาพจิต) - การเข้าถึงบริการสาธารณสุข (รพ.สต. อสม. คลินิก) - พฤติกรรมสุขภาพ เช่น การออกกำลังกาย การบริโภคอาหาร - สิ่งแวดล้อมในชุมชน เช่น ความสะอาด น้ำดื่ม น้ำใช้ - ศักยภาพขององค์กรท้องถิ่นและเครือข่ายสุขภาพ <p>๒. การวิเคราะห์ปัจจัยภายนอก</p> <ul style="list-style-type: none"> - นโยบายด้านสาธารณสุขของรัฐ - การเปลี่ยนแปลงโครงสร้างประชากร (สังคมผู้สูงอายุ) - โรคอุบัติใหม่/โรคระบาด - เทคโนโลยีด้านสุขภาพและการสื่อสาร - สภาพแวดล้อม เช่น มลพิษ ฝุ่นควัน <p>๓. การวิเคราะห์สถานการณ์ (SWOT)</p> <ul style="list-style-type: none"> - Strengths: มี อสม. และเครือข่ายสุขภาพในชุมชน - Weaknesses: พฤติกรรมสุขภาพไม่เหมาะสม ขาดความรู้ - Opportunities: นโยบายรัฐสนับสนุนงบประมาณด้านสุขภาพ - Threats: โรคเรื้อรังเพิ่มขึ้น มลพิษและภัยสุขภาพใหม่ <p>๔. การวิเคราะห์ความต้องการของประชาชน</p> <ul style="list-style-type: none"> - ความต้องการมีสุขภาพดีทั้งกายและใจ - ความต้องการบริการสาธารณสุขที่เข้าถึงง่าย 	<p>๑. ทราบ ปัญหาสุขภาพหลักของประชาชน เช่น เบาหวาน ความดัน โรคทางเดินหายใจ</p> <p>๒. ระบุ กลุ่มเสี่ยง/กลุ่มเป้าหมาย เช่น ผู้สูงอายุ เด็ก ผู้ป่วยโรคเรื้อรัง</p> <p>๓. ได้แนวทางพัฒนา เช่น ส่งเสริมการออกกำลังกายและโภชนาการที่เหมาะสม จัดกิจกรรมตรวจสุขภาพและคัดกรองโรค รณรงค์ป้องกันโรคและส่งเสริมสุขภาพจิต ปรับปรุงสิ่งแวดล้อมให้เอื้อต่อสุขภาพ</p> <p>๔. สามารถกำหนดโครงการ/กิจกรรมและงบประมาณ ได้เหมาะสม</p>	<p>๑. ผลกระทบเชิงบวก</p> <ul style="list-style-type: none"> - ประชาชนมีสุขภาพดีขึ้น ลดอัตราการเจ็บป่วย - ลดค่าใช้จ่ายด้านการรักษาพยาบาล - เพิ่มคุณภาพชีวิตและความเป็นอยู่ที่ดี - ชุมชนมีความรู้และพฤติกรรมสุขภาพที่เหมาะสม - ระบบสาธารณสุขในพื้นที่ที่มีประสิทธิภาพมากขึ้น <p>๒. ผลกระทบเชิงลบ</p> <ul style="list-style-type: none"> - ใช้งบประมาณและทรัพยากรในการดำเนินงาน - หากประชาชนไม่ให้ความร่วมมือ อาจไม่เกิดผลลัพธ์ที่ชัดเจน - การดำเนินโครงการไม่ต่อเนื่อง อาจทำให้ผลลัพธ์ไม่ยั่งยืน - ความเหลื่อมล้ำในการเข้าถึงบริการในบางกลุ่ม

ลำดับ	ประเด็นการพัฒนาท้องถิ่น	หลักการวิเคราะห์	ผลการวิเคราะห์	ผลกระทบ
		- ความต้องการความรู้ในการดูแลสุขภาพตนเอง		
๗	การพัฒนาด้านการบริหารจัดการท้องถิ่น	<p>๑. การวิเคราะห์ปัจจัยภายใน</p> <ul style="list-style-type: none"> -โครงสร้างองค์กร ระบบการบริหาร และขั้นตอนการทำงาน -ศักยภาพบุคลากร (ความรู้ ทักษะ จริยธรรม) -ระบบการเงิน การคลัง และการใช้งบประมาณ -ระดับความโปร่งใสและการตรวจสอบได้ (ธรรมาภิบาล) -การใช้เทคโนโลยีสารสนเทศในการปฏิบัติงาน <p>๒. การวิเคราะห์ปัจจัยภายนอก</p> <ul style="list-style-type: none"> -กฎหมาย นโยบาย และแนวทางการกระจายอำนาจจากภาครัฐ -การเปลี่ยนแปลงทางการเมืองและความคาดหวังของประชาชน -ความก้าวหน้าทางเทคโนโลยี (Digital Government / e-Service) -การตรวจสอบจากหน่วยงานภายนอกและสังคม -แนวโน้มการมีส่วนร่วมของประชาชน <p>๓. การวิเคราะห์สถานการณ์ (SWOT)</p> <ul style="list-style-type: none"> -Strengths: มีโครงสร้างองค์กรและกฎหมายรองรับ มีบุคลากรประสบการณ์ -Weaknesses: ระบบงานล่าช้า ขาดทักษะดิจิทัล ความโปร่งใสน้อยไม่เพียงพอ -Opportunities: เทคโนโลยีช่วยเพิ่มประสิทธิภาพ และเปิดโอกาสการมีส่วนร่วม -Threats: ข้อจำกัดงบประมาณ ความเปลี่ยนแปลงนโยบาย และความไม่เชื่อมั่นของประชาชน <p>๔. การวิเคราะห์ความต้องการของประชาชน</p> <ul style="list-style-type: none"> -ต้องการบริการที่รวดเร็ว โปร่งใส และเป็นธรรม -ต้องการมีส่วนร่วมในการตัดสินใจและตรวจสอบ -ต้องการเข้าถึงข้อมูลข่าวสารได้สะดวก 	<p>๑. ทราบ ปัญหาและข้อจำกัดในการบริหารจัดการ เช่น ความล่าช้า ขาดประสิทธิภาพ</p> <p>๒. เห็นความจำเป็นในการ พัฒนาธรรมาภิบาล และความโปร่งใส</p> <p>๓. ระบุความจำเป็นในการ พัฒนาศักยภาพบุคลากร</p> <p>๔. ได้แนวทางพัฒนา เช่น ปรับปรุงระบบงานให้คล่องตัวและมีประสิทธิภาพ ส่งเสริมการมีส่วนร่วมของประชาชน พัฒนาศักยภาพบุคลากรให้มีความรู้และทักษะที่ทันสมัย นำเทคโนโลยีสารสนเทศมาใช้ในการบริหาร (e-Service / ฐานข้อมูล)</p> <p>๕. สามารถกำหนดแผนงาน โครงการ และงบประมาณ ได้เหมาะสม</p>	<p>๑. ผลกระทบเชิงบวก</p> <ul style="list-style-type: none"> -การบริหารงานมีประสิทธิภาพ โปร่งใส และตรวจสอบได้ -ประชาชนมีส่วนร่วม และมีความเชื่อมั่นต่อองค์กรปกครองส่วนท้องถิ่น -ลดปัญหาการทุจริต และเพิ่มความเป็นธรรม -บุคลากรมีศักยภาพสูงขึ้นและทำงานได้อย่างมืออาชีพ -การให้บริการประชาชนรวดเร็ว สะดวก และมีคุณภาพ <p>๒. ผลกระทบเชิงลบ</p> <ul style="list-style-type: none"> -ต้องใช้งบประมาณในการพัฒนาระบบและเทคโนโลยี -บุคลากรอาจต้องปรับตัวต่อการเปลี่ยนแปลง อาจเกิดแรงต้าน -ความเสี่ยงด้านความปลอดภัยของข้อมูล -หากการมีส่วนร่วมไม่ทั่วถึง อาจเกิดความเหลื่อมล้ำในการเข้าถึง

๒.๗ สรุปภาพรวมประเด็นการพัฒนาท้องถิ่น

ลำดับ	ประเด็นการพัฒนาท้องถิ่น	จุดมุ่งหมายการพัฒนาท้องถิ่น (Goals)	ความคาดหวัง (Expect)	หน่วยงานรับผิดชอบ
๑	การพัฒนาด้านระบบโครงสร้างพื้นฐาน	พัฒนาและปรับปรุง ถนน สะพาน รางระบายน้ำ ท่อลอด เหล็กม ไฟฟ้าแสงสว่าง และระบบประปา หมู่บ้านให้ได้มาตรฐาน และทั่วถึง	<p>๑. การคมนาคมสะดวก รวดเร็ว และปลอดภัย</p> <ul style="list-style-type: none"> -ถนนและสะพานมีมาตรฐาน ลดอุบัติเหตุ -การเดินทางและขนส่งสินค้าเป็นไปอย่างคล่องตัว -ลดระยะเวลาและค่าใช้จ่ายในการเดินทาง <p>๒. ระบบสาธารณสุขปลอดภัยและมีทั่วถึง</p> <ul style="list-style-type: none"> -มีไฟฟ้าแสงสว่างเพียงพอในพื้นที่สาธารณะ -ระบบประปาหมู่บ้านสะอาด ปลอดภัย และเพียงพอ -ประชาชนทุกครัวเรือนเข้าถึงบริการพื้นฐานอย่างเท่าเทียม <p>๓. ลดปัญหาน้ำท่วมและสิ่งแวดล้อม</p> <ul style="list-style-type: none"> -รางระบายน้ำและท่อลอดเหล็กมมีประสิทธิภาพ -ลดน้ำท่วมขังและปัญหาน้ำเสีย -ชุมชนมีสภาพแวดล้อมที่ดีและน่าอยู่ <p>๔. ยกระดับคุณภาพชีวิตของประชาชน</p> <ul style="list-style-type: none"> -ความเป็นอยู่สะอาด สวยงาม และปลอดภัยมากขึ้น -ลดความเสี่ยงต่ออุบัติเหตุและโรคจากสิ่งแวดล้อม -เพิ่มความมั่นคงในชีวิตและทรัพย์สิน <p>๕. ส่งเสริมเศรษฐกิจในพื้นที่</p> <ul style="list-style-type: none"> -เอื้อต่อการค้าขาย การขนส่ง และการประกอบอาชีพ -เพิ่มโอกาสในการลงทุนและพัฒนาในชุมชน -กระตุ้นเศรษฐกิจท้องถิ่นให้เติบโต <p>๖. การพัฒนาท้องถิ่นอย่างยั่งยืน</p> <ul style="list-style-type: none"> -โครงสร้างพื้นฐานรองรับการขยายตัวในอนาคต -ใช้งานได้ยาวนาน คุ่มค่า และมีการบำรุงรักษาอย่างต่อเนื่อง -ลดความเหลื่อมล้ำระหว่างพื้นที่ 	กองช่าง
๒	การพัฒนาด้านการศึกษา ศาสนา และวัฒนธรรมท้องถิ่น	พัฒนาส่งเสริม สนับสนุนการศึกษาทั้งในระบบและนอกระบบ สร้างเสริมสุขภาวะในชุมชน เช่น การจัดการแข่งขันกีฬา ฯลฯ อนุรักษ์และ	<p>๑. ประชาชนได้รับการศึกษาอย่างทั่วถึงและมีคุณภาพ</p> <ul style="list-style-type: none"> -เข้าถึงการศึกษาทั้งในระบบและนอกระบบอย่างเท่าเทียม -มีความรู้ ทักษะ และสามารถนำไปใช้ในชีวิตประจำวันได้ -เกิดการเรียนรู้ตลอดชีวิตในชุมชน 	กองการศึกษาฯ

ลำดับ	ประเด็นการพัฒนา ท้องถิ่น	จุดมุ่งหมายการ พัฒนาท้องถิ่น (Goals)	ความคาดหวัง (Expect)	หน่วยงาน รับผิดชอบ
		<p>จรรโลงไว้ซึ่งการ ศาสนาและวัฒนธรรม ประเพณี</p>	<p>๒. เยาวชนและประชาชนมีคุณธรรม จริยธรรม -มีจิตสำนึกที่ดี มีระเบียบวินัย และความ รับผิดชอบ -ศาสนาเป็นเครื่องยึดเหนี่ยวจิตใจ -ลดปัญหาพฤติกรรมเสี่ยงและปัญหาสังคม ๓. สุขภาวะของคนในชุมชนดีขึ้น -ประชาชนมีสุขภาพแข็งแรงทั้งกายและใจ -มีกิจกรรมสร้างสรรค์ เช่น การแข่งขันกีฬา และนันทนาการ -ใช้เวลาว่างให้เกิดประโยชน์ ลดพฤติกรรมเสี่ยง ๔. วัฒนธรรมและประเพณีท้องถิ่นได้รับการ อนุรักษ์ -ขนบธรรมเนียม ประเพณี และภูมิปัญญา ท้องถิ่นยังคงอยู่ -เยาวชนเห็นคุณค่าและมีส่วนร่วมในการสืบ สาน -เกิดความภาคภูมิใจในอัตลักษณ์ของชุมชน ๕. ชุมชนมีความเข้มแข็งและมีส่วนร่วม -ประชาชนเข้ามามีส่วนร่วมในกิจกรรมทาง การศึกษา ศาสนา และวัฒนธรรม -เกิดความสามัคคีและความสัมพันธ์ที่ดีใน ชุมชน -มีเครือข่ายความร่วมมือระหว่างโรงเรียน วัด และชุมชน ๖. สามารถต่อยอดสู่การพัฒนาเศรษฐกิจและ สังคม -วัฒนธรรมสามารถพัฒนาเป็นแหล่งท่องเที่ยว หรือสร้างรายได้ -ชุมชนมีศักยภาพในการพัฒนาตนเองอย่าง ยั่งยืน</p>	
๓	<p>การพัฒนาด้านสังคม คุณภาพชีวิต และ ความปลอดภัย</p>	<p>พัฒนาส่งเสริมคุณภาพ ชีวิตต่างๆ เช่น การ ช่วยเหลือผู้สูงอายุ ผู้ พิการ ผู้ป่วยเอดส์ ผู้ ยากไร้ ผู้ด้อยโอกาส ช่วยเหลือผู้ประสบภัย หนาว และรณรงค์ ป้องกันและลด อุบัติเหตุทางถนน ในช่วงเทศกาลสำคัญ</p>	<p>๑. กลุ่มเปราะบางมีคุณภาพชีวิตที่ดีขึ้น -ผู้สูงอายุ ผู้พิการ ผู้ป่วยเอดส์ ผู้ยากไร้ และ ผู้ด้อยโอกาส ได้รับการดูแลอย่างทั่วถึง -เข้าถึงสวัสดิการพื้นฐานและบริการที่จำเป็น -ลดความเหลื่อมล้ำในสังคม ๒. ประชาชนมีความมั่นคงและความเป็นอยู่ที่ เหมาะสม -ได้รับความช่วยเหลือในสถานการณ์ฉุกเฉิน เช่น ภัยหนาว -มีปัจจัยพื้นฐานเพียงพอต่อการดำรงชีวิต -ชุมชนมีความเอื้ออาทรและช่วยเหลือกัน</p>	สำนักปลัด

ลำดับ	ประเด็นการพัฒนา ท้องถิ่น	จุดมุ่งหมายการ พัฒนาท้องถิ่น (Goals)	ความคาดหวัง (Expect)	หน่วยงาน รับผิดชอบ
		รวมทั้งการเฝ้าระวัง และป้องกันในการเกิด ไฟป่าและหมอกควัน	๓. ความปลอดภัยในชีวิตและทรัพย์สินเพิ่มขึ้น -ลดอุบัติเหตุทางถนน โดยเฉพาะช่วงเทศกาล -มีมาตรการป้องกันและเฝ้าระวังอย่างเข้มงวด -ประชาชนมีจิตสำนึกด้านความปลอดภัยมาก ขึ้น ๔. ลดผลกระทบจากภัยพิบัติและสิ่งแวดล้อม -ลดปัญหาไฟป่าและหมอกควัน -ประชาชนมีสุขภาพดีขึ้นจากสภาพแวดล้อมที่ ดี -มีระบบเฝ้าระวังและป้องกันภัยที่มี ประสิทธิภาพ ๕. ชุมชนมีความเข้มแข็งและมีส่วนร่วม -ประชาชนมีส่วนร่วมในการดูแลความ ปลอดภัยและสิ่งแวดล้อม -เกิดเครือข่ายความร่วมมือ เช่น อาสาสมัคร หน่วยงานในพื้นที่ -สร้างความสามัคคีและความรับผิดชอบร่วมกัน ในชุมชน ๖. การพัฒนาที่ยั่งยืนในระยะยาว -ระบบสวัสดิการและความปลอดภัยมีความ ต่อเนื่อง -ชุมชนสามารถพึ่งพาตนเองได้มากขึ้น -ลดปัญหาสังคมและสร้างความมั่นคงในพื้นที่	
๔	การพัฒนาด้าน ทรัพยากรธรรมชาติและสิ่งแวดล้อม	การบริหารจัดการและ การอนุรักษ์ ทรัพยากรธรรมชาติแล สิ่งแวดล้อม เช่น ปลูกต้นไม้ในป่าชุมชน ป่าต้นน้ำ ป่าสาธารณะ ปลูกหญ้าแฝก อนุรักษ์ พื้นที่แหล่งน้ำ สร้าง และซ่อมแซมฝาย ชะลอน้ำ ตาม พระราชดำริ	๑. ทรัพยากรธรรมชาติมีความอุดมสมบูรณ์ มากขึ้น -พื้นที่ป่าเพิ่มขึ้น โดยเฉพาะป่าชุมชนและป่าต้น น้ำ -ระบบนิเวศกลับมาสมดุล -ความหลากหลายทางชีวภาพเพิ่มขึ้น ๒. มีแหล่งน้ำเพียงพอและยั่งยืน -แหล่งน้ำได้รับการฟื้นฟู มีน้ำใช้ตลอดปี -ฝายชะลอน้ำช่วยกักเก็บน้ำและเพิ่มความชุ่ม ชื้นในพื้นที่ -ลดปัญหาภัยแล้งและน้ำท่วม ๓. ลดการเสื่อมโทรมของดินและสิ่งแวดล้อม -การปลูกหญ้าแฝกช่วยป้องกันการพังทลาย ของดิน -ลดการชะล้างหน้าดินและตะกอนลงแหล่งน้ำ -สิ่งแวดล้อมมีคุณภาพดีขึ้น ๔. ประชาชนมีคุณภาพชีวิตที่ดีขึ้น -ได้ใช้น้ำสะอาด อากาศบริสุทธิ์	สำนักปลัด

ลำดับ	ประเด็นการพัฒนา ท้องถิ่น	จุดมุ่งหมายการ พัฒนาท้องถิ่น (Goals)	ความคาดหวัง (Expect)	หน่วยงาน รับผิดชอบ
			<ul style="list-style-type: none"> -ลดผลกระทบจากภัยพิบัติทางธรรมชาติ มีสภาพแวดล้อมที่น่าอยู่ ๕. ชุมชนมีส่วนร่วมและเกิดจิตสำนึกในการอนุรักษ์ -ประชาชนมีส่วนร่วมในการปลูกป่าและดูแลทรัพยากร -เกิดความตระหนักและห่วงแหนทรัพยากรธรรมชาติ -สร้างความร่วมมือในชุมชน 	
๕	การพัฒนาด้านการส่งเสริมเศรษฐกิจอาชีพและรายได้	พัฒนาส่งเสริมเศรษฐกิจอาชีพและรายได้ต่างๆ เช่น โครงการฝึกอบรมส่งเสริมอาชีพ , โครงการพัฒนาและส่งเสริมศักยภาพแหล่งท่องเที่ยว	<ol style="list-style-type: none"> ๑. ประชาชนมีอาชีพและรายได้เพิ่มขึ้น <ul style="list-style-type: none"> -มีทักษะอาชีพใหม่จากการฝึกอบรม สามารถนำไปประกอบอาชีพได้จริง -มีรายได้เสริมและรายได้หลักที่มั่นคงมากขึ้น -ลดปัญหาการว่างงานและความยากจน ๒. เกิดการพัฒนาศักยภาพแรงงานในชุมชน <ul style="list-style-type: none"> -ประชาชนมีความรู้ ความสามารถ และทักษะที่ตรงกับความต้องการของตลาด -สามารถพัฒนาต่อยอดอาชีพเดิมให้มีมูลค่าเพิ่ม -เยาวชนมีทางเลือกในการประกอบอาชีพในท้องถิ่น ๓. แหล่งท่องเที่ยวได้รับการพัฒนาและสร้างรายได้ <ul style="list-style-type: none"> -แหล่งท่องเที่ยวมีความพร้อมและน่าสนใจมากขึ้น -ดึงดูดนักท่องเที่ยว สร้างรายได้ให้กับชุมชน -เกิดอาชีพที่เกี่ยวข้องเนื่อง เช่น ร้านค้า ที่พัก อาหาร ๔. ลดความเหลื่อมล้ำและสร้างโอกาสทางเศรษฐกิจ <ul style="list-style-type: none"> -กลุ่มเปราะบาง เช่น ผู้ว่างงาน ผู้มีรายได้น้อย เข้าถึงโอกาสในการประกอบอาชีพ -กระจายรายได้อย่างทั่วถึงในชุมชน 	สำนักปลัด
๖	การพัฒนาด้านการส่งเสริมสุขภาพ	พัฒนาส่งเสริมสนับสนุนการบริการสาธารณสุขของกองทุนหลักประกันสุขภาพ ส่งเสริมการอนามัยและสิ่งแวดล้อมเพื่อชุมชนน่าอยู่ รวมทั้งควบคุม	<ol style="list-style-type: none"> ๑. ประชาชนเข้าถึงบริการสาธารณสุขอย่างทั่วถึงและมีคุณภาพ <ul style="list-style-type: none"> -ได้รับการบริการจากกองทุนหลักประกันสุขภาพอย่างเพียงพอและเท่าเทียม -เข้าถึงการรักษา การป้องกันโรค และการฟื้นฟูสุขภาพได้สะดวก -ลดความเหลื่อมล้ำในการเข้าถึงบริการสุขภาพ ๒. สุขภาพของประชาชนดีขึ้นทั้งกายและใจ 	สำนักปลัด

ลำดับ	ประเด็นการพัฒนา ท้องถิ่น	จุดมุ่งหมายการ พัฒนาท้องถิ่น (Goals)	ความคาดหวัง (Expect)	หน่วยงาน รับผิดชอบ
		ป้องกันและระงับ โรคติดต่อต่างๆ	<ul style="list-style-type: none"> -อัตราการเจ็บป่วยลดลง โดยเฉพาะโรค เรื้อรังและโรคติดต่อ -ประชาชนมีพฤติกรรมสุขภาพที่ เหมาะสม เช่น ออกกำลังกาย กินอาหาร ที่ดี -สุขภาพจิตดี มีคุณภาพชีวิตที่ดีขึ้น ๓. การป้องกันและควบคุมโรคมี ประสิทธิภาพ -สามารถเฝ้าระวัง ควบคุม และระงับ โรคติดต่อได้อย่างรวดเร็ว -ลดการแพร่ระบาดของโรคในชุมชน -มีระบบเตรียมพร้อมรับมือโรคอุบัติใหม่ ๔. สิ่งแวดล้อมเอื้อต่อสุขภาพ -ชุมชนมีความสะอาด ถูกสุขลักษณะ -มีน้ำสะอาด อากาศดี และการจัดการ ขยะที่เหมาะสม -ลดปัจจัยเสี่ยงที่ก่อให้เกิดโรค ๕. ชุมชนมีส่วนร่วมและมีความเข้มแข็ง ด้านสุขภาพ -ประชาชนมีความรู้และตระหนักในการ ดูแลสุขภาพตนเอง -มีเครือข่ายสุขภาพ เช่น อสม. และจิต อาสา -ชุมชนร่วมมือกันป้องกันและแก้ไขปัญหา สุขภาพ ๖. ลดภาระค่าใช้จ่ายด้านสุขภาพใน ระยะยาว -การป้องกันโรคช่วยลดค่าใช้จ่ายในการ รักษาพยาบาล -ประชาชนมีสุขภาพดี สามารถประกอบ อาชีพได้เต็มศักยภาพ 	
๗	การพัฒนาด้านการ บริหารจัดการ ท้องถิ่น	พัฒนาระบบการเมือง และการมีส่วนร่วมใน ระบบประชาธิปไตย อันมีพระมหากษัตริย์ ทรงเป็นประมุข ส่งเสริมหลักธรรมา ภิบาลในการบริหาร จัดการท้องถิ่น	<ul style="list-style-type: none"> ๑. การบริหารงานมีประสิทธิภาพ โปร่งใส และตรวจสอบได้ -การดำเนินงานเป็นไปตามหลักธรรมา ภิบาล (โปร่งใส รับผิดชอบ ตรวจสอบได้) -ลดปัญหาการทุจริตและการใช้อำนาจ โดยมิชอบ -การใช้ทรัพยากรและงบประมาณเกิด ความคุ้มค่า ๒. ประชาชนมีส่วนร่วมในระบอบ ประชาธิปไตยมากขึ้น 	สำนักปลัด

ลำดับ	ประเด็นการพัฒนา ท้องถิ่น	จุดมุ่งหมายการ พัฒนาท้องถิ่น (Goals)	ความคาดหวัง (Expect)	หน่วยงาน รับผิดชอบ
			<p>-ประชาชนเข้ามามีส่วนร่วมในการตัดสินใจ วางแผน และตรวจสอบ</p> <p>-เกิดเวทีประชาคมและช่องทางแสดงความคิดเห็นที่หลากหลาย</p> <p>-เสริมสร้างความเข้าใจในสิทธิ หน้าที่ และการปกครองในระบอบประชาธิปไตย</p> <p>๓. บุคลากรท้องถิ่นมีศักยภาพและความเป็นมืออาชีพ</p> <p>-มีความรู้ ความสามารถ และทักษะในการปฏิบัติงาน</p> <p>-สามารถให้บริการประชาชนได้อย่างมีคุณภาพและรวดเร็ว</p> <p>-มีจริยธรรมและจิตสำนึกในการให้บริการสาธารณะ</p> <p>๔. การให้บริการประชาชนสะดวก รวดเร็ว และทั่วถึง</p> <p>-ลดขั้นตอนและระยะเวลาในการให้บริการ</p> <p>-ประชาชนเข้าถึงบริการได้ง่ายและเป็นธรรม</p> <p>-เพิ่มความพึงพอใจของประชาชนต่อหน่วยงานท้องถิ่น</p> <p>๕. การใช้เทคโนโลยีสารสนเทศเพิ่มประสิทธิภาพการทำงาน</p> <p>-มีระบบฐานข้อมูลและบริการอิเล็กทรอนิกส์ (e-Service)</p> <p>-การบริหารงานมีความรวดเร็วและแม่นยำมากขึ้น</p> <p>-ประชาชนสามารถเข้าถึงข้อมูลข่าวสารได้สะดวก</p> <p>๖. เกิดความเชื่อมั่นและความร่วมมือระหว่างรัฐกับประชาชน</p> <p>-ประชาชนเชื่อมั่นในการบริหารงานของท้องถิ่น</p> <p>-เกิดความร่วมมือในการพัฒนาพื้นที่</p> <p>-สร้างสังคมที่เข้มแข็งและมีความสามัคคี</p>	

ส่วนที่ ๓
การนำแผนพัฒนาท้องถิ่นไปสู่การปฏิบัติ

๓.๑ สรุปภาพรวมของโครงการพัฒนาท้องถิ่น

ลำดับ ที่	ประเด็นการ พัฒนาท้องถิ่น ของ อบต.ปอ	ประเด็นการพัฒนาท้องถิ่นของ อปท. ในระดับจังหวัดเชียงราย	ประเด็นการพัฒนา จังหวัดเชียงราย	เป้าหมายการพัฒนาที่ ยั่งยืน (SDGs)	แผนพัฒนาเศรษฐกิจ และสังคมแห่งชาติ ฉบับที่ ๑๓	ยุทธศาสตร์ชาติ ๒๐	จำนวน โครงการ
๑	การพัฒนาด้าน โครงสร้างพื้นฐาน	ประเด็นที่ ๓ การพัฒนาเศรษฐกิจ สร้างสรรค์ด้านการค้า การลงทุน การบริการ และโลจิสติกส์	ประเด็นที่ ๓ การพัฒนา เศรษฐกิจสร้างสรรค์ด้าน การค้า การลงทุน การ บริการและโลจิสติกส์	เป้าหมายที่ ๙ สร้าง โครงสร้างพื้นฐานที่ความ ทนทาน ส่งเสริม การ พัฒนาอุตสาหกรรมที่ ครอบคลุมและยั่งยืน และ ส่งเสริม นวัตกรรม	หมุดหมายที่ ๖ ไทย เป็นประตูการค้าการ ลงทุนและยุทธศาสตร์ ทางโลจิสติกส์ที่สำคัญ ของภูมิภาค	ยุทธศาสตร์ที่ ๒ ด้าน การสร้างความสามารถ ในการแข่งขัน	๑๔๘
๒	การพัฒนาด้าน การศึกษา ศาสนาและ วัฒนธรรมท้องถิ่น	ประเด็นที่ ๕ การพัฒนาคุณภาพ ชีวิตและความมั่นคงเพื่อส่งเสริม สังคมสร้างสรรค์และธรรมาภิบาล	ประเด็นที่ ๕ การพัฒนา คุณภาพชีวิต ทรัพยากร มนุษย์และความมั่นคงเพื่อ ส่งเสริมสังคมสร้างสรรค์	เป้าหมายที่ ๔ สร้าง หลักประกันว่าทุกคนมี การศึกษาที่มีคุณภาพ อย่างครอบคลุมและเท่า เทียม และสนับสนุน โอกาสในการเรียนรู้ตลอด ชีวิต	หมุดหมายที่ ๑๒ ไทยมี กำลังคนสมรรถนะสูง มุ่งเรียนรู้อย่างต่อเนื่อง ตอบโจทย์การพัฒนา แห่งอนาคต	ยุทธศาสตร์ที่ ๓ ด้าน การพัฒนาและ เสริมสร้างศักยภาพ ทรัพยากรมนุษย์	๔๕

๓.๑ สรุปภาพรวมของโครงการพัฒนาท้องถิ่น (ต่อ)

ลำดับ ที่	ประเด็นการพัฒนา ท้องถิ่นของ อบต.ปอ	ประเด็นการพัฒนาท้องถิ่น ของ อปท. ในระดับจังหวัด เชียงราย	ประเด็นการพัฒนา จังหวัดเชียงราย	เป้าหมายการพัฒนาที่ ยั่งยืน (SDGs)	แผนพัฒนาเศรษฐกิจ และสังคมแห่งชาติ ฉบับที่ ๑๓	ยุทธศาสตร์ชาติ ๒๐	จำนวน โครงการ
๓	การพัฒนาด้านสังคม คุณภาพชีวิต และความปลอดภัย	ประเด็นที่ ๕ การพัฒนา คุณภาพชีวิตและความมั่นคง เพื่อส่งเสริมสังคมสร้างสรรค์ และธรรมาภิบาล	ประเด็นที่ ๕ การพัฒนา คุณภาพชีวิต ทรัพยากร มนุษย์และความมั่นคงเพื่อ ส่งเสริมสังคมสร้างสรรค์	เป้าหมายที่ ๑๖ ส่งเสริม สังคมที่สงบสุขและ ครอบคลุมเพื่อการพัฒนา ที่ยั่งยืน ให้ทุกคนเข้าถึง ความยุติธรรม และสร้าง สถาบันที่มีประสิทธิภาพ รับ ผิดรับชอบ และครอบคลุม ในทุกกระดับ	หมวดหมู่ที่ ๙ ไทยมี ความยากจนข้ามรุ่น ลดลง และมีความ คุ้มครองทางสังคมที่ เพียงพอ เหมาะสม หมวดหมู่ที่ ๑๑ ไทย สามารถลดความเสี่ยง และผลกระทบจากภัย ธรรมชาติและการ เปลี่ยนแปลงสภาพ ภูมิอากาศ	ยุทธศาสตร์ที่ ๑ ด้าน ความมั่นคง ยุทธศาสตร์ที่ ๓ ด้าน การพัฒนาและ เสริมสร้างศักยภาพ ทรัพยากรมนุษย์ ยุทธศาสตร์ที่ ๔ ด้าน การสร้างโอกาสและ ความเสมอภาคทาง สังคม	๑๗
๔	การพัฒนาด้าน ทรัพยากรธรรมชาติ และสิ่งแวดล้อม	ประเด็นที่ ๔ การจัดการ ทรัพยากรธรรมชาติ และ สิ่งแวดล้อมให้ดำรงความ สมบูรณ์ และยั่งยืน	ประเด็นที่ ๔ การจัดการ ทรัพยากรธรรมชาติและ สิ่งแวดล้อมอย่าง สร้างสรรค์ดำรงความ สมบูรณ์และยั่งยืน	เป้าหมายที่ ๑๕ ปกป้อง ฟื้นฟู และสนับสนุนการใช้ ระบบนิเวศบนบก อย่าง ยั่งยืน จัดการป่าไม้อย่าง ยั่งยืน ต่อสู้การกลาย สภาพเป็นทะเลทราย หยุด การเสื่อมโทรมของที่ดิน และฟื้นฟูสภาพกลับมาใหม่ และหยุดการสูญเสียดิน หลากหลายทางชีวภาพ	หมวดหมู่ที่ ๑๐ ไทยมี เศรษฐกิจหมุนเวียน และสังคมคาร์บอนต่ำ หมวดหมู่ที่ ๑๑ ไทย สามารถลดความเสี่ยง และผลกระทบจากภัย ธรรมชาติและการ เปลี่ยนแปลงสภาพ ภูมิอากาศ	ยุทธศาสตร์ที่ ๕ การ จัดการ ทรัพยากรธรรมชาติและ สิ่งแวดล้อม	๔

๓.๑ สรุปภาพรวมของโครงการพัฒนาท้องถิ่น (ต่อ)

ลำดับ ที่	ประเด็นการพัฒนา ท้องถิ่นของ อบต.ปอ	ประเด็นการพัฒนาท้องถิ่น ของ อปท. ในระดับจังหวัด เชียงราย	ประเด็นการพัฒนา จังหวัดเชียงราย	เป้าหมายการพัฒนาที่ ยั่งยืน (SDGs)	แผนพัฒนาเศรษฐกิจ และสังคมแห่งชาติ ฉบับที่ ๑๓	ยุทธศาสตร์ชาติ ๒๐	จำนวน โครงการ
๕	การพัฒนาด้านการ ส่งเสริมเศรษฐกิจ อาชีพและรายได้	ประเด็นที่ ๒ การส่งเสริม การผลิตและพัฒนา นวัตกรรมเพื่อยกระดับ สินค้าเกษตรเชิงสร้างสรรค์ ภายใต้แนวทางการพัฒนาที่ ยั่งยืน ประเด็นที่ ๕ การพัฒนา คุณภาพชีวิตและความมั่นคง เพื่อส่งเสริมสังคมสร้างสรรค์ และธรรมาภิบาล	ประเด็นที่ ๒ การส่งเสริม การผลิตและพัฒนา นวัตกรรมเพื่อยกระดับ สินค้าเกษตรเชิง สร้างสรรค์ ภายใต้แนวทางการพัฒนา ที่ยั่งยืน ประเด็นที่ ๕ การพัฒนา คุณภาพชีวิต ทรัพยากร มนุษย์และความมั่นคงเพื่อ ส่งเสริมสังคมสร้างสรรค์	เป้าหมายที่ ๒ ยุติความหิว โหยบรรลुความมั่นคงทาง อาหารและยกระดับ โภชนาการและส่งเสริม เกษตรกรรมที่ยั่งยืน	หมวดหมู่ที่ ๑ ไทย เป็นประเทศชั้นนำด้าน สินค้าเกษตรและ เกษตรแปรรูปมูลค่าสูง หมวดหมู่ที่ ๒ ไทย เป็นจุดหมายของการ ท่องเที่ยวที่เน้น คุณภาพและความ ยั่งยืน	ยุทธศาสตร์ที่ ๒ ด้าน การสร้างความสามารถ ในการแข่งขัน ยุทธศาสตร์ที่ ๓ ด้าน การพัฒนาและ เสริมสร้างศักยภาพ ทรัพยากรมนุษย์	๑๒
๖	การพัฒนาด้านการ ส่งเสริมสุขภาพ	ประเด็นที่ ๕ การพัฒนา คุณภาพชีวิตและความมั่นคง เพื่อส่งเสริมสังคมสร้างสรรค์ และธรรมาภิบาล	ประเด็นที่ ๕ การพัฒนา คุณภาพชีวิต ทรัพยากร มนุษย์และความมั่นคงเพื่อ ส่งเสริมสังคมสร้างสรรค์	เป้าหมายที่ ๓ สร้าง หลักประกันว่าคนมีชีวิตที่ มีสุขภาพดี และส่งเสริม สวัสดิภาพสำหรับทุกคนใน ทุกวัย	หมวดหมู่ที่ ๔ ไทย เป็นศูนย์กลางทาง การแพทย์และสุขภาพ มูลค่าสูง หมวดหมู่ที่ ๑๒ ไทยมี กำลังคนสมรรถนะสูง มุ่งเรียนรู้อย่างต่อเนื่อง ตอบโจทย์การพัฒนา แห่งอนาคต	ยุทธศาสตร์ที่ ๓ ด้าน การพัฒนาและ เสริมสร้างศักยภาพ ทรัพยากรมนุษย์	๒๘

๓.๑ สรุปภาพรวมของโครงการพัฒนาท้องถิ่น (ต่อ)

ลำดับ ที่	ประเด็นการพัฒนา ท้องถิ่นของ อบต.ปอ	ประเด็นการพัฒนาท้องถิ่น ของ อปท. ในระดับจังหวัด เชียงราย	ประเด็นการพัฒนา จังหวัดเชียงราย	เป้าหมายการพัฒนาที่ ยั่งยืน (SDGs)	แผนพัฒนาเศรษฐกิจ และสังคมแห่งชาติ ฉบับที่ ๑๓	ยุทธศาสตร์ชาติ ๒๐	จำนวน โครงการ
๗	การพัฒนาด้านการ บริหารจัดการท้องถิ่น	ประเด็นที่ ๕ การพัฒนา คุณภาพชีวิตและความมั่นคง เพื่อส่งเสริมสังคมสร้างสรรค์ และธรรมาภิบาล	ประเด็นที่ ๕ การพัฒนา คุณภาพชีวิต ทรัพยากร มนุษย์และความมั่นคงเพื่อ ส่งเสริมสังคมสร้างสรรค์	ประเด็นที่ ๑๖ ส่งเสริม สังคมที่สงบสุขและ ครอบคลุมเพื่อการพัฒนา ที่ยั่งยืน ให้ทุกคนเข้าถึง ความยุติธรรมและสร้าง สถาบันที่มีประสิทธิผล รับผิดชอบและครอบคลุม ในทุกระดับ	หมวดหมายที่ ๑๓ ไทยมี ภาครัฐที่ทันสมัย มี ประสิทธิภาพ และ ตอบโจทย์ประชาชน	ยุทธศาสตร์ที่ ๖ ด้าน การปรับสมดุลและ พัฒนาระบบการบริหาร จัดการภาครัฐ	๒๖
รวม							๒๘๐

๓.๒ แบบบัญชีสรุปโครงการพัฒนาท้องถิ่น (แบบ ผ.๐๑)

แบบ ผ.๐๑

บัญชีสรุปโครงการพัฒนาท้องถิ่น
แผนพัฒนาท้องถิ่น (พ.ศ. ๒๕๖๑ - ๒๕๖๕)
องค์การบริหารส่วนตำบลปอ อำเภอเวียงแก่น จังหวัดเชียงราย

ประเด็นการพัฒนาท้องถิ่น	ปี ๒๕๖๑		ปี ๒๕๖๒		ปี ๒๕๖๓		ปี ๒๕๖๔		ปี ๒๕๖๕	
	จำนวนโครงการ	งบประมาณ (บาท)	จำนวนโครงการ	งบประมาณ (บาท)	จำนวนโครงการ	งบประมาณ (บาท)	จำนวนโครงการ	งบประมาณ (บาท)	จำนวนโครงการ	งบประมาณ (บาท)
๑. การพัฒนาด้านระบบโครงสร้างพื้นฐาน	๖๗	๑๐๖,๕๐๐,๐๐๐	๖๗	๙๒,๙๐๐,๐๐๐	๖๕	๘๖,๗๐๐,๐๐๐	๖๔	๘๖,๒๐๐,๐๐๐	๖๔	๘๖,๖๐๐,๐๐๐
๒. การพัฒนาด้านการศึกษา ศาสนาและวัฒนธรรมท้องถิ่น	๔๕	๒๗,๙๖๑,๗๔๙	๔๕	๒๗,๙๖๑,๗๔๙	๔๕	๒๗,๙๖๑,๗๔๙	๔๕	๒๗,๙๖๑,๗๔๙	๔๕	๒๗,๙๖๑,๗๔๙
๓. การพัฒนาด้านสังคมคุณภาพ ชีวิตและความปลอดภัย	๑๗	๑,๒๐๒,๖๐๐	๑๗	๑,๒๐๒,๖๐๐	๑๖	๙๒๒,๖๐๐	๑๖	๙๒๒,๖๐๐	๑๖	๙๒๒,๖๐๐
๔. การพัฒนาด้านทรัพยากรธรรมชาติและสิ่งแวดล้อม	๔	๕๓๕,๐๐๐	๔	๕๓๕,๐๐๐	๔	๕๓๕,๐๐๐	๔	๕๓๕,๐๐๐	๔	๕๓๕,๐๐๐
๕. การพัฒนาด้านการส่งเสริมเศรษฐกิจ อาชีพ และรายได้	๑๒	๑,๒๙๒,๐๐๐	๑๒	๑,๒๙๒,๐๐๐	๑๒	๑,๒๙๒,๐๐๐	๑๒	๑,๒๙๒,๐๐๐	๑๒	๑,๒๙๒,๐๐๐
๖. การพัฒนาด้านส่งเสริมสุขภาพ	๒๘	๑,๑๐๐,๐๐๐	๒๘	๑,๑๐๐,๐๐๐	๒๘	๑,๑๐๐,๐๐๐	๒๘	๑,๑๐๐,๐๐๐	๒๘	๑,๑๐๐,๐๐๐
๗. การพัฒนาด้านการบริหารจัดการท้องถิ่น	๒๖	๒,๐๐๐,๐๐๐	๒๖	๒,๐๐๐,๐๐๐	๒๖	๒,๐๐๐,๐๐๐	๒๖	๒,๐๐๐,๐๐๐	๒๖	๒,๐๐๐,๐๐๐
รวมทั้งสิ้น	๑๙๙	๑๔๐,๕๙๑,๓๔๙	๑๙๙	๑๒๖,๙๙๑,๓๔๙	๑๙๖	๑๒๐,๕๑๑,๓๔๙	๑๙๕	๑๒๐,๐๑๑,๓๔๙	๑๙๕	๑๒๐,๔๑๑,๓๔๙

๓.๓ แบบบัญชีรายละเอียดโครงการพัฒนาท้องถิ่น (แบบ ผ.๐๒)

แบบ ผ.๐๒

บัญชีรายละเอียดโครงการพัฒนาท้องถิ่น
แผนพัฒนาท้องถิ่น (พ.ศ. ๒๕๖๑ - ๒๕๖๕)
องค์การบริหารส่วนตำบลปอ อำเภอเวียงแก่น จังหวัดเชียงราย

๑. ประเด็นการพัฒนาท้องถิ่น การพัฒนาด้านระบบโครงสร้างพื้นฐาน

ที่	โครงการ	วัตถุประสงค์	เป้าหมาย (ผลผลิตของ โครงการ)	งบประมาณ					ผลที่คาดว่าจะได้รับ	หน่วยงาน รับผิดชอบ
				๒๕๖๑ (บาท)	๒๕๖๒ (บาท)	๒๕๖๓ (บาท)	๒๕๖๔ (บาท)	๒๕๖๕ (บาท)		
๑	โครงการปรับปรุงถนนเข้าสู่พื้นที่การเกษตรบ้านปางปอ หมู่ที่ ๑	เพื่อให้ประชาชนมีถนนใช้ในการขนส่งสินค้าทางการเกษตรได้สะดวก	ตามแบบมาตรฐาน อบต.	๕๐๐,๐๐๐	-	-	๕๐๐,๐๐๐	-	ประชาชนมีถนนใช้ในการขนส่งพืชผลทางการเกษตรอย่างสะดวกปลอดภัย	กองช่าง
๒	โครงการก่อสร้างศาลาอเนกประสงค์ประจำหมู่บ้าน บ้านปางปอ หมู่ที่ ๑	เพื่อใช้เป็นสถานที่ในการจัดกิจกรรมต่างๆ ของชุมชน	ตามแบบมาตรฐาน อบต.	-	๕๐๐,๐๐๐	-	-	-	ประชาชนมีสถานที่จัดกิจกรรมร่วมกัน	กองช่าง
๓	โครงการขยายถนนเข้าสู่หมู่บ้าน บ้านปางปอ หมู่ที่ ๑	เพื่อให้ประชาชนมีเส้นทางคมนาคมที่สะดวกและปลอดภัย	ตามแบบมาตรฐาน อบต.	-	-	๕๐๐,๐๐๐	-	-	ประชาชนสามารถสัญจรได้สะดวก รวดเร็วและปลอดภัยมากยิ่งขึ้น	กองช่าง

๑. ประเด็นการพัฒนาท้องถิ่น การพัฒนาด้านระบบโครงสร้างพื้นฐาน

ที่	โครงการ	วัตถุประสงค์	เป้าหมาย (ผลผลิตของ โครงการ)	งบประมาณ					ผลที่คาดว่าจะได้รับ	หน่วยงาน รับผิดชอบ
				๒๕๖๑ (บาท)	๒๕๖๒ (บาท)	๒๕๖๓ (บาท)	๒๕๖๔ (บาท)	๒๕๖๕ (บาท)		
๔	โครงการขุดสระห้วยเคียน บ้านปางปอ หมู่ที่ ๑	เพื่อเพิ่มแหล่งกัก เก็บน้ำสำหรับใช้ใน การอุปโภคบริโภค และการเกษตรของ ประชาชนในพื้นที่	ตามแบบ มาตรฐาน อบต.	-	-	-	-	๕๐๐,๐๐๐	มีแหล่งกักเก็บน้ำ เพียงพอสำหรับการ อุปโภคบริโภคและ การเกษตรในชุมชน	กองช่าง
๕	โครงการก่อสร้างราง ระบายน้ำภายในหมู่บ้าน บ้านปางหัด หมู่ที่ ๒	เพื่อแก้ไขปัญหา ท่วมขังและสามารถ ระบายน้ำได้อย่าง รวดเร็ว	ตามแบบ มาตรฐาน อบต.	๕๐๐,๐๐๐	-	-	-	-	สามารถแก้ไขปัญหาน้ำ ท่วมขังและมีเส้นทาง คมนาคมที่สะดวก ปลอดภัย	กองช่าง
๖	โครงการปรับปรุงถนนเข้าสู่ พื้นที่การเกษตร บ้านปางหัด หมู่ที่ ๒	เพื่อให้ประชาชนมี ถนนใช้ในการขนส่ง สินค้าทางการ เกษตรได้สะดวก	ตามแบบ มาตรฐาน อบต.	-	๕๐๐,๐๐๐	-	-	-	ประชาชนมีถนนใช้ใน การขนส่งพืชผลทางการ เกษตรอย่างสะดวก ปลอดภัย	กองช่าง
๗	โครงการก่อสร้างถนน คอนกรีตเสริมเหล็กเข้าสู่ แหล่งท่องเที่ยว บ้านปางหัด หมู่ที่ ๒	เพื่ออำนวยความสะดวก ในการสัญจร ให้กับนักท่องเที่ยว และประชาชนใน หมู่บ้าน	ตามแบบ มาตรฐาน อบต.	-	-	๕๐๐,๐๐๐	-	-	นักท่องเที่ยวและ ประชาชนมีถนนใช้ใน การสัญจรอย่างสะดวก และปลอดภัย	กองช่าง
๘	โครงการติดตั้งไฟฟ้าส่อง สว่างภายในหมู่บ้าน บ้าน ปางหัด หมู่ที่ ๒	เพื่อเพิ่มความปลอดภัย ในชีวิตและ ทรัพย์สินของ ประชาชนใน ช่วงเวลากลางคืน	ตามแบบ มาตรฐาน อบต.	-	-	-	๕๐๐,๐๐๐	-	ประชาชนมีความ ปลอดภัยในชีวิตและ ทรัพย์สินเพิ่มมากขึ้น	กองช่าง

๑. ประเด็นการพัฒนาท้องถิ่น การพัฒนาด้านระบบโครงสร้างพื้นฐาน (ต่อ)

ที่	โครงการ	วัตถุประสงค์	เป้าหมาย (ผลผลิตของ โครงการ)	งบประมาณ					ผลที่คาดว่าจะได้รับ	หน่วยงาน รับผิดชอบ
				๒๕๖๑ (บาท)	๒๕๖๒ (บาท)	๒๕๖๓ (บาท)	๒๕๖๔ (บาท)	๒๕๖๕ (บาท)		
๙	โครงการก่อสร้างอาคาร โถม หอประชุมประจำ หมู่บ้าน บ้านปางหัด หมู่ที่ ๒	เพื่อจัดให้มีสถานที่ สำหรับจัดประชุม และกิจกรรมของ ชุมชนอย่างเพียงพอ	ตามแบบ มาตรฐาน อบต.	-	-	-	-	๔๐๐,๐๐๐	ประชาชนมีสถานที่จัด กิจกรรมที่สะดวก ปลอดภัย และเพียงพอ	กองช่าง
๑๐	โครงการก่อสร้างราง ระบายน้ำภายในหมู่บ้าน บ้านปางหัดใหม่ (หมู่บ้าน บริวารบ้านปางหัด) หมู่ที่ ๒	เพื่อแก้ไขปัญหา ท่วมขังและสามารถ ระบายน้ำได้อย่าง รวดเร็ว	ตามแบบ มาตรฐาน อบต.	๒๐๐,๐๐๐	-	-	-	-	สามารถแก้ไขปัญหา ท่วมขังและมีเส้นทาง คมนาคมที่สะดวก ปลอดภัย	กองช่าง
๑๑	โครงการปรับปรุงเครื่อง ขยายเสียงภายในหมู่บ้าน บ้านปางหัดใหม่ (หมู่บ้าน บริวารบ้านปางหัด) หมู่ที่ ๒	เพื่อให้ประชาชน ได้รับรู้ข่าวสารอย่าง ทั่วถึง	ตามแบบ มาตรฐาน อบต.	-	๒๐๐,๐๐๐	-	-	-	ประชาชนในพื้นที่ได้รับ ข้อมูลข่าวสารที่เป็น ประโยชน์อย่างทั่วถึง และรวดเร็ว	กองช่าง
๑๒	โครงการปรับปรุงถนนเข้า สู่พื้นที่การเกษตร บ้าน ปางหัดใหม่ (หมู่บ้าน บริวารบ้านปางหัด) หมู่ที่ ๒	เพื่อให้ประชาชนมี ถนนใช้ในการขนส่ง สินค้าทางการ เกษตรได้สะดวก	ตามแบบ มาตรฐาน อบต.	-	-	๒๐๐,๐๐๐	-	-	ประชาชนมีถนนใช้ใน การขนส่งพืชผลทางการ เกษตรอย่างสะดวก ปลอดภัย	กองช่าง
๑๓	โครงการปรับปรุงระบบ ประปาภายในหมู่บ้าน บ้านปางหัดใหม่ (หมู่บ้าน บริวารบ้านปางหัด) หมู่ที่ ๒	เพื่อปรับปรุงระบบ ประปาของหมู่บ้าน ให้มีความพร้อมใน การใช้งาน	ตามแบบ มาตรฐาน อบต.	-	-	-	๒๐๐,๐๐๐	-	ประชาชนมีน้ำประปาใช้ อย่างเพียงพอต่อความ ต้องการ	กองช่าง

๑. ประเด็นการพัฒนาท้องถิ่น การพัฒนาด้านระบบโครงสร้างพื้นฐาน (ต่อ)

ที่	โครงการ	วัตถุประสงค์	เป้าหมาย (ผลผลิตของ โครงการ)	งบประมาณ					ผลที่คาดว่าจะได้รับ	หน่วยงาน รับผิดชอบ
				๒๕๖๑ (บาท)	๒๕๖๒ (บาท)	๒๕๖๓ (บาท)	๒๕๖๔ (บาท)	๒๕๖๕ (บาท)		
๑๔	โครงการก่อสร้างถังเก็บน้ำ เพื่ออุปโภคบริโภค บ้านปางหัดใหม่ (หมู่บ้าน บริวารบ้านปางหัด) หมู่ที่ ๒	เพื่อให้ประชาชนมี น้ำใช้สำหรับอุปโภค บริโภคและ การเกษตรและแก้ไข ปัญหาภัยแล้ง	ตามแบบมาตรฐาน อบต.	-	-	-	-	๒๐๐,๐๐๐	ประชาชนมีน้ำประปาใช้ สำหรับอุปโภคบริโภค และเพื่อการการเกษตร อย่างเพียงพอ	กองช่าง
๑๕	โครงการต่อเติมศาลา อเนกประสงค์ประจำ หมู่บ้าน บ้านพิทักษ์คีรี (หมู่บ้านบริวารบ้านปาง หัด) หมู่ที่ ๒	เพื่ออำนวยความสะดวก ให้กับ ประชาชนในการ ประกอบกิจกรรม ต่างๆ	ตามแบบ มาตรฐาน อบต.	๒๐๐,๐๐๐	-	-	-	-	ประชาชนได้มีสถานที่ สำหรับจัดกิจกรรมต่างๆ	กองช่าง
๑๖	โครงการปรับปรุงถนนเข้า สู่พื้นที่การเกษตร บ้าน พิทักษ์คีรี (หมู่บ้านบริวาร บ้านปางหัด) หมู่ที่ ๒	เพื่อให้ประชาชนมี ถนนใช้ในการขนส่ง สินค้าทางการ เกษตรได้สะดวก	ตามแบบ มาตรฐาน อบต.	-	๒๐๐,๐๐๐	-	-	-	ประชาชนมีถนนใช้ในการ การขนส่งพืชผลทางการ เกษตรอย่างสะดวก ปลอดภัย	กองช่าง
๑๗	โครงการปรับปรุงเครื่อง ขยายเสียงภายในหมู่บ้าน บ้านพิทักษ์คีรี (หมู่บ้าน บริวารบ้านปางหัด) หมู่ที่ ๒	เพื่อให้ประชาชน ได้รับรู้ข่าวสารอย่าง ทั่วถึง	ตามแบบ มาตรฐาน อบต.	-	-	๒๐๐,๐๐๐	-	-	ประชาชนในพื้นที่ได้รับ ข้อมูลข่าวสารที่เป็น ประโยชน์อย่างทั่วถึง และรวดเร็ว	กองช่าง

๑. ประเด็นการพัฒนาท้องถิ่น การพัฒนาด้านระบบโครงสร้างพื้นฐาน (ต่อ)

ที่	โครงการ	วัตถุประสงค์	เป้าหมาย (ผลผลิตของ โครงการ)	งบประมาณ					ผลที่คาดว่าจะได้รับ	หน่วยงาน รับผิดชอบ
				๒๕๖๑ (บาท)	๒๕๖๒ (บาท)	๒๕๖๓ (บาท)	๒๕๖๔ (บาท)	๒๕๖๕ (บาท)		
๑๘	โครงการก่อสร้างถนนคอนกรีตเสริมเหล็กภายในหมู่บ้าน บ้านพิทักษ์คีรี (หมู่บ้านบริวารบ้านปางหัด) หมู่ที่ ๒	เพื่ออำนวยความสะดวกในการสัญจรให้กับประชาชนในหมู่บ้าน	ตามแบบมาตรฐาน อบต.	-	-	-	๒๐๐,๐๐๐	๒๐๐,๐๐๐	ประชาชนมีเส้นทางคมนาคมที่สะดวก รวดเร็วและปลอดภัย	กองช่าง
๑๙	โครงการปรับปรุงถนนเข้าสู่พื้นที่การเกษตร บ้านดอน หมู่ที่ ๓	เพื่อให้ประชาชนมีถนนใช้ในการขนส่งสินค้าทางการเกษตรได้สะดวก	ตามแบบมาตรฐาน อบต.	๖๐๐,๐๐๐	๖๐๐,๐๐๐	๖๐๐,๐๐๐	-	๖๐๐,๐๐๐	ประชาชนมีถนนใช้ในการขนส่งพืชผลทางการเกษตรอย่างสะดวกปลอดภัย	กองช่าง
๒๐	โครงการติดตั้งไฟฟ้าส่องสว่างในป่าสุสาน บ้านดอน หมู่ที่ ๓	เพื่อเพิ่มความปลอดภัยในชีวิตและทรัพย์สินของประชาชนในช่วงเวลากลางคืน	ตามแบบมาตรฐาน อบต.	-	-	-	๖๐๐,๐๐๐	-	ประชาชนมีความปลอดภัยในชีวิตและทรัพย์สินเพิ่มมากขึ้น	กองช่าง
๒๑	โครงการปรับปรุงถนนเข้าสู่พื้นที่การเกษตร บ้านหนองเตา หมู่ที่ ๔	เพื่อให้ประชาชนมีถนนใช้ในการขนส่งสินค้าทางการเกษตรได้สะดวก	ตามแบบมาตรฐาน อบต.	๕๐๐,๐๐๐	-	-	-	-	ประชาชนมีถนนใช้ในการขนส่งพืชผลทางการเกษตรอย่างสะดวกปลอดภัย	กองช่าง
๒๒	โครงการก่อสร้างถนนคอนกรีตเสริมเหล็กภายในหมู่บ้านหนองเตา หมู่ที่ ๔	เพื่ออำนวยความสะดวกในการสัญจรให้กับประชาชนในหมู่บ้าน	ตามแบบมาตรฐาน อบต.	-	๕๐๐,๐๐๐	-	-	-	ประชาชนมีเส้นทางคมนาคมที่สะดวก รวดเร็วและปลอดภัย	กองช่าง

๑. ประเด็นการพัฒนาท้องถิ่น การพัฒนาด้านระบบโครงสร้างพื้นฐาน (ต่อ)

ที่	โครงการ	วัตถุประสงค์	เป้าหมาย (ผลผลิตของ โครงการ)	งบประมาณ					ผลที่คาดว่าจะได้รับ	หน่วยงาน รับผิดชอบ
				๒๕๗๑ (บาท)	๒๕๗๒ (บาท)	๒๕๗๓ (บาท)	๒๕๗๔ (บาท)	๒๕๗๕ (บาท)		
๒๓	โครงการติดตั้งไฟฟ้าส่องสว่างภายในหมู่บ้านหนองเตา หมู่ที่ ๔	เพื่อเพิ่มความปลอดภัยในชีวิตและทรัพย์สินของประชาชนในช่วงเวลากลางคืน	ตามแบบมาตรฐาน อบต.	-	-	๕๐๐,๐๐๐	-	-	ประชาชนมีความปลอดภัยในชีวิตและทรัพย์สินเพิ่มมากขึ้น	กองช่าง
๒๔	โครงการก่อสร้างรางระบายน้ำภายในหมู่บ้านหนองเตา หมู่ที่ ๔	เพื่อแก้ไขปัญหา น้ำท่วมขังและสามารถระบายน้ำได้อย่างรวดเร็ว	ตามแบบมาตรฐาน อบต.	-	-	-	๕๐๐,๐๐๐	-	สามารถแก้ไขปัญหา น้ำท่วมขังและมีเส้นทางคมนาคมที่สะดวกปลอดภัย	กองช่าง
๒๕	โครงการปรับปรุงระบบประปาภายในหมู่บ้านหนองเตา หมู่ที่ ๔	เพื่อปรับปรุงระบบประปาของหมู่บ้านให้มีความพร้อมในการใช้งาน	ตามแบบมาตรฐาน อบต.	-	-	-	-	๕๐๐,๐๐๐	ประชาชนมีน้ำประปาใช้อย่างเพียงพอต่อความต้องการ	กองช่าง
๒๖	โครงการก่อสร้างถนนคอนกรีตเสริมเหล็กภายในหมู่บ้านปอกลาง หมู่ที่ ๕	เพื่ออำนวยความสะดวกในการสัญจรให้กับประชาชนในหมู่บ้าน	ตามแบบมาตรฐาน อบต.	๕๐๐,๐๐๐	๕๐๐,๐๐๐	๕๐๐,๐๐๐	๕๐๐,๐๐๐	๕๐๐,๐๐๐	ประชาชนมีเส้นทางคมนาคมที่สะดวก รวดเร็วและปลอดภัย	กองช่าง
๒๗	โครงการก่อสร้างคลองส่งน้ำภายในหมู่บ้านผาแล หมู่ที่ ๖	เพื่อกักเก็บน้ำไว้ใช้ในการเกษตรและแก้ไขปัญหาภัยแล้ง	ตามแบบมาตรฐาน อบต.	๕๐๐,๐๐๐	-	-	-	-	ประชาชนมีน้ำใช้ตลอดทั้งปี	กองช่าง

๑. ประเด็นการพัฒนาท้องถิ่น การพัฒนาด้านระบบโครงสร้างพื้นฐาน (ต่อ)

ที่	โครงการ	วัตถุประสงค์	เป้าหมาย (ผลผลิตของ โครงการ)	งบประมาณ					ผลที่คาดว่าจะได้รับ	หน่วยงาน รับผิดชอบ
				๒๕๗๑ (บาท)	๒๕๗๒ (บาท)	๒๕๗๓ (บาท)	๒๕๗๔ (บาท)	๒๕๗๕ (บาท)		
๒๘	โครงการก่อสร้างท่อลอด เหลี่ยมเข้าแหล่งท่องเที่ยว (ถ้ำผาแล) หมู่ที่ ๖	เพื่อให้นักท่องเที่ยว และประชาชนมี เส้นทางในการ สัญจรได้สะดวก รวดเร็ว และปลอดภัย	ตามแบบ มาตรฐาน อบต.	-	๕๐๐,๐๐๐	-	-	-	นักท่องเที่ยวและ ประชาชนได้มีเส้นทาง ในการสัญจรที่สะดวก และปลอดภัย	กองช่าง
๒๙	โครงการก่อสร้างท่อลอด เหลี่ยมข้ามห้วยผาแล หมู่ที่ ๖	เพื่อให้ประชาชนมี เส้นทางในการขนส่ง สินค้าทางการ เกษตรได้สะดวก รวดเร็ว และปลอดภัย	ตามแบบ มาตรฐาน อบต.	-	-	๕๐๐,๐๐๐	-	-	ประชาชนได้มีเส้นทาง ในการขนส่งสินค้า ทางการเกษตรที่ สะดวก และปลอดภัย	กองช่าง
๓๐	โครงการปรับปรุงถนนเข้า สู่พื้นที่การเกษตร บ้านผา แล หมู่ที่ ๖	เพื่อให้ประชาชนมี ถนนใช้ในการขนส่ง สินค้าทางการ เกษตรได้สะดวก	ตามแบบ มาตรฐาน อบต.	-	-	-	๕๐๐,๐๐๐	-	ประชาชนมีถนนใช้ใน การขนส่งพืชผล ทางการเกษตรอย่าง สะดวกปลอดภัย	กองช่าง
๓๑	โครงการก่อสร้างท่อลอด เหลี่ยมข้ามห้วยหินเขียว บ้านผาแล หมู่ที่ ๖	เพื่อให้ประชาชนมี เส้นทางในการขนส่ง สินค้าทางการ เกษตรได้สะดวก รวดเร็ว และปลอดภัย	ตามแบบ มาตรฐาน อบต.	-	-	-	-	๕๐๐,๐๐๐	ประชาชนได้มีเส้นทาง ในการขนส่งสินค้า ทางการเกษตรที่ สะดวก และปลอดภัย	กองช่าง
๓๒	โครงการก่อสร้างถนน คอนกรีตเสริมเหล็กภายใน หมู่บ้านทรายทอง หมู่ที่ ๗	เพื่ออำนวยความสะดวก ในการสัญจร ให้กับประชาชนใน หมู่บ้าน	ตามแบบ มาตรฐาน อบต.	๗๐๐,๐๐๐	-	-	-	-	ประชาชนมีเส้นทาง คมนาคมที่สะดวก รวดเร็วและปลอดภัย	กองช่าง

๑. ประเด็นการพัฒนาท้องถิ่น การพัฒนาด้านระบบโครงสร้างพื้นฐาน (ต่อ)

ที่	โครงการ	วัตถุประสงค์	เป้าหมาย (ผลผลิตของ โครงการ)	งบประมาณ					ผลที่คาดว่าจะได้รับ	หน่วยงาน รับผิดชอบ
				๒๕๗๑ (บาท)	๒๕๗๒ (บาท)	๒๕๗๓ (บาท)	๒๕๗๔ (บาท)	๒๕๗๕ (บาท)		
๓๓	โครงการก่อสร้างวาง ระบายน้ำ ภายในหมู่บ้าน ทรายทอง หมู่ที่ ๗	เพื่อแก้ไขปัญหา ท่วมขังและสามารถ ระบายน้ำได้อย่าง รวดเร็ว	ตามแบบ มาตรฐาน อบต.	-	๗๐๐,๐๐๐	-	-	-	สามารถแก้ไขปัญหา น้ำท่วมขัง และมี เส้นทางการคมนาคม ที่สะดวกปลอดภัย	กองช่าง
๓๔	โครงการปรับปรุงถนนเข้า สู่พื้นที่การเกษตร บ้าน ทรายทอง หมู่ที่ ๗	เพื่อให้ประชาชนมี ถนนใช้ในการขนส่ง สินค้าทางการ เกษตรได้สะดวก ปลอดภัย	ตามแบบ มาตรฐาน อบต.	-	-	๗๐๐,๐๐๐	-	-	ประชาชนมีถนนใช้ ในการขนส่งพืชผล ทางการเกษตรอย่าง สะดวกปลอดภัย	กองช่าง
๓๕	โครงการก่อสร้างท่อลอด เหลี่ยมเข้าสู่พื้นที่ การเกษตร บ้านทรายทอง หมู่ที่ ๗	เพื่อให้ประชาชนมี เส้นทางในการขนส่ง สินค้าทางการ เกษตรได้สะดวก รวดเร็ว แลปลอดภัย	ตามแบบ มาตรฐาน อบต.	-	-	-	๗๐๐,๐๐๐	-	ประชาชนได้มีเส้นทาง ในการขนส่งสินค้า ทางการเกษตรที่ สะดวก และปลอดภัย	กองช่าง
๓๖	โครงการก่อสร้างเขื่อน ป้องกันตลิ่งแม่น้ำาว บ้านทรายทอง หมู่ที่ ๗	เพื่อป้องกันการกัด เซาะตลิ่งและแก้ไข ปัญหาน้ำท่วมและ ภัยแล้ง	ตามแบบ มาตรฐาน อบต.	-	-	-	-	๗๐๐,๐๐๐	ลดการพังทลายของ ตลิ่งและลดความเสี่ยง จากอุทกภัยในพื้นที่	กองช่าง
๓๗	โครงการก่อสร้างถนน คอนกรีตเสริมเหล็กภายใน หมู่บ้านห้วยคุ หมู่ที่ ๘	เพื่ออำนวยความสะดวก สะดวกในการสัญจร ให้กับประชาชนใน หมู่บ้าน	ตามแบบ มาตรฐาน อบต.	๗๐๐,๐๐๐	-	-	-	-	ประชาชนมีเส้นทาง คมนาคมที่สะดวก รวดเร็วและปลอดภัย	กองช่าง

๑. ประเด็นการพัฒนาท้องถิ่น การพัฒนาด้านระบบโครงสร้างพื้นฐาน (ต่อ)

ที่	โครงการ	วัตถุประสงค์	เป้าหมาย (ผลผลิตของ โครงการ)	งบประมาณ					ผลที่คาดว่าจะได้รับ	หน่วยงาน รับผิดชอบ
				๒๕๗๑ (บาท)	๒๕๗๒ (บาท)	๒๕๗๓ (บาท)	๒๕๗๔ (บาท)	๒๕๗๕ (บาท)		
๓๘	โครงการติดตั้งไฟฟ้าส่องสว่างภายในหมู่บ้านห้วยคุ หมู่ที่ ๘	เพื่อเพิ่มความปลอดภัยในชีวิตและทรัพย์สินของประชาชนในช่วงเวลากลางคืน	ตามแบบมาตรฐาน อบต.	-	๗๐๐,๐๐๐	-	-	-	ประชาชนมีความปลอดภัยในชีวิตและทรัพย์สินเพิ่มมากขึ้น	กองช่าง
๓๙	โครงการก่อสร้างระบบประปาเพื่ออุปโภค-บริโภคภายในหมู่บ้านห้วยคุ หมู่ที่ ๘	เพื่อจัดให้มีน้ำสะอาดและเพียงพอสำหรับการอุปโภค-บริโภคของประชาชนในหมู่บ้าน	ตามแบบมาตรฐาน อบต.	-	-	๗๐๐,๐๐๐	-	-	ประชาชนมีน้ำสะอาดเพียงพอสำหรับการอุปโภค-บริโภคตลอดทั้งปี	กองช่าง
๔๐	โครงการก่อสร้างรางระบายน้ำภายในหมู่บ้านห้วยคุ หมู่ที่ ๘	เพื่อแก้ไขปัญหาน้ำท่วมขังและสามารถระบายน้ำได้อย่างรวดเร็ว	ตามแบบมาตรฐาน อบต.	-	-	-	๗๐๐,๐๐๐	-	สามารถแก้ไขปัญหา น้ำท่วมขัง และมีเส้นทางคมนาคมที่สะดวกปลอดภัย	กองช่าง
๔๑	โครงการก่อสร้างสะพานหรือท่อลอดเหลี่ยมข้ามลำน้ำห้วยคุ บ้านห้วยคุ หมู่ที่ ๘	เพื่อให้ประชาชนมีเส้นทางในการสัญจรอย่างสะดวก รวดเร็ว แลปลอดภัย	ตามแบบมาตรฐาน อบต.	-	-	-	-	๗๐๐,๐๐๐	ประชาชนได้มีเส้นทางในการสัญจรอย่างสะดวก และปลอดภัย	กองช่าง
๔๒	โครงการก่อสร้างเขื่อนป้องกันตลิ่งลำน้ำบ้านห้วยหาน หมู่ที่ ๙	เพื่อป้องกันการกัดเซาะตลิ่งและแก้ไขปัญหา น้ำท่วมและภัยแล้ง	ตามแบบมาตรฐาน อบต.	๗๐๐,๐๐๐	-	-	-	-	ลดการพังทลายของตลิ่งและลดความเสี่ยงจากอุทกภัยในพื้นที่	กองช่าง

๑. ประเด็นการพัฒนาท้องถิ่น การพัฒนาด้านระบบโครงสร้างพื้นฐาน (ต่อ)

ที่	โครงการ	วัตถุประสงค์	เป้าหมาย (ผลผลิตของ โครงการ)	งบประมาณ					ผลที่คาดว่าจะได้รับ	หน่วยงาน รับผิดชอบ
				๒๕๖๑ (บาท)	๒๕๖๒ (บาท)	๒๕๖๓ (บาท)	๒๕๖๔ (บาท)	๒๕๖๕ (บาท)		
๔๓	โครงการปรับปรุงถนนเข้าสู่พื้นที่การเกษตร บ้านห้วยห่าน หมู่ที่ ๙	เพื่อให้ประชาชนมีถนนใช้ในการขนส่งสินค้าทางการเกษตรได้สะดวกปลอดภัย	ตามแบบมาตรฐาน อบต.	-	๗๐๐,๐๐๐	๗๐๐,๐๐๐	-	-	ประชาชนมีถนนใช้ในการขนส่งพืชผลทางการเกษตรอย่างสะดวกปลอดภัย	กองช่าง
๔๔	โครงการก่อสร้างถังเก็บน้ำเพื่อการเกษตร บ้านห้วยห่าน หมู่ที่ ๙	เพื่อให้ประชาชนได้มีแหล่งกักเก็บน้ำเพื่อใช้ในการเกษตร	ตามแบบมาตรฐาน อบต.	-	-	-	๗๐๐,๐๐๐	-	ประชาชนได้มีน้ำใช้ในการเกษตร อย่างเพียงพอ	กองช่าง
๔๕	โครงการก่อสร้างรางระบายน้ำภายในหมู่บ้านบ้านห้วยห่าน หมู่ที่ ๙	เพื่อแก้ไขปัญหาน้ำท่วมขังและสามารถระบายน้ำได้อย่างรวดเร็ว	ตามแบบมาตรฐาน อบต.	-	-	-	-	๗๐๐,๐๐๐	สามารถแก้ไขปัญหาน้ำท่วมขัง และมีเส้นทางคมนาคมที่สะดวกปลอดภัย	กองช่าง
๔๖	โครงการก่อสร้างรางระบายน้ำภายในหมู่บ้านบ้านอยู่สุข หมู่ที่ ๑๐	เพื่อแก้ไขปัญหาน้ำท่วมขังและสามารถระบายน้ำได้อย่างรวดเร็ว	ตามแบบมาตรฐาน อบต.	๕๐๐,๐๐๐	-	-	-	-	สามารถแก้ไขปัญหาน้ำท่วมขัง และมีเส้นทางคมนาคมที่สะดวกปลอดภัย	กองช่าง
๔๗	โครงการก่อสร้างท่อลอดเหลี่ยมข้ามมล้าห้วย บ้านอยู่สุข หมู่ที่ ๑๐	เพื่อให้ประชาชนมีเส้นทางในการขนส่งสินค้าทางการเกษตรได้สะดวก รวดเร็ว แลปลอดภัย	ตามแบบมาตรฐาน อบต.	-	๕๐๐,๐๐๐	-	-	-	ประชาชนได้มีเส้นทางในการขนส่งสินค้าทางการเกษตรที่สะดวก และปลอดภัย	กองช่าง

๑. ประเด็นการพัฒนาท้องถิ่น การพัฒนาด้านระบบโครงสร้างพื้นฐาน (ต่อ)

ที่	โครงการ	วัตถุประสงค์	เป้าหมาย (ผลผลิตของ โครงการ)	งบประมาณ					ผลที่คาดว่าจะได้รับ	หน่วยงาน รับผิดชอบ
				๒๕๗๑ (บาท)	๒๕๗๒ (บาท)	๒๕๗๓ (บาท)	๒๕๗๔ (บาท)	๒๕๗๕ (บาท)		
๔๘	โครงการปรับปรุงถนนเข้าสู่พื้นที่การเกษตรบ้านอยู่สุข หมู่ที่ ๑๐	เพื่อให้ประชาชนมีถนนใช้ในการขนส่งสินค้าทางการเกษตรได้สะดวกปลอดภัย	ตามแบบมาตรฐาน อบต.	-	-	๕๐๐,๐๐๐	-	-	ประชาชนมีถนนใช้ในการขนส่งพืชผลทางการเกษตรอย่างสะดวกปลอดภัย	กองช่าง
๔๙	โครงการก่อสร้างถนนคอนกรีตเสริมเหล็กภายในหมู่บ้าน บ้านอยู่สุข หมู่ที่ ๑๐	เพื่ออำนวยความสะดวกในการสัญจรให้กับประชาชนในหมู่บ้าน	ตามแบบมาตรฐาน อบต.	-	-	-	๕๐๐,๐๐๐	-	ประชาชนมีเส้นทางคมนาคมที่สะดวก รวดเร็วและปลอดภัย	กองช่าง
๕๐	โครงการปรับปรุงหอกระจายข่าว บ้านอยู่สุข หมู่ที่ ๑๐	เพื่อให้ประชาชนได้รับรู้ข่าวสารตาม พ.ร.บ. ศูนย์ข้อมูลข่าวสาร พ.ศ. ๒๕๔๐ ในพื้นที่	ตามแบบมาตรฐาน อบต.	-	-	-	-	๕๐๐,๐๐๐	ประชาชนในพื้นที่ได้รับข้อมูลข่าวสารที่เป็นประโยชน์อย่างรวดเร็วเพิ่มขึ้น	กองช่าง
๕๑	โครงการปรับปรุงถนนเข้าสู่พื้นที่การเกษตร บ้านร่มโพธิ์เงิน หมู่ที่ ๑๑	เพื่อให้ประชาชนมีถนนใช้ในการขนส่งสินค้าทางการเกษตรได้สะดวกปลอดภัย	ตามแบบมาตรฐาน อบต.	๔๐๐,๐๐๐	๔๐๐,๐๐๐	๔๐๐,๐๐๐	๔๐๐,๐๐๐	๔๐๐,๐๐๐	ประชาชนมีถนนใช้ในการขนส่งพืชผลทางการเกษตรอย่างสะดวกปลอดภัย	กองช่าง
๕๒	โครงการก่อสร้างเวทีกลางหมู่บ้านร่มฟ้าหลวง หมู่ที่ ๑๒	เพื่อเป็นสถานที่ใช้จัดกิจกรรมสาธารณะของชุมชนอย่างเหมาะสมและเพียงพอ	ตามแบบมาตรฐาน อบต.	๔๐๐,๐๐๐	-	-	-	-	หมู่บ้านมีเวทีกลางสำหรับใช้จัดกิจกรรมต่างๆของชุมชนอย่างเพียงพอและเหมาะสม	กองช่าง

๑. ประเด็นการพัฒนาท้องถิ่น การพัฒนาด้านระบบโครงสร้างพื้นฐาน (ต่อ)

ที่	โครงการ	วัตถุประสงค์	เป้าหมาย (ผลผลิตของ โครงการ)	งบประมาณ					ผลที่คาดว่าจะได้รับ	หน่วยงาน รับผิดชอบ
				๒๕๗๑ (บาท)	๒๕๗๒ (บาท)	๒๕๗๓ (บาท)	๒๕๗๔ (บาท)	๒๕๗๕ (บาท)		
๕๓	โครงการปรับปรุงถนนเข้าสู่พื้นที่การเกษตร บ้านร่มฟ้าหลวง หมู่ที่ ๑๒	เพื่อให้ประชาชนมีถนนใช้ในการขนส่งสินค้าทางการเกษตรได้สะดวกปลอดภัย	ตามแบบมาตรฐาน อบต.	-	๔๐๐,๐๐๐	-	-	-	ประชาชนมีถนนใช้ในการขนส่งพืชผลทางการเกษตรอย่างสะดวกปลอดภัย	กองช่าง
๕๔	โครงการก่อสร้างท่อลอดเหลี่ยมเข้าสู่พื้นที่การเกษตร บ้านร่มฟ้าหลวง หมู่ที่ ๑๒	เพื่อให้ประชาชนมีเส้นทางในการขนส่งสินค้าทางการเกษตรได้สะดวกรวดเร็ว ปลอดภัย	ตามแบบมาตรฐาน อบต.	-	-	๔๐๐,๐๐๐	-	-	ประชาชนได้มีเส้นทางในการขนส่งสินค้าทางการเกษตรที่สะดวก และปลอดภัย	กองช่าง
๕๕	โครงการปรับปรุงถนนเข้าสู่แหล่งท่องเที่ยว บ้านร่มฟ้าหลวง หมู่ที่ ๑๒	เพื่ออำนวยความสะดวกในการสัญจรให้กับนักท่องเที่ยว	ตามแบบมาตรฐาน อบต.	-	-	-	๔๐๐,๐๐๐	-	นักท่องเที่ยวมีเส้นทางคมนาคมที่สะดวกรวดเร็ว และปลอดภัย	กองช่าง
๕๖	โครงการติดตั้งไฟฟ้าส่องสว่างภายในหมู่บ้าน บ้านร่มฟ้าหลวง หมู่ที่ ๑๒	เพื่อเพิ่มความปลอดภัยในชีวิตและทรัพย์สินของประชาชนในช่วงเวลากลางคืน	ตามแบบมาตรฐาน อบต.	-	-	-	-	๔๐๐,๐๐๐	ประชาชนมีความปลอดภัยในชีวิตและทรัพย์สินเพิ่มมากขึ้น	กองช่าง
๕๗	โครงการปรับปรุงถนนเข้าสู่พื้นที่การเกษตร บ้านฟ้าไทยงาม หมู่ที่ ๑๓	เพื่อให้ประชาชนมีถนนใช้ในการขนส่งสินค้าทางการเกษตรได้สะดวกปลอดภัย	ตามแบบมาตรฐาน อบต.	๔๐๐,๐๐๐	-	-	-	-	ประชาชนมีถนนใช้ในการขนส่งพืชผลทางการเกษตรอย่างสะดวกปลอดภัย	กองช่าง

๑. ประเด็นการพัฒนาท้องถิ่น การพัฒนาด้านระบบโครงสร้างพื้นฐาน (ต่อ)

ที่	โครงการ	วัตถุประสงค์	เป้าหมาย (ผลผลิตของ โครงการ)	งบประมาณ					ผลที่คาดว่าจะได้รับ	หน่วยงาน รับผิดชอบ
				๒๕๗๑ (บาท)	๒๕๗๒ (บาท)	๒๕๗๓ (บาท)	๒๕๗๔ (บาท)	๒๕๗๕ (บาท)		
๕๘	โครงการก่อสร้างถังเก็บน้ำเพื่อการเกษตร บ้านฟ้าไทยงาม หมู่ที่ ๑๓	เพื่อให้ประชาชนได้มีแหล่งกักเก็บน้ำเพื่อใช้ในการเกษตร	ตามแบบมาตรฐาน อบต.	-	๔๐๐,๐๐๐	-	-	-	ประชาชนได้มีน้ำใช้ในการเกษตร อย่างเพียงพอ	กองช่าง
๕๙	โครงการก่อสร้างรางระบายน้ำภายในหมู่บ้านฟ้าไทยงาม หมู่ที่ ๑๓	เพื่อแก้ไขปัญหา น้ำท่วมขังและสามารถระบายน้ำได้อย่างรวดเร็ว	ตามแบบมาตรฐาน อบต.	-	-	๔๐๐,๐๐๐	-	-	สามารถแก้ไขปัญหา น้ำท่วมขัง และมีเส้นทางคมนาคมที่สะดวกปลอดภัย	กองช่าง
๖๐	โครงการปรับปรุงเครื่องขยายเสียงภายในหมู่บ้านฟ้าไทยงาม หมู่ที่ ๑๓	เพื่อให้ประชาชนได้รับรู้ข่าวสารอย่างทั่วถึง	ตามแบบมาตรฐาน อบต.	-	-	-	๔๐๐,๐๐๐	-	ประชาชนในพื้นที่ได้รับข้อมูลข่าวสารที่เป็นประโยชน์อย่างทั่วถึงและรวดเร็ว	กองช่าง
๖๑	โครงการปรับปรุงลานกีฬาหมู่บ้านฟ้าไทยงาม หมู่ที่ ๑๓	เพื่อปรับปรุงลานกีฬาหมู่บ้านให้อยู่ในสภาพพร้อมใช้งาน มีความปลอดภัย และได้มาตรฐาน	ตามแบบมาตรฐาน อบต.	-	-	-	-	๔๐๐,๐๐๐	เด็ก เยาวชน และประชาชนมีสถานที่ออกกำลังกายและเล่นกีฬาอย่างเหมาะสม	กองช่าง
๖๒	โครงการก่อสร้างถนนคอนกรีตเสริมเหล็กภายในหมู่บ้าน บ้านผาดั้ง หมู่ที่ ๑๔	เพื่ออำนวยความสะดวกในการสัญจรให้กับประชาชนในหมู่บ้าน	ตามแบบมาตรฐาน อบต.	๕๐๐,๐๐๐	๕๐๐,๐๐๐	-	๕๐๐,๐๐๐	๕๐๐,๐๐๐	ประชาชนมีเส้นทางคมนาคมที่สะดวก รวดเร็วและปลอดภัย	กองช่าง

๑. ประเด็นการพัฒนาท้องถิ่น การพัฒนาด้านระบบโครงสร้างพื้นฐาน (ต่อ)

ที่	โครงการ	วัตถุประสงค์	เป้าหมาย (ผลผลิตของ โครงการ)	งบประมาณ					ผลที่คาดว่าจะได้รับ	หน่วยงาน รับผิดชอบ
				๒๕๗๑ (บาท)	๒๕๗๒ (บาท)	๒๕๗๓ (บาท)	๒๕๗๔ (บาท)	๒๕๗๕ (บาท)		
๖๓	โครงการก่อสร้างเมรุเผาศพในป่าสุสานบ้านผาดั้ง หมู่ที่ ๑๔	เพื่อก่อสร้างเมรุเผาศพสำหรับใช้ประกอบพิธีฌาปนกิจของประชาชนในหมู่บ้านอย่างเหมาะสม	ตามแบบมาตรฐาน อบต.	-	-	๕๐๐,๐๐๐	-	-	ชุมชนมีเมรุเผาศพสำหรับใช้ประกอบพิธีฌาปนกิจได้อย่างเหมาะสมและเพียงพอ	กองช่าง
๖๔	โครงการปรับปรุงถนนคอนกรีตเสริมเหล็กเข้าสู่พื้นที่การเกษตรบ้านหนอง (หมู่บ้านบริวารของบ้านผาดั้ง) หมู่ที่ ๑๔	เพื่อให้ประชาชนมีถนนใช้ในการขนส่งสินค้าทางการเกษตรได้สะดวกปลอดภัย	ตามแบบมาตรฐาน อบต.	๓๐๐,๐๐๐	๓๐๐,๐๐๐	๓๐๐,๐๐๐	๓๐๐,๐๐๐	-	ประชาชนมีถนนใช้ในการขนส่งพืชผลทางการเกษตรอย่างสะดวกปลอดภัย	กองช่าง
๖๕	โครงการก่อสร้างเมรุเผาศพในป่าสุสานบ้านหนอง (หมู่บ้านบริวารบ้านผาดั้ง) หมู่ที่ ๑๔	เพื่อก่อสร้างเมรุเผาศพสำหรับใช้ประกอบพิธีฌาปนกิจของประชาชนในหมู่บ้านอย่างเหมาะสม	ตามแบบมาตรฐาน อบต.	-	-	-	-	๓๐๐,๐๐๐	ชุมชนมีเมรุเผาศพสำหรับใช้ประกอบพิธีฌาปนกิจได้อย่างเหมาะสมและเพียงพอ	กองช่าง
๖๖	โครงการปรับปรุงถนนเข้าสู่พื้นที่การเกษตร บ้านร่มฟ้าผาหม่น หมู่ที่ ๑๕	เพื่อให้ประชาชนมีถนนใช้ในการขนส่งสินค้าทางการเกษตรได้สะดวกปลอดภัย	ตามแบบมาตรฐาน อบต.	๕๐๐,๐๐๐	-	-	๕๐๐,๐๐๐	๕๐๐,๐๐๐	ประชาชนมีถนนใช้ในการขนส่งพืชผลทางการเกษตรอย่างสะดวกปลอดภัย	กองช่าง

๑. ประเด็นการพัฒนาท้องถิ่น การพัฒนาด้านระบบโครงสร้างพื้นฐาน (ต่อ)

ที่	โครงการ	วัตถุประสงค์	เป้าหมาย (ผลผลิตของ โครงการ)	งบประมาณ					ผลที่คาดว่าจะได้รับ	หน่วยงาน รับผิดชอบ
				๒๕๗๑ (บาท)	๒๕๗๒ (บาท)	๒๕๗๓ (บาท)	๒๕๗๔ (บาท)	๒๕๗๕ (บาท)		
๖๗	โครงการก่อสร้างรางระบายน้ำภายในหมู่บ้านร่มฟ้าผาหม่น หมู่ที่ ๑๕	เพื่อแก้ไขปัญหา น้ำท่วมขังและสามารถระบายน้ำได้อย่างรวดเร็ว	ตามแบบมาตรฐาน อบต.	-	๕๐๐,๐๐๐	-	-	-	สามารถแก้ไขปัญหา น้ำท่วมขัง และมีเส้นทางคมนาคมที่สะดวกปลอดภัย	กองช่าง
๖๘	โครงการปรับปรุงบ่อขยะประจำหมู่บ้านร่มฟ้าผาหม่น หมู่ที่ ๑๕ (กอบล้อม)	เพื่อปรับปรุงสถานที่กำจัดขยะมูลฝอยที่ถูกต้องลักษณะให้สามารถบริหารจัดการรองรับปริมาณขยะมูลฝอยได้อย่างเพียงพอ	ตามแบบมาตรฐาน อบต.	-	-	๕๐๐,๐๐๐	-	-	มีสถานที่กำจัดขยะมูลฝอยที่ถูกสุขลักษณะ และสามารถรองรับปริมาณขยะมูลฝอยที่จะเกิดขึ้นได้อย่างเพียงพอ	กองช่าง
๖๙	โครงการก่อสร้างถนนคอนกรีตเสริมเหล็กภายในหมู่บ้าน บ้านศิลาแดง หมู่ที่ ๑๖	เพื่ออำนวยความสะดวกในการสัญจรให้กับประชาชนในหมู่บ้าน	ตามแบบมาตรฐาน อบต.	๖๐๐,๐๐๐	-	-	-	-	ประชาชนมีเส้นทางคมนาคมที่สะดวก รวดเร็วและปลอดภัย	กองช่าง
๗๐	โครงการปรับปรุงถนนเข้าสู่พื้นที่การเกษตร บ้านศิลาแดง หมู่ที่ ๑๖ (๒ ล้อรถ)	เพื่อให้ประชาชนมีถนนใช้ในการขนส่งสินค้าทางการเกษตรได้สะดวกปลอดภัย	ตามแบบมาตรฐาน อบต.	-	๖๐๐,๐๐๐	-	-	-	ประชาชนมีถนนใช้ในการขนส่งพืชผลทางการเกษตรอย่างสะดวกปลอดภัย	กองช่าง

๑. ประเด็นการพัฒนาท้องถิ่น การพัฒนาด้านระบบโครงสร้างพื้นฐาน (ต่อ)

ที่	โครงการ	วัตถุประสงค์	เป้าหมาย (ผลผลิตของ โครงการ)	งบประมาณ					ผลที่คาดว่าจะได้รับ	หน่วยงาน รับผิดชอบ
				๒๕๗๑ (บาท)	๒๕๗๒ (บาท)	๒๕๗๓ (บาท)	๒๕๗๔ (บาท)	๒๕๗๕ (บาท)		
๗๑	โครงการก่อสร้างอาคาร โถมรอบสนามบ้านศิลา แดง หมู่ที่ ๑๖	เพื่อจัดให้มีสถานที่ สำหรับจัดกิจกรรม ของชุมชนอย่าง เพียงพอ	ตามแบบ มาตรฐาน อบต.	-	-	๖๐๐,๐๐๐	-	-	ประชาชนมีสถานที่จัด กิจกรรมที่สะดวก ปลอดภัย และ เพียงพอ	กองช่าง
๗๒	โครงการก่อสร้างอาคาร อเนกประสงค์ประจำ หมู่บ้าน บ้านศิลาแดง หมู่ที่ ๑๖	เพื่อก่อสร้างอาคาร อเนกประสงค์ให้ ประชาชนมีสถานที่ ใช้ทำกิจกรรมต่างๆ	ตามแบบ มาตรฐาน อบต.	-	-	-	๖๐๐,๐๐๐	-	ประชาชนมีอาคาร อเนกประสงค์ใช้จัดทำ กิจกรรมต่างๆ	กองช่าง
๗๓	โครงการปรับปรุงระบบ ประปาภายในหมู่บ้าน บ้านศิลาแดง หมู่ที่ ๑๖	เพื่อปรับปรุงระบบ ประปาของหมู่บ้าน ให้มีความพร้อมใน การใช้งาน	ตามแบบ มาตรฐาน อบต.	-	-	-	-	๖๐๐,๐๐๐	ประชาชนมีน้ำประปา ใช้อย่างเพียงพอต่อ ความต้องการ	กองช่าง
๗๔	โครงการก่อสร้างถนน คอนกรีตเสริมเหล็กภายใน หมู่บ้าน บ้านห้วยปอ หมู่ที่ ๑๗	เพื่ออำนวยความสะดวก สะดวกในการสัญจร ให้กับประชาชนใน หมู่บ้าน	ตามแบบ มาตรฐาน อบต.	๕๐๐,๐๐๐	-	-	-	-	ประชาชนมีเส้นทาง คมนาคมที่สะดวก รวดเร็วและปลอดภัย	กองช่าง
๗๕	โครงการก่อสร้างถังเก็บน้ำ เพื่ออุปโภค-บริโภค บ้าน ห้วยปอ หมู่ที่ ๑๗	เพื่อให้ประชาชนได้ มีแหล่งกักเก็บน้ำ เพื่อใช้ในการ อุปโภค-บริโภค	ตามแบบ มาตรฐาน อบต.	-	๕๐๐,๐๐๐	-	-	-	ประชาชนได้มีน้ำใน การอุปโภค-บริโภค อย่างเพียงพอ	กองช่าง

๑. ประเด็นการพัฒนาท้องถิ่น การพัฒนาด้านระบบโครงสร้างพื้นฐาน (ต่อ)

ที่	โครงการ	วัตถุประสงค์	เป้าหมาย (ผลผลิตของ โครงการ)	งบประมาณ					ผลที่คาดว่าจะได้รับ	หน่วยงาน รับผิดชอบ
				๒๕๗๑ (บาท)	๒๕๗๒ (บาท)	๒๕๗๓ (บาท)	๒๕๗๔ (บาท)	๒๕๗๕ (บาท)		
๗๖	โครงการขยายไหล่ทางขึ้น หมู่บ้านห้วยปอ หมู่ที่ ๑๗	เพื่อขยายไหล่ทาง ถนนขึ้นหมู่บ้านให้มี ความกว้างเหมาะสม และปลอดภัยต่อ การสัญจร	ตามแบบ มาตรฐาน อบต.	-	-	๕๐๐,๐๐๐	-	-	ประชาชนสามารถ เดินทางและขนส่ง ผลผลิตทางการเกษตร ได้อย่างคล่องตัวและ รวดเร็ว	กองช่าง
๗๗	โครงการก่อสร้างศาลา อเนกประสงค์ประกอบ พิธีกรรมทางศาสนา บ้าน ห้วยปอ หมู่ที่ ๑๗	เพื่อใช้เป็นสถานที่ใน การจัดกิจกรรมทาง ศาสนา ของชุมชน	ตามแบบ มาตรฐาน อบต.	-	-	-	๕๐๐,๐๐๐	-	ประชาชนมีสถานที่จัด กิจกรรมร่วมกัน	กองช่าง
๗๘	โครงการปรับปรุงถนนเข้า สู่พื้นที่การเกษตร บ้านห้วยปอ หมู่ที่ ๑๗	เพื่อให้ประชาชนมี ถนนใช้ในการขนส่ง สินค้าทางการ เกษตรได้สะดวก ปลอดภัย	ตามแบบ มาตรฐาน อบต.	-	-	-	-	๕๐๐,๐๐๐	ประชาชนมีถนนใช้ใน การขนส่งพืชผล ทางการเกษตรอย่าง สะดวกปลอดภัย	กองช่าง
๗๙	โครงการปรับปรุงเครื่อง ขยายเสียงภายในหมู่บ้าน ร่วมฟ้าทอง หมู่ที่ ๑๘	เพื่อให้ประชาชน ได้รับรู้ข่าวสารอย่าง ทั่วถึง	ตามแบบ มาตรฐาน อบต.	๔๐๐,๐๐๐	-	-	-	-	ประชาชนในพื้นที่ ได้รับข้อมูลข่าวสารที่ เป็นประโยชน์อย่าง ทั่วถึงและรวดเร็ว	กองช่าง
๘๐	โครงการปรับปรุงถนนเข้า สู่พื้นที่การเกษตร บ้านร่วม ฟ้าทอง หมู่ที่ ๑๘	เพื่อให้ประชาชนมี ถนนใช้ในการขนส่ง สินค้าทางการ เกษตรได้สะดวก ปลอดภัย	ตามแบบ มาตรฐาน อบต.	-	๔๐๐,๐๐๐	-	๔๐๐,๐๐๐	-	ประชาชนมีถนนใช้ใน การขนส่งพืชผล ทางการเกษตรอย่าง สะดวกปลอดภัย	กองช่าง

๑. ประเด็นการพัฒนาท้องถิ่น การพัฒนาด้านระบบโครงสร้างพื้นฐาน (ต่อ)

ที่	โครงการ	วัตถุประสงค์	เป้าหมาย (ผลผลิตของ โครงการ)	งบประมาณ					ผลที่คาดว่าจะได้รับ	หน่วยงาน รับผิดชอบ
				๒๕๗๑ (บาท)	๒๕๗๒ (บาท)	๒๕๗๓ (บาท)	๒๕๗๔ (บาท)	๒๕๗๕ (บาท)		
๘๑	โครงการก่อสร้างรางระบายน้ำภายในหมู่บ้านร่มฟ้าทอง หมู่ที่ ๑๘	เพื่อแก้ไขปัญหา น้ำท่วมขังและสามารถระบายน้ำได้อย่างรวดเร็ว	ตามแบบมาตรฐาน อบต.	-	-	๔๐๐,๐๐๐	-	-	สามารถแก้ไขปัญหา น้ำท่วมขัง และมีเส้นทางคมนาคมที่สะดวกปลอดภัย	กองช่าง
๘๒	โครงการเรียงหินในกล่องเกเบี้ยน บ้านร่มฟ้าทอง หมู่ที่ ๑๘	เพื่อก่อสร้างเรียงหินในกล่องเกเบี้ยน สำหรับป้องกันการพังทลายของตลิ่งถนน หรือพื้นที่เสี่ยงต่อการกัดเซาะ	ตามแบบมาตรฐาน อบต.	-	-	-	-	๔๐๐,๐๐๐	พื้นที่ตลิ่ง ถนน หรือบริเวณเสี่ยงได้รับการป้องกันการพังทลาย และการกัดเซาะอย่างมีประสิทธิภาพ	กองช่าง
๘๓	โครงการก่อสร้างถนนคอนกรีตเสริมเหล็กภายในหมู่บ้าน บ้านสันติพัฒนา หมู่ที่ ๑๙	เพื่ออำนวยความสะดวกในการสัญจรให้กับประชาชนในหมู่บ้าน	ตามแบบมาตรฐาน อบต.	๖๐๐,๐๐๐	-	-	-	-	ประชาชนมีเส้นทางคมนาคมที่สะดวก รวดเร็วและปลอดภัย	กองช่าง
๘๔	โครงการก่อสร้างท่อลอดเหลี่ยมข้ามลำห้วย จุดที่ ๑ บ้านสันติพัฒนา หมู่ที่ ๑๙	เพื่อให้ประชาชนมีเส้นทางในการขนส่งสินค้าทางการเกษตรได้สะดวก รวดเร็ว แลปลอดภัย	ตามแบบมาตรฐาน อบต.	-	๖๐๐,๐๐๐	-	-	-	ประชาชนได้มีเส้นทางในการขนส่งสินค้าทางการเกษตรที่สะดวก และปลอดภัย	กองช่าง

๑. ประเด็นการพัฒนาท้องถิ่น การพัฒนาด้านระบบโครงสร้างพื้นฐาน (ต่อ)

ที่	โครงการ	วัตถุประสงค์	เป้าหมาย (ผลผลิตของ โครงการ)	งบประมาณ					ผลที่คาดว่าจะได้รับ	หน่วยงาน รับผิดชอบ
				๒๕๗๑ (บาท)	๒๕๗๒ (บาท)	๒๕๗๓ (บาท)	๒๕๗๔ (บาท)	๒๕๗๕ (บาท)		
๘๕	โครงการก่อสร้างหลังคา แทงน้ำหมู่บ้านสันติพัฒนา หมู่ที่ ๑๙	เพื่อก่อสร้างหลังคา คลุมแทงน้ำสำหรับ ป้องกันสิ่งสกปรก และสิ่งปนเปื้อนลงสู่ ระบบน้ำประปา	ตามแบบ มาตรฐาน อบต.	-	-	๖๐๐,๐๐๐	-	-	ประชาชนมีน้ำสะอาด สำหรับการอุปโภค และบริโภคอย่าง ปลอดภัยและเพียงพอ	กองช่าง
๘๖	โครงการปรับปรุงถนนเข้า สู่พื้นที่การเกษตร บ้าน สันติพัฒนา หมู่ที่ ๑๙	เพื่อให้ประชาชนมี ถนนใช้ในการขนส่ง สินค้าทางการ เกษตรได้สะดวก ปลอดภัย	ตามแบบ มาตรฐาน อบต.	-	-	-	๖๐๐,๐๐๐	-	ประชาชนมีถนนใช้ใน การขนส่งพืชผล ทางการเกษตรอย่าง สะดวกปลอดภัย	กองช่าง
๘๗	โครงการก่อสร้างท่อลอด เหลี่ยมข้ามลำห้วย จุดที่ ๒ บ้านสันติพัฒนา หมู่ที่ ๑๙	เพื่อให้ประชาชนมี เส้นทางในการขนส่ง สินค้าทางการ เกษตรได้สะดวก รวดเร็ว ปลอดภัย	ตามแบบ มาตรฐาน อบต.	-	-	-	-	๖๐๐,๐๐๐	ประชาชนได้มีเส้นทาง ในการขนส่งสินค้า ทางการเกษตรที่ สะดวก และปลอดภัย	กองช่าง
๘๘	โครงการก่อสร้างถนน คอนกรีตเสริมเหล็กภายใน หมู่บ้าน บ้านห้วยกุ่ม หมู่ที่ ๒๐	เพื่ออำนวยความสะดวก สะดวกในการสัญจร ให้กับประชาชนใน หมู่บ้าน	ตามแบบ มาตรฐาน อบต.	๕๐๐,๐๐๐	๕๐๐,๐๐๐	-	๕๐๐,๐๐๐	๕๐๐,๐๐๐	ประชาชนมีเส้นทาง คมนาคมที่สะดวก รวดเร็วและปลอดภัย	กองช่าง
๘๙	โครงการก่อสร้างราง ระบายน้ำพร้อมฝาบด ภายในหมู่บ้าน บ้านห้วย กุ่ม หมู่ที่ ๒๐	เพื่อแก้ไขปัญหา ท่วมขังและสามารถ ระบายน้ำได้อย่าง รวดเร็ว	ตามแบบ มาตรฐาน อบต.	-	-	๕๐๐,๐๐๐	-	-	สามารถแก้ไขปัญหา น้ำท่วมขัง และมี เส้นทางคมนาคม ที่สะดวกปลอดภัย	กองช่าง

๑. ประเด็นการพัฒนาท้องถิ่น การพัฒนาด้านระบบโครงสร้างพื้นฐาน (ต่อ)

ที่	โครงการ	วัตถุประสงค์	เป้าหมาย (ผลผลิตของโครงการ)	งบประมาณ					ผลที่คาดว่าจะได้รับ	หน่วยงานรับผิดชอบ
				๒๕๗๑ (บาท)	๒๕๗๒ (บาท)	๒๕๗๓ (บาท)	๒๕๗๔ (บาท)	๒๕๗๕ (บาท)		
๙๐	โครงการก่อสร้างศาลาอเนกประสงค์เพื่อประกอบพิธีกรรม บ้านเจดีย์ทอง หมู่ที่ ๒๑	เพื่อใช้เป็นสถานที่ในการจัดกิจกรรมทางศาสนา ของชุมชน	ตามแบบมาตรฐาน อบต.	๕๐๐,๐๐๐	-	-	-	-	ประชาชนมีสถานที่จัดกิจกรรมร่วมกัน	กองช่าง
๙๑	โครงการติดตั้งไฟฟ้าส่องสว่างภายในหมู่บ้าน บ้านเจดีย์ทอง หมู่ที่ ๒๑	เพื่อเพิ่มความปลอดภัยในชีวิตและทรัพย์สินของประชาชนในช่วงเวลากลางคืน	ตามแบบมาตรฐาน อบต.	-	๕๐๐,๐๐๐	-	-	-	ประชาชนมีความปลอดภัยในชีวิตและทรัพย์สินเพิ่มมากขึ้น	กองช่าง
๙๒	โครงการก่อสร้างถนนคอนกรีตเสริมเหล็กภายในหมู่บ้าน บ้านเจดีย์ทอง หมู่ที่ ๒๑	เพื่ออำนวยความสะดวกในการสัญจรให้กับประชาชนในหมู่บ้าน	ตามแบบมาตรฐาน อบต.	-	-	๕๐๐,๐๐๐	-	-	ประชาชนมีเส้นทางคมนาคมที่สะดวก รวดเร็วและปลอดภัย	กองช่าง
๙๓	โครงการปรับปรุงถนนเข้าสู่พื้นที่การเกษตรบ้านเจดีย์ทอง หมู่ที่ ๒๑	เพื่อให้ประชาชนมีถนนใช้ในการขนส่งสินค้าทางการเกษตรได้สะดวก ปลอดภัย	ตามแบบมาตรฐาน อบต.	-	-	-	๕๐๐,๐๐๐	๕๐๐,๐๐๐	ประชาชนมีถนนใช้ในการขนส่งพืชผลทางการเกษตรอย่างสะดวกปลอดภัย	กองช่าง
๙๔	โครงการก่อสร้างรางระบายน้ำ	เพื่อแก้ไขปัญหา น้ำท่วมขังและสามารถระบายน้ำได้อย่างรวดเร็ว	ตามแบบมาตรฐาน อบต.	๕๐๐,๐๐๐	๕๐๐,๐๐๐	๕๐๐,๐๐๐	๕๐๐,๐๐๐	๕๐๐,๐๐๐	สามารถแก้ไขปัญหา น้ำท่วมขัง และมีเส้นทางคมนาคมที่สะดวกปลอดภัย	กองช่าง

๑. ประเด็นการพัฒนาท้องถิ่น การพัฒนาด้านระบบโครงสร้างพื้นฐาน (ต่อ)

ที่	โครงการ	วัตถุประสงค์	เป้าหมาย (ผลผลิตของ โครงการ)	งบประมาณ					ผลที่คาดว่าจะได้รับ	หน่วยงาน รับผิดชอบ
				๒๕๗๑ (บาท)	๒๕๗๒ (บาท)	๒๕๗๓ (บาท)	๒๕๗๔ (บาท)	๒๕๗๕ (บาท)		
๙๕	โครงการก่อสร้างถนนลาดยางแอสฟัลต์ติกคอนกรีต	เพื่ออำนวยความสะดวกในการสัญจรให้กับประชาชนในพื้นที่ตำบลปอ	ตามแบบมาตรฐาน อบต.	๕๐๐,๐๐๐	๕๐๐,๐๐๐	๕๐๐,๐๐๐	๕๐๐,๐๐๐	๕๐๐,๐๐๐	ประชาชนมีเส้นทางคมนาคมที่สะดวก รวดเร็วและปลอดภัย	กองช่าง
๙๖	โครงการก่อสร้างฝายชะลอน้ำ	เพื่อแก้ไขปัญหาภัยแล้งและกักเก็บน้ำไว้ใช้ในการเกษตร	ตามแบบมาตรฐาน อบต.	๕๐๐,๐๐๐	๕๐๐,๐๐๐	๕๐๐,๐๐๐	๕๐๐,๐๐๐	๕๐๐,๐๐๐	ประชาชนมีน้ำใช้เพื่อการเกษตรตลอดทั้งปี	กองช่าง
๙๗	โครงการปรับปรุงระบบประปาเพื่ออุปโภค - บริโภค	เพื่อปรับปรุงระบบประปาของหมู่บ้านในพื้นที่ตำบลปอให้มีความพร้อมในการใช้งาน	ปรับปรุงระบบประปาภูเขาของหมู่ที่ ๑ - หมู่ที่ ๒๑	๒๐๐,๐๐๐	๒๐๐,๐๐๐	๒๐๐,๐๐๐	๒๐๐,๐๐๐	๒๐๐,๐๐๐	ประชาชนมีน้ำประปาใช้อย่างเพียงพอต่อความต้องการ	กองช่าง
๙๘	โครงการบริหารจัดการระบบน้ำในดินเพื่อแก้ไขปัญหาภัยแล้ง หมอกควัน ไฟป่า และป้องกันดินพังทลาย	เพื่อแก้ไขปัญหาขาดแคลนน้ำอุปโภคบริโภคในช่วงฤดูแล้ง และบำรุงรักษาพื้นที่ป่าไม้	จัดหาให้มีแหล่งน้ำใช้อย่างเพียงพอ โดยการขุดเจาะบ่อบาดาล ในพื้นที่ตำบลปอ	๒๐๐,๐๐๐	๒๐๐,๐๐๐	๒๐๐,๐๐๐	๒๐๐,๐๐๐	๒๐๐,๐๐๐	บรรเทาความเดือดร้อนของประชาชน ลดปัญหาการขาดแคลนน้ำอุปโภคบริโภคในช่วงฤดูแล้ง	กองช่าง
๙๙	โครงการติดตั้งกล้องวงจรปิด	เพื่อความปลอดภัยของประชาชนในพื้นที่ตำบลปอ	ตามแบบมาตรฐาน อบต.	๕๐๐,๐๐๐	๕๐๐,๐๐๐	๕๐๐,๐๐๐	๕๐๐,๐๐๐	๕๐๐,๐๐๐	ประชาชนได้รับความปลอดภัยในการใช้ชีวิตประจำวัน	กองช่าง

๑. ประเด็นการพัฒนาท้องถิ่น การพัฒนาด้านระบบโครงสร้างพื้นฐาน (ต่อ)

ที่	โครงการ	วัตถุประสงค์	เป้าหมาย (ผลผลิตของ โครงการ)	งบประมาณ					ผลที่คาดว่าจะได้รับ	หน่วยงาน รับผิดชอบ
				๒๕๗๑ (บาท)	๒๕๗๒ (บาท)	๒๕๗๓ (บาท)	๒๕๗๔ (บาท)	๒๕๗๕ (บาท)		
๑๐๐	โครงการก่อสร้างถังเก็บน้ำพร้อมระบบประปาภูเขาเพื่ออุปโภคและบริโภคและเพื่อการเกษตร	เพื่อให้ประชาชนมีน้ำใช้สำหรับอุปโภคบริโภคและการเกษตรและแก้ไขปัญหาภัยแล้ง	ตามแบบมาตรฐาน อบต.	๕๐๐,๐๐๐	๕๐๐,๐๐๐	๕๐๐,๐๐๐	๕๐๐,๐๐๐	๕๐๐,๐๐๐	ประชาชนมีน้ำประปาใช้สำหรับอุปโภคบริโภคและเพื่อการเกษตรอย่างเพียงพอ	กองช่าง
๑๐๑	โครงการจัดซื้อถังเก็บน้ำเพื่อแก้ไขปัญหากล้ง	จัดซื้อถังเก็บน้ำเพื่อแก้ไขปัญหาภัยแล้งพื้นที่ตำบลปอ	ตามแบบมาตรฐาน อบต.	๕๐๐,๐๐๐	๕๐๐,๐๐๐	๕๐๐,๐๐๐	๕๐๐,๐๐๐	๕๐๐,๐๐๐	ประชาชนมีน้ำประปาใช้สำหรับอุปโภคบริโภคและเพื่อการเกษตรอย่างเพียงพอ	กองช่าง
๑๐๒	โครงการก่อสร้างอาคารที่ทำการองค์การบริหารส่วนตำบลปอ	เพื่ออำนวยความสะดวกในการปฏิบัติงานของบริหาร,เจ้าหน้าที่และประชาชนมาติดต่อราชการ	ตามแบบมาตรฐาน อบต.	๒๕,๐๐๐,๐๐๐	๒๕,๐๐๐,๐๐๐	๒๕,๐๐๐,๐๐๐	๒๕,๐๐๐,๐๐๐	๒๕,๐๐๐,๐๐๐	ผู้บริหาร และเจ้าหน้าที่ที่มีสถานที่สำหรับปฏิบัติงานอย่างเพียงพอ	กองช่าง
๑๐๓	โครงการติดตั้งรั้วกันอันตราย (GUARD RAIL) บริเวณทางโค้ง	เพื่อป้องกันอุบัติเหตุให้กับประชาชนที่ใช้เส้นทางคมนาคมที่เป็นจุดเสี่ยงในพื้นที่ตำบลปอ	ตามแบบมาตรฐาน อบต.	๕๐๐,๐๐๐	๕๐๐,๐๐๐	๕๐๐,๐๐๐	๕๐๐,๐๐๐	๕๐๐,๐๐๐	ประชาชนได้รับความสะดวก สบาย ในการคมนาคมปลอดภัยในชีวิตและทรัพย์สิน	กองช่าง

๑. ประเด็นการพัฒนาท้องถิ่น การพัฒนาด้านระบบโครงสร้างพื้นฐาน (ต่อ)

ที่	โครงการ	วัตถุประสงค์	เป้าหมาย (ผลผลิตของ โครงการ)	งบประมาณ					ผลที่คาดว่าจะได้รับ	หน่วยงาน รับผิดชอบ
				๒๕๗๑ (บาท)	๒๕๗๒ (บาท)	๒๕๗๓ (บาท)	๒๕๗๔ (บาท)	๒๕๗๕ (บาท)		
๑๐๔	โครงการก่อสร้างถนนคอนกรีตเสริมเหล็ก	เพื่ออำนวยความสะดวกในการสัญจรให้กับประชาชนในพื้นที่	ตามแบบมาตรฐาน อบต.	๕๐๐,๐๐๐	๕๐๐,๐๐๐	๕๐๐,๐๐๐	๕๐๐,๐๐๐	๕๐๐,๐๐๐	ประชาชนมีเส้นทางคมนาคมที่สะดวกรวดเร็วและปลอดภัย	กองช่าง
๑๐๕	โครงการก่อสร้างโรงเตาเผาขยะมูลฝอย	เพื่อให้ประชาชนมีโรงเตาเผาขยะมูลฝอยที่ได้มาตรฐานแข็งแรงปลอดภัย	ตามแบบมาตรฐาน อบต.	๒๐๐,๐๐๐	๒๐๐,๐๐๐	๒๐๐,๐๐๐	๒๐๐,๐๐๐	๒๐๐,๐๐๐	หมู่บ้านมีโรงเตาเผาขยะที่ได้มาตรฐาน	กองช่าง
๑๐๖	โครงการปรับปรุงถนนเข้าสู่พื้นที่การเกษตร	เพื่อให้ประชาชนมีถนนใช้ในการขนส่งสินค้าทางการเกษตรได้สะดวก	ตามแบบมาตรฐาน อบต.	๕๐๐,๐๐๐	๕๐๐,๐๐๐	๕๐๐,๐๐๐	๕๐๐,๐๐๐	๕๐๐,๐๐๐	ประชาชนได้มีถนนในการขนส่งพืชผลทางการเกษตร	กองช่าง
๑๐๗	โครงการปรับปรุงห้องน้ำแหล่งท่องเที่ยว	เพื่ออำนวยความสะดวกให้กับนักท่องเที่ยวมีห้องน้ำสาธารณะที่สะอาดและได้มาตรฐาน	ตามแบบมาตรฐาน อบต.	๕๐๐,๐๐๐	๕๐๐,๐๐๐	๕๐๐,๐๐๐	๕๐๐,๐๐๐	๕๐๐,๐๐๐	มีห้องน้ำที่สะอาดและได้มาตรฐานบริการนักท่องเที่ยว	กองช่าง
๑๐๘	โครงการปรับปรุงต่อเติมป่าสุสานประจำหมู่บ้าน	เพื่อเพิ่มพื้นที่สำหรับการประกอบพิธีฌาปนกิจหรือฝังศพให้เพียงพอกับจำนวนประชากรในหมู่บ้าน	ตามแบบมาตรฐาน อบต.	๕๐๐,๐๐๐	๕๐๐,๐๐๐	๕๐๐,๐๐๐	๕๐๐,๐๐๐	๕๐๐,๐๐๐	มีพื้นที่ป่าสุสานเพียงพอรองรับการใช้งานของประชาชน	กองช่าง

๑. ประเด็นการพัฒนาท้องถิ่น การพัฒนาด้านระบบโครงสร้างพื้นฐาน (ต่อ)

ที่	โครงการ	วัตถุประสงค์	เป้าหมาย (ผลผลิตของ โครงการ)	งบประมาณ					ผลที่คาดว่าจะได้รับ	หน่วยงาน รับผิดชอบ
				๒๕๗๑ (บาท)	๒๕๗๒ (บาท)	๒๕๗๓ (บาท)	๒๕๗๔ (บาท)	๒๕๗๕ (บาท)		
๑๐๙	โครงการปรับปรุงบ่อขยะ	เพื่อปรับปรุงสถานที่กำจัดขยะมูลฝอยที่ถูกสุขลักษณะให้สามารถบริหารจัดการรองรับปริมาณขยะมูลฝอยได้อย่างเพียงพอ	ปรับปรุงบ่อขยะในพื้นที่ตำบลปอ	๕๐๐,๐๐๐	๕๐๐,๐๐๐	๕๐๐,๐๐๐	๕๐๐,๐๐๐	๕๐๐,๐๐๐	มีสถานที่กำจัดขยะมูลฝอยที่ถูกสุขลักษณะและสามารถรองรับปริมาณขยะมูลฝอยที่จะเกิดขึ้นได้อย่างเพียงพอ	กองช่าง
๑๑๐	โครงการขุดลอกลำห้วย	เพื่อแก้ไขปัญหาภัยแล้งและน้ำท่วมขังให้สามารถระบายน้ำได้อย่างรวดเร็ว	ตามแบบมาตรฐาน อบต.	๕๐๐,๐๐๐	๕๐๐,๐๐๐	๕๐๐,๐๐๐	๕๐๐,๐๐๐	๕๐๐,๐๐๐	ประชาชนได้รับประโยชน์จากการป้องกันปัญหาภัยแล้งและน้ำท่วมขัง	กองช่าง
๑๑๑	โครงการขุดลอกแม่น้ำงาว	เพื่อแก้ไขปัญหาภัยแล้งและน้ำท่วมขังให้สามารถระบายน้ำได้อย่างรวดเร็ว	ตามแบบมาตรฐาน อบต.	๕๐๐,๐๐๐	๕๐๐,๐๐๐	๕๐๐,๐๐๐	๕๐๐,๐๐๐	๕๐๐,๐๐๐	ประชาชนได้รับประโยชน์จากการป้องกันปัญหาภัยแล้งและน้ำท่วมขัง	กองช่าง
๑๑๒	โครงการก่อสร้างเขื่อนป้องกันตลิ่งลำห้วย	เพื่อป้องกันและแก้ไขปัญหาหน้าท่วมและภัยแล้ง	ตามแบบมาตรฐาน อบต.	๕๐๐,๐๐๐	๕๐๐,๐๐๐	๕๐๐,๐๐๐	๕๐๐,๐๐๐	๕๐๐,๐๐๐	สามารถป้องกันน้ำท่วมและการพังทลายของดินเป็นอย่างดี	กองช่าง
๑๑๓	โครงการก่อสร้างเขื่อนป้องกันตลิ่งแม่น้ำงาว	เพื่อป้องกันและแก้ไขปัญหาหน้าท่วมและภัยแล้ง	ตามแบบมาตรฐาน อบต.	๕๐๐,๐๐๐	๕๐๐,๐๐๐	๕๐๐,๐๐๐	๕๐๐,๐๐๐	๕๐๐,๐๐๐	สามารถป้องกันน้ำท่วมและการพังทลายของดินเป็นอย่างดี	กองช่าง
๑๑๔	โครงการปรับปรุงเครื่องขยายเสียงประจำหมู่บ้าน	เพื่อให้ประชาชนได้รับรู้ข่าวสารตาม พ.ร.บ. ศูนย์ข้อมูลข่าวสาร พ.ศ. ๒๕๔๐ ในพื้นที่	ตามแบบมาตรฐาน อบต.	๕๐๐,๐๐๐	๕๐๐,๐๐๐	๕๐๐,๐๐๐	๕๐๐,๐๐๐	๕๐๐,๐๐๐	ประชาชนในพื้นที่ได้รับข้อมูลข่าวสารที่เป็นประโยชน์อย่างรวดเร็วเพิ่มขึ้น	กองช่าง

๑. ประเด็นการพัฒนาท้องถิ่น การพัฒนาด้านระบบโครงสร้างพื้นฐาน (ต่อ)

ที่	โครงการ	วัตถุประสงค์	เป้าหมาย (ผลผลิตของ โครงการ)	งบประมาณ					ผลที่คาดว่าจะได้รับ	หน่วยงาน รับผิดชอบ
				๒๕๖๑ (บาท)	๒๕๖๒ (บาท)	๒๕๖๓ (บาท)	๒๕๖๔ (บาท)	๒๕๖๕ (บาท)		
๑๑๕	โครงการปรับปรุง ซ่อมแซมฝายเพื่อ การเกษตร	เพื่อกักเก็บน้ำเพื่อ การเกษตรและแก้ไข ปัญหาภัยแล้ง	ตามแบบ มาตรฐาน อบต.	๕๐๐,๐๐๐	๕๐๐,๐๐๐	๕๐๐,๐๐๐	๕๐๐,๐๐๐	๕๐๐,๐๐๐	ประชาชนมีน้ำใช้เพื่อ การเกษตรตลอดทั้งปี และแก้ไขปัญหภัยแล้ง	กองช่าง
๑๑๖	โครงการปรับปรุง ภูมิทัศน์ที่ทำการ องค์การบริหาร ส่วนตำบลปอ	เพื่อเพิ่มพื้นที่สีเขียว และความเป็น ธรรมชาติในอาคาร สำนักงาน ให้มีความ สวยงามและร่มรื่น น่า อยู่	ตามแบบ มาตรฐาน อบต.	๕๐๐,๐๐๐	๕๐๐,๐๐๐	๕๐๐,๐๐๐	๕๐๐,๐๐๐	๕๐๐,๐๐๐	เพิ่มคุณค่าทางด้าน สุนทรีย์ภาพพื้นที่สีเขียว ใน อบต.ปอ สวยงามน่า อยู่ น่านั่ง	กองช่าง
๑๑๗	โครงการปรับปรุง อาคารสำนักงาน อบต.ปอ	เพื่ออำนวยความสะดวก ในการ ปฏิบัติงานของ ผู้บริหาร,เจ้าหน้าที่ และประชาชนมา ติดต่อราชการ	ตามแบบ มาตรฐาน อบต.	๕๐๐,๐๐๐	๕๐๐,๐๐๐	๕๐๐,๐๐๐	๕๐๐,๐๐๐	๕๐๐,๐๐๐	ผู้บริหาร,เจ้าหน้าที่มี ความสะดวกสบายใน การปฏิบัติราชการและ ในการติดต่อราชการ ของประชาชน	กองช่าง
๑๑๘	โครงการปรับปรุง ไหล่ทาง	เพื่อให้ประชาชนได้มี เส้นทางในการ คมนาคมที่สะดวก รวดเร็ว ปลอดภัยและ ได้มาตรฐาน	ตามแบบ มาตรฐาน อบต.	๒๐๐,๐๐๐	๒๐๐,๐๐๐	๒๐๐,๐๐๐	๒๐๐,๐๐๐	๒๐๐,๐๐๐	ประชาชนมีเส้นทาง คมนาคมที่สะดวก รวดเร็วและปลอดภัย	กองช่าง
๑๑๙	โครงการวางท่อ ระบายน้ำพร้อมบ่อ พัก	เพื่อแก้ไขปัญหา ท่วมขังภายในหมู่บ้าน	ตามแบบ มาตรฐาน อบต.	๕๐๐,๐๐๐	๕๐๐,๐๐๐	๕๐๐,๐๐๐	๕๐๐,๐๐๐	๕๐๐,๐๐๐	สามารถระบายน้ำได้ รวดเร็วและปัญหาน้ำ ท่วมขังลดลง	กองช่าง

๑. ประเด็นการพัฒนาท้องถิ่น การพัฒนาด้านระบบโครงสร้างพื้นฐาน (ต่อ)

ที่	โครงการ	วัตถุประสงค์	เป้าหมาย (ผลผลิตของ โครงการ)	งบประมาณ					ผลที่คาดว่าจะ ได้รับ	หน่วยงาน รับผิดชอบ
				๒๕๗๑ (บาท)	๒๕๗๒ (บาท)	๒๕๗๓ (บาท)	๒๕๗๔ (บาท)	๒๕๗๕ (บาท)		
๑๒๐	โครงการก่อสร้างเขื่อน ป้องกันตลิ่งแม่น้ำงาวบ้าน ดอน หมู่ ๓	เพื่อป้องกันการกัดเซาะ ตลิ่งและแก้ไขปัญหาน้ำ ท่วมและภัยแล้ง	ตามแบบ มาตรฐาน อบต.	๘,๐๐๐,๐๐๐ (เงินสะสม)	-	-	-	-	ลดการพังทลาย ของตลิ่งและลด ความเสี่ยงจาก อุทกภัยในพื้นที่	กองช่าง
๑๒๑	โครงการก่อสร้างเขื่อน ป้องกันตลิ่งแม่น้ำงาวบ้าน ห้วยหนาน หมู่ ๙	เพื่อป้องกันการกัดเซาะ ตลิ่งและแก้ไขปัญหาน้ำ ท่วมและภัยแล้ง	ตามแบบ มาตรฐาน อบต.	๘,๐๐๐,๐๐๐ (เงินสะสม)	-	-	-	-	ลดการพังทลาย ของตลิ่งและลด ความเสี่ยงจาก อุทกภัยในพื้นที่	กองช่าง
๑๒๒	โครงการจัดซื้อเตาเผา ขยะ	เพื่อให้ประชาชนมี เตาเผาขยะเพื่อใช้ในการ บริหารจัดการเผาขยะ มูลฝอยในหมู่บ้าน	จัดซื้อเตาเผาขยะ ให้กับหมู่บ้านใน พื้นที่ตำบลปอ	๑,๐๐๐,๐๐๐	๑,๐๐๐,๐๐๐	๑,๐๐๐,๐๐๐	๑,๐๐๐,๐๐๐	๑,๐๐๐,๐๐๐	ปริมาณขยะมูล ฝอยลดลงทำให้ สภาพแวดล้อมไม่ ถูกทำลายและ ประชาชนมี สุขอนามัยที่ดีขึ้น	กองช่าง
๑๒๓	โครงการเจาะบ่อบาดาล เพื่ออุปโภคบริโภค	เพื่อให้ประชาชนมีน้ำใช้ สำหรับอุปโภค-บริโภค และแก้ไขปัญหายากแล้ง	ตามแบบแปลน มาตรฐาน	๑,๐๐๐,๐๐๐	๑,๐๐๐,๐๐๐	๑,๐๐๐,๐๐๐	๑,๐๐๐,๐๐๐	๑,๐๐๐,๐๐๐	ประชาชนมีน้ำ บาดาลใช้เพียงพอ ต่อความต้องการ	อบต./ อบจ./ ชลประทาน
๑๒๔	โครงการก่อสร้างถนน คอนกรีตเสริมเหล็ก บ้าน ปางปอ หมู่ที่ ๑ ต.ปอ เชื่อมระหว่างบ้านประชา ภักดี หมู่ ๒๕ ต.ตำบลเตา อ. เทิง จ.เชียงราย	เพื่ออำนวยความสะดวก ในการสัญจรให้กับ ประชาชนในหมู่บ้าน และอำเภอ	ตามแบบแปลน มาตรฐาน	๕,๕๐๐,๐๐๐	๕,๕๐๐,๐๐๐	๕,๕๐๐,๐๐๐	๕,๕๐๐,๐๐๐	๕,๕๐๐,๐๐๐	ประชาชนได้รับ ความสะดวก ปลอดภัยในการ สัญจร	อบต./ อบจ./

๑. ประเด็นการพัฒนาท้องถิ่น การพัฒนาด้านระบบโครงสร้างพื้นฐาน (ต่อ)

ที่	โครงการ	วัตถุประสงค์	เป้าหมาย (ผลผลิตของ โครงการ)	งบประมาณ					ผลที่คาดว่าจะ ได้รับ	หน่วยงาน รับผิดชอบ
				๒๕๖๑ (บาท)	๒๕๖๒ (บาท)	๒๕๖๓ (บาท)	๒๕๖๔ (บาท)	๒๕๖๕ (บาท)		
๑๒๕	โครงการก่อสร้างถนนคอนกรีตเสริมเหล็กสายบ้านดอนหมู่ที่ ๓ ต.ปอ- บ้านโละ หมู่ ๓ ต.ท่าข้าม อ.เวียงแก่น จ.เชียงราย	เพื่ออำนวยความสะดวกในการสัญจรให้กับประชาชนในหมู่บ้านและตำบล	ตามแบบแปลนมาตรฐาน	๒,๐๐๐,๐๐๐	๒,๐๐๐,๐๐๐	๒,๐๐๐,๐๐๐	๒,๐๐๐,๐๐๐	๒,๐๐๐,๐๐๐	ประชาชนได้รับความสะดวกปลอดภัยในการสัญจร	อบต./อบจ./ทางหลวงชนบท
๑๒๖	โครงการก่อสร้างสะพานบ้านหนองเตา หมู่ที่ ๔ - บ้านห้วยห่าน หมู่ที่ ๙	เพื่ออำนวยความสะดวกในการสัญจรให้กับประชาชนในพื้นที่	ตามแบบแปลนมาตรฐาน	๖,๕๐๐,๐๐๐	๖,๕๐๐,๐๐๐	๖,๕๐๐,๐๐๐	๖,๕๐๐,๐๐๐	๖,๕๐๐,๐๐๐	ประชาชนมีเส้นทางคมนาคมที่สะดวกรวดเร็วและปลอดภัย	อบต./อบจ.
๑๒๗	โครงการก่อสร้างถนนคอนกรีตเสริมเหล็กสายทางแยกทช.ชร.๔๐๕๘ - บ้านห้วยคุ	เพื่ออำนวยความสะดวกในการสัญจรให้กับประชาชนในพื้นที่	ตามแบบแปลนมาตรฐาน	๑,๐๐๐,๐๐๐	๑,๐๐๐,๐๐๐	๑,๐๐๐,๐๐๐	๑,๐๐๐,๐๐๐	๑,๐๐๐,๐๐๐	ประชาชนมีเส้นทางคมนาคมที่สะดวกรวดเร็วและปลอดภัย	ขอสนับสนุนงบประมาณอุดหนุนเฉพาะกิจ
๑๒๘	โครงการก่อสร้างศูนย์บริการนักท่องเที่ยว	เพื่ออำนวยความสะดวกสบายให้กับนักท่องเที่ยวและมีจุดบริการนักท่องเที่ยว	ตามแบบแปลนมาตรฐาน	๑,๐๐๐,๐๐๐	๑,๐๐๐,๐๐๐	๑,๐๐๐,๐๐๐	๑,๐๐๐,๐๐๐	๑,๐๐๐,๐๐๐	มีสถานที่บริการสำหรับนักท่องเที่ยว	อบต./อบจ./ททท.ททอ.
๑๒๙	โครงการก่อสร้างถนนคอนกรีตเสริมเหล็กเชื่อมระหว่าง หมู่ที่ ๒ ตำบลปอ - หมู่ที่ ๒ ตำบลท่าข้าม อำเภอเวียงแก่น จังหวัดเชียงราย	เพื่อให้ประชาชนสัญจรไปมาสะดวกรวดเร็วและปลอดภัย	ตามแบบแปลนมาตรฐาน	๓,๐๐๐,๐๐๐	๓,๐๐๐,๐๐๐	๓,๐๐๐,๐๐๐	๓,๐๐๐,๐๐๐	๓,๐๐๐,๐๐๐	ประชาชนมีเส้นทางคมนาคมที่สะดวกรวดเร็วและปลอดภัย	อบต./อบจ.

๑. ประเด็นการพัฒนาท้องถิ่น การพัฒนาด้านระบบโครงสร้างพื้นฐาน (ต่อ)

ที่	โครงการ	วัตถุประสงค์	เป้าหมาย (ผลผลิตของ โครงการ)	งบประมาณ					ผลที่คาดว่าจะได้รับ	หน่วยงาน รับผิดชอบ
				๒๕๗๑ (บาท)	๒๕๗๒ (บาท)	๒๕๗๓ (บาท)	๒๕๗๔ (บาท)	๒๕๗๕ (บาท)		
๑๓๐	โครงการปรับปรุงถนน สายบ้านปอกลาง หมู่ที่ ๕ - เข้าสู่โครงการหลวง ห้วยแล้ง	เพื่ออำนวยความสะดวก สะดวกในการสัญจร ให้กับประชาชนใน พื้นที่	ตามแบบแปลน มาตรฐาน	๑,๐๐๐,๐๐๐	๑,๐๐๐,๐๐๐	๑,๐๐๐,๐๐๐	๑,๐๐๐,๐๐๐	๑,๐๐๐,๐๐๐	ประชาชนมีเส้นทาง คมนาคมที่สะดวก รวดเร็วและปลอดภัย	อบต./อบจ. /ทางหลวง ชนบท
๑๓๑	โครงการปรับปรุงถนน สายบ้านหนองเตา หมู่ที่ ๔ -บ้านห้วยหาน หมู่ที่ ๙ (รับถ่ายโอนจากกรม ทางหลวง)	เพื่ออำนวยความสะดวก สะดวกในการสัญจร ให้กับประชาชนใน พื้นที่	ตามแบบแปลน มาตรฐาน	๕,๐๐๐,๐๐๐	๕,๐๐๐,๐๐๐	๕,๐๐๐,๐๐๐	๕,๐๐๐,๐๐๐	๕,๐๐๐,๐๐๐	ประชาชนมีเส้นทาง คมนาคมที่สะดวก รวดเร็วและปลอดภัย	อบต./อบจ. /ทางหลวง ชนบท
๑๓๒	โครงการปรับปรุงถนน เข้าสู่แหล่งท่องเที่ยว (ภูชี้ฟ้า)	เพื่ออำนวยความสะดวก สะดวกในการสัญจร ให้กับประชาชนใน พื้นที่และนักท่องเที่ยว	ตามแบบแปลน มาตรฐาน	๑,๐๐๐,๐๐๐	๑๐๐๐,๐๐๐	๑๐๐๐,๐๐๐	๑๐๐๐,๐๐๐	๑๐๐๐,๐๐๐	ประชาชนและ นักท่องเที่ยวมีเส้นทาง คมนาคมที่สะดวก รวดเร็วและปลอดภัย	อบต./อบจ. /ทางหลวง ชนบท
๑๓๓	โครงการปรับปรุงทาง หลวงท้องถิ่นที่ได้รับการ ถ่ายโอนจากกรมทาง หลวง	เพื่อให้ประชาชนได้มี ถนนทางหลวงใช้ เดินทางสัญจรอย่าง ปลอดภัย	ตามแบบแปลน มาตรฐาน	๑๐,๐๐๐,๐๐๐	๑๐,๐๐๐,๐๐๐	๑๐,๐๐๐,๐๐๐	๑๐,๐๐๐,๐๐๐	๑๐,๐๐๐,๐๐๐	ประชาชนได้ใช้ถนน สัญจรไปมาสะดวก มี ความปลอดภัย	อบต./อบจ./ ทางหลวง ชนบท
๑๓๔	โครงการเปลี่ยนหลังคา ศูนย์พัฒนาเด็กเล็กบ้าน หนองเตา	เพื่อให้ศูนย์พัฒนาเด็ก เล็กมีหลังคาแข็งแรง และไม่รั่ว	เปลี่ยนหลังคา ศพด. หนองเตา	-	๒๐๐,๐๐๐	-	-	-	มีหลังคาศูนย์ที่แข็งแรง	กองการ ศึกษาฯ
๑๓๕	โครงการสร้างอาคาร โคมสนามเด็กเล่น ศูนย์พัฒนาเด็กเล็ก บ้านหนองเตา	เพื่อให้ศูนย์ฯมีโคม อาคารสนามเด็กเล่น เด็กๆได้เล่นเครื่องเล่น สนามตลอดทั้งปีได้	มีอาคารโคม สนามเด็กเล่น	-	-	๒๐๐,๐๐๐	-	-	มีอาคารโคมเครื่องเล่น สนามที่แข็งแรง ปลอดภัย	กองการ ศึกษาฯ

๑. ประเด็นการพัฒนาท้องถิ่น การพัฒนาด้านระบบโครงสร้างพื้นฐาน (ต่อ)

ที่	โครงการ	วัตถุประสงค์	เป้าหมาย (ผลผลิตของ โครงการ)	งบประมาณ					ผลที่คาดว่าจะได้รับ	หน่วยงาน รับผิดชอบ
				๒๕๗๑ (บาท)	๒๕๗๒ (บาท)	๒๕๗๓ (บาท)	๒๕๗๔ (บาท)	๒๕๗๕ (บาท)		
๑๓๖	โครงการก่อสร้างโดม สนามเด็กเล่นศูนย์ พัฒนาเด็กเล็ก บ้านปอกลาง	เพื่อให้เด็กมีสนามเด็ก เล่นกันแดดกันฝนและ พื้นที่กว้างเพียงพอ สำหรับเด็ก	ศพด.มีหลังคาได้ ตามแบบ มาตรฐาน	-	-	๔๐๐,๐๐๐	-	-	มีโดมหลังคาคลุม สนามเด็กเล่น	กองการ ศึกษาฯ
๑๓๗	โครงการปรับปรุง ห้องเรียนศูนย์พัฒนา เด็กเล็กบ้านปอกลาง	เพื่อส่งเสริมพัฒนาการ ที่เด็กแก่เด็กปฐมวัย	เด็กปฐมวัยใน ศูนย์พัฒนาเด็ก เล็ก	-	-	-	๑๐๐,๐๐๐	-	สภาพแวดล้อมเอื้อต่อ การเรียนรู้ของเด็ก	กองการ ศึกษาฯ
๑๓๘	โครงการก่อสร้าง อาคารเรียนศูนย์ พัฒนาเด็กเล็กบ้าน ทรายทองพร้อมโรง อาหารและที่แปร่งพื้น	เพื่อให้มีอาคารเรียน โรงอาหาร ที่แปร่งพื้น ที่มั่นคง แข็งแรง เหมาะสมและได้ มาตรฐาน เพียงพอต่อ จำนวนเด็ก	มีห้องเรียน โรง อาหาร ที่แปร่ง พื้นที่เพียงพอต่อ จำนวนเด็ก	-	๒,๘๐๐,๐๐๐	-	-	-	มีอาคารเรียน โรง อาหาร ที่แปร่งพื้น ที่มั่นคง แข็งแรง เหมาะสมและ เพียงพอต่อจำนวน เด็ก	กองการ ศึกษาฯ
๑๓๙	โครงการปรับปรุง หลังคาและกันสาด โรงอาหารศูนย์พัฒนา เด็กเล็กบ้านทราย ทอง (สาขาย่อยบ้าน ผาแล)	เพื่อเปลี่ยนหลังคา และกันสาดโรงอาหาร ศูนย์พัฒนาเด็กเล็ก บ้านทรายทอง (สาขา ย่อยผาแล) ให้มั่นคง แข็งแรง	หลังคาศูนย์และ กันสาดโรงอาหาร พัฒนาเด็กเล็ก บ้านทรายทอง (สาขาย่อยผาแล) ให้มั่นคง แข็งแรง	-	๒๐๐,๐๐๐	-	-	-	หลังคาศูนย์พัฒนา เด็กเล็กบ้านผาแล สาขาให้มั่นคง แข็งแรง	กองการ ศึกษาฯ
๑๔๐	โครงการก่อสร้าง อาคารจัดประสพ การณ์สำหรับเด็กศูนย์ พัฒนาเด็กเล็กบ้าน ห้วยคุ	เพื่อให้มีอาคารจัด กิจกรรมเพียงพอต่อ จำนวนเด็ก	อาหาร ศพด.บ้าน ห้วยคุ	-	๓,๕๐๐,๐๐๐	-	-	-	มีอาคารจัดกิจกรรม เพียงพอต่อจำนวน เด็ก	กองการ ศึกษาฯ

๑. ประเด็นการพัฒนาท้องถิ่น การพัฒนาด้านระบบโครงสร้างพื้นฐาน (ต่อ)

ที่	โครงการ	วัตถุประสงค์	เป้าหมาย (ผลผลิตของ โครงการ)	งบประมาณ					ผลที่คาดว่าจะ ได้รับ	หน่วยงาน รับผิดชอบ
				๒๕๗๑ (บาท)	๒๕๗๒ (บาท)	๒๕๗๓ (บาท)	๒๕๗๔ (บาท)	๒๕๗๕ (บาท)		
๑๔๑	โครงการซ่อมแซม หลังคา และเพดาน อาคารศูนย์พัฒนาเด็ก เล็กบ้านห้วยคุ	เพื่อป้องกันอันตรายอาจเกิดจากไฟฟ้า และทรัพย์สิน	เด็กมีความ ปลอดภัย	๒๐๐,๐๐๐	-	-	-	-	เด็กปลอดภัย	กองการ ศึกษาฯ
๑๔๒	โครงการก่อสร้าง ก่อสร้างโรงอาหาร ศูนย์พัฒนาเด็กเล็ก บ้านห้วยหาน	เพื่อให้ศูนย์มีโรงอาหารที่ได้มาตรฐาน เป็นสัดส่วน	ศูนย์พัฒนาเด็ก เล็ก	-	-	-	-	๕๐๐,๐๐๐	ศูนย์พัฒนาเด็กเล็ก มีโรงอาหารที่ได้ มาตรฐาน ถูก สุจริตลักษณะ	กองการ ศึกษาฯ
๑๔๓	โครงการเปลี่ยน หลังคาพร้อมฝ้า เพดานและระบบ ไฟฟ้าศูนย์พัฒนาเด็ก เล็กบ้านอยู่สุข	เพื่อให้มีหลังคา ฝ้าเพดานและระบบ ไฟฟ้า ได้มาตรฐานและปลอดภัยต่อ เด็ก	อาคารสถานที่ได้ มาตรฐานและ ปลอดภัยต่อเด็ก	-	๓๐๐,๐๐๐	-	-	-	มีอาคารสถานที่ ปลอดภัย ได้ มาตรฐานและต่อ เด็ก	กองการ ศึกษาฯ
๑๔๔	โครงการก่อสร้างโดม หลังคาสนามเด็กเล่น ศูนย์พัฒนาเด็กเล็ก บ้านฟ้าไทยงาม	เพื่อให้ศูนย์มีโดมหลังคา กันแดด	ศูนย์พัฒนาเด็ก เล็ก	-	-	๒๐๐,๐๐๐	-	-	ศูนย์พัฒนาเด็กเล็ก มีโดมหลังคาสนาม เด็กเล่น	กองการ ศึกษาฯ
๑๔๕	โครงการก่อสร้างศูนย์ พัฒนาเด็กเล็กพร้อม ห้องน้ำและที่แปร่ง พื้นศูนย์พัฒนาเด็ก เล็กบ้านผาตั้ง ๑๐๔	๑.เพื่อให้มีอาคารที่มั่นคงแข็งแรง ปลอดภัย ๒.เพื่อให้มีสถานที่สะอาด ถูกสุขลักษณะ	ศูนย์พัฒนาเด็ก เล็กบ้านผาตั้ง	๒,๔๐๐,๐๐๐	-	-	-	-	มีสถานที่สำหรับ จัดการเรียนการ สอนที่ได้มาตรฐาน และมี ประสิทธิภาพ	กองการ ศึกษาฯ

๑. ประเด็นการพัฒนาท้องถิ่น การพัฒนาด้านระบบโครงสร้างพื้นฐาน (ต่อ)

ที่	โครงการ	วัตถุประสงค์	เป้าหมาย (ผลผลิตของ โครงการ)	งบประมาณ					ผลที่คาดว่าจะได้รับ	หน่วยงาน รับผิดชอบ
				๒๕๖๑ (บาท)	๒๕๖๒ (บาท)	๒๕๖๓ (บาท)	๒๕๖๔ (บาท)	๒๕๖๕ (บาท)		
๑๔๖	โครงการก่อสร้างโคม หลังคาสนามเด็กเล่น ศูนย์พัฒนาเด็กเล็ก บ้านผาตั้ง ๑๐๔	เพื่อก่อสร้างโคม หลังคาสนามเด็กเล่น ให้มีความพร้อมในการ ใช้จัดกิจกรรมการเรียน การสอน และกิจกรรม ต่างๆ ของศูนย์พัฒนา เด็กเล็กให้มีความ สมบูรณ์และมี ประสิทธิภาพยิ่งขึ้น	มีพื้นที่ในการเล่น และ จัดกิจกรรม การเรียนรู้ต่างๆ ของศูนย์พัฒนา เด็กเล็ก	-	-	-	๒๐๐,๐๐๐	-	ศูนย์พัฒนาเด็กเล็กมี โคมหลังคาสนามเด็ก เล่นที่เหมาะสมและ ปลอดภัย	กองการ ศึกษา
๑๔๗	โครงการต่อเติมห้อง เก็บของศูนย์พัฒนา เด็กเล็กบ้านสันติ พัฒนา	เพื่อให้มีพื้นที่ใช้สอย เพิ่มเติม	ต่อเติมห้องเก็บ ของ ศพด. บ้าน สันติพัฒนา	-	-	-	-	๒๐๐,๐๐๐	มีห้องเก็บของเพิ่มเติม	กองการ ศึกษา
๑๔๘	โครงการก่อสร้าง ศูนย์พัฒนาเด็กเล็ก (พร้อมห้องน้ำเด็ก ห้องน้ำครู ที่แปลงพันเด็ก) ศูนย์ พัฒนาเด็กเล็กบ้าน ห้วยกู่	เพื่อก่อสร้างศูนย์ พัฒนาเด็กเล็ก พร้อม ห้องน้ำเด็ก ห้องน้ำครู ที่แปลงพันเด็ก	ศูนย์พัฒนาเด็ก เล็กบ้านห้วยกู่	๒,๐๐๐,๐๐๐	-	-	-	-	ศูนย์พัฒนาเด็กเล็กมี อาคารเรียนที่มั่นคง แข็งแรง	กองการ ศึกษา
รวม	๑๔๘ โครงการ	-	-	๑๐๖,๕๐๐,๐๐๐	๙๒,๙๐๐,๐๐๐	๘๖,๗๐๐,๐๐๐	๘๖,๒๐๐,๐๐๐	๘๖,๖๐๐,๐๐๐	-	-

๒. ประเด็นการพัฒนาท้องถิ่น การพัฒนาด้านการศึกษา ศาสนาและวัฒนธรรมท้องถิ่น

ที่	โครงการ	วัตถุประสงค์	เป้าหมาย (ผลผลิตของ โครงการ)	งบประมาณ					ผลที่คาดว่าจะได้รับ	หน่วยงาน รับผิดชอบ
				๒๕๗๑ (บาท)	๒๕๗๒ (บาท)	๒๕๗๓ (บาท)	๒๕๗๔ (บาท)	๒๕๗๕ (บาท)		
๑	โครงการอบรมเชิงปฏิบัติเพิ่มประสิทธิภาพครูผู้ดูแลเด็ก	๑.เพื่อให้ครู/ผู้ดูแลเด็กมีความรู้ความเข้าใจสามารถจัดทำแผนและหลักสูตรปฐมวัยได้ ๒.เพื่อพัฒนาและเพิ่มเติมประสิทธิภาพในการทำงาน	ครู/ผู้ดูแลเด็ก	๑๐๐,๐๐๐	๑๐๐,๐๐๐	๑๐๐,๐๐๐	๑๐๐,๐๐๐	๑๐๐,๐๐๐	๑.ครู/ผู้ดูแลเด็กมีความรู้ความเข้าใจสามารถจัดทำแผนและหลักสูตรปฐมวัยได้ ๒.ครู/ผู้ดูแลเด็กจัดประสบการณ์การเรียนรู้การสอนอย่างมีประสิทธิภาพ	กองการศึกษาฯ
๒	โครงการจัดกิจกรรมวันเด็กแห่งชาติ	เพื่อให้เด็กและเยาวชนมีความสัมพันธ์ ความสามัคคีและความสามารถในการริเริ่มการแสดงออกทางด้านกิจกรรมสร้างสรรค์ต่าง ๆ ของเยาวชน	เด็กเล็กในศูนย์พัฒนาเด็กเล็ก อบต.ปอ ทั้ง ๑๔ ศูนย์	๘๐,๐๐๐	๘๐,๐๐๐	๘๐,๐๐๐	๘๐,๐๐๐	๘๐,๐๐๐	เด็กและเยาวชนมีความรักความสามัคคีเพิ่มขึ้นและเป็นคนดีของสังคมต่อไป	กองการศึกษาฯ
๓	โครงการมอบเกียรติบัตรนักเรียนศูนย์พัฒนาเด็กเล็ก	เพื่อพัฒนา สนับสนุน ส่งเสริมและสร้างขวัญและกำลังใจให้กับเด็กเล็ก	เด็กเล็กในศูนย์พัฒนาเด็กเล็ก อบต.ปอ ทั้ง ๑๔ ศูนย์	๑๐,๐๐๐	๑๐,๐๐๐	๑๐,๐๐๐	๑๐,๐๐๐	๑๐,๐๐๐	เด็กเล็กมีขวัญและกำลังใจมีความรักความสามัคคีเพิ่มขึ้นและเป็นคนดีของสังคมต่อไป	กองการศึกษาฯ
๔	โครงการความช่วยเหลือค่าใช้จ่ายที่จำเป็นในการศึกษา	เพื่อเพิ่มโอกาสทางการศึกษาและส่งเสริมศักยภาพและพัฒนาคุณภาพชีวิต	นักเรียนในพื้นที่ตำบลปอ	๒๑๐,๐๐๐	๒๑๐,๐๐๐	๒๑๐,๐๐๐	๒๑๐,๐๐๐	๒๑๐,๐๐๐	เด็กยากจนได้รับโอกาสทางการศึกษาเพิ่มขึ้น	กองการศึกษา

๒. ประเด็นการพัฒนาท้องถิ่น การพัฒนาด้านการศึกษา ศาสนาและวัฒนธรรมท้องถิ่น (ต่อ)

ที่	โครงการ	วัตถุประสงค์	เป้าหมาย (ผลผลิตของ โครงการ)	งบประมาณ					ผลที่คาดว่าจะได้รับ	หน่วยงาน รับผิดชอบ
				๒๕๗๑ (บาท)	๒๕๗๒ (บาท)	๒๕๗๓ (บาท)	๒๕๗๔ (บาท)	๒๕๗๕ (บาท)		
๕	โครงการอบรมพัฒนาบุคลากรทางการศึกษาด้านต่าง ๆ	เพื่อให้ผู้ดูแลเด็กได้มีความรู้ความเข้าใจในบทบาทหน้าที่ของตนเอง	ผู้ดูแลเด็ก จำนวน ๕๒ คน	๑๕๐,๐๐๐	๑๕๐,๐๐๐	๑๕๐,๐๐๐	๑๕๐,๐๐๐	๑๕๐,๐๐๐	ผู้ดูแลเด็กได้มีความรู้ความเข้าใจในบทบาทหน้าที่ของตนเอง	กองการศึกษา
๖	โครงการส่งเสริมเสริมภาวะโภชนาการเด็ก	เพื่อส่งเสริมให้เด็กมีภาวะโภชนาการที่ดี มีน้ำหนัก - ส่วนสูงตามเกณฑ์	ศพด. ๑๔ แห่ง	๓๐,๐๐๐	๓๐,๐๐๐	๓๐,๐๐๐	๓๐,๐๐๐	๓๐,๐๐๐	เด็กมีสุขภาพะโภชนา การที่ดี มีร่างกายสมบูรณ์ เจริญเติบโตตามเกณฑ์ที่ตั้งไว้	กองการศึกษา
๗	โครงการอาหารเสริมนม ศูนย์พัฒนาเด็กเล็ก	๑.เพื่อให้เด็กได้รับสาร อาหารครบหลัก ๕หมู่ ๒.เพื่อให้เด็กเจริญ เติบโตตามเกณฑ์	ศพด. ๑๔ แห่ง	๑,๒๔๘,๔๗๐	๑,๒๔๘,๔๗๐	๑,๒๔๘,๔๗๐	๑,๒๔๘,๔๗๐	๑,๒๔๘,๔๗๐	เด็กนักเรียนได้รับการพัฒนาคุณภาพชีวิตอย่างทั่วถึงและต่อเนื่อง	กองการศึกษา
๘	โครงการอาหารเสริมนมโรงเรียนสังกัดคณะกรรมการการศึกษาขั้นพื้นฐาน (สพฐ.)	๑.เพื่อให้เด็กได้รับสาร อาหารครบหลัก ๕หมู่ ๒.เพื่อให้เด็กเจริญ เติบโตตามเกณฑ์	โรงเรียน สพฐ. ในพื้นที่ตำบล ปอ	๕,๑๕๙,๑๕๔	๕,๑๕๙,๑๕๔	๕,๑๕๙,๑๕๔	๕,๑๕๙,๑๕๔	๕,๑๕๙,๑๕๔	เด็กนักเรียนได้รับการพัฒนาคุณภาพชีวิตอย่างทั่วถึงและต่อเนื่อง	กองการศึกษา
๙	โครงการอาหารกลางวัน ศูนย์พัฒนาเด็กเล็ก	๑.เพื่อให้เด็กได้รับสาร อาหารครบหลัก ๕หมู่ ๒.เพื่อให้เด็กเจริญ เติบโตตามเกณฑ์	ศพด. ๑๔ แห่ง	๔,๒๓๓,๖๐๐	๔,๒๓๓,๖๐๐	๔,๒๓๓,๖๐๐	๔,๒๓๓,๖๐๐	๔,๒๓๓,๖๐๐	เด็กนักเรียนได้รับการพัฒนาคุณภาพชีวิตอย่างทั่วถึงและต่อเนื่อง	กองการศึกษา
๑๐	โครงการสนับสนุนค่าใช้จ่ายการบริหารการศึกษา	๑.เพื่อจัดซื้อสื่อการเรียนการสอน ๒.ค่านั่งเรียน, ๓.ค่าอุปกรณ์การเรียน ๔.ค่าเครื่องแบบนักเรียน ๕.ค่ากิจกรรมพัฒนาผู้เรียน	ศพด. ๑๔ แห่ง	๑,๗๓๔,๕๒๕	๑,๗๓๔,๕๒๕	๑,๗๓๔,๕๒๕	๑,๗๓๔,๕๒๕	๑,๗๓๔,๕๒๕	มีวัสดุอุปกรณ์ทางการศึกษาพร้อมเรียนให้กับเด็ก และมีสื่อการเรียนเพื่อใช้พัฒนาการเด็กทุกด้าน	กองการศึกษา

๒. ประเด็นการพัฒนาท้องถิ่น การพัฒนาด้านการศึกษา ศาสนาและวัฒนธรรมท้องถิ่น (ต่อ)

ที่	โครงการ	วัตถุประสงค์	เป้าหมาย (ผลผลิตของ โครงการ)	งบประมาณ					ผลที่คาดว่าจะได้รับ	หน่วยงาน รับผิดชอบ
				๒๕๖๑ (บาท)	๒๕๖๒ (บาท)	๒๕๖๓ (บาท)	๒๕๖๔ (บาท)	๒๕๖๕ (บาท)		
๑๑	โครงการสนับสนุน ค่าใช้จ่ายในการบริหาร สถานศึกษา (อุดหนุน ค่าอาหารกลางวัน โรงเรียนในสังกัด สพฐ.)	เพื่อให้เด็กนักเรียน ได้รับประทานอาหาร กลางวันที่ถูก สุขลักษณะและได้รับ สารอาหารครบ ๕ หมู่	นักเรียนสังกัด โรงเรียน สพฐ. ในพื้นที่ตำบลปอ	๑๒,๙๒๘,๐๐๐	๑๒,๙๒๘,๐๐๐	๑๒,๙๒๘,๐๐๐	๑๒,๙๒๘,๐๐๐	๑๒,๙๒๘,๐๐๐	เด็กนักเรียนมีสุขภาพ ที่แข็งแรงเจริญเติบโต ตามวัย	กอง การศึกษาฯ
๑๒	โครงการจัดงานวัน กตัญญูรดน้ำดำหัว ผู้สูงอายุตำบลปอ	เพื่อฟื้นฟูวัฒนธรรม ประเพณี	ผู้สูงอายุในพื้นที่ และผู้เข้าร่วม กิจกรรมประมาณ ๕๐๐ คน	๑๐๐,๐๐๐	๑๐๐,๐๐๐	๑๐๐,๐๐๐	๑๐๐,๐๐๐	๑๐๐,๐๐๐	ประเพณีสงกรานต์ ได้รับการอนุรักษ์ให้ คงอยู่สืบไป	กอง การศึกษาฯ
๑๓	โครงการจัดงาน ประเพณีแห่เทียนจำนำ พรรษา	เพื่อฟื้นฟูวัฒนธรรม ประเพณีแห่เทียน จำนำพรรษาเนื่องใน วันเข้าพรรษา และ อนุรักษ์ประเพณีอันดี งามของท้องถิ่น	ประชาชนได้ร่วม มีส่วนร่วมใน โครงการดังกล่าว จำนวน ๒๐๐ คน	๓๐,๐๐๐	๓๐,๐๐๐	๓๐,๐๐๐	๓๐,๐๐๐	๓๐,๐๐๐	ประเพณีแห่เทียน เข้าพรรษาได้รับการ อนุรักษ์ให้คงอยู่สืบไป	กอง การศึกษาฯ
๑๔	โครงการสนับสนุนการ จัดงานพ่อบุญเลี้ยง มารดาและงานภาษา ของจังหวัดเชียงราย	เพื่อให้ท้องถิ่นได้ อนุรักษ์ สืบสาน วัฒนธรรมประเพณี ของจังหวัดเชียงราย	การเข้าร่วม กิจกรรมการสืบ สาน และอนุรักษ์ งานพ่อบุญเลี้ยง	๒๐๐,๐๐๐	๒๐๐,๐๐๐	๒๐๐,๐๐๐	๒๐๐,๐๐๐	๒๐๐,๐๐๐	ประชาชนร่วม กิจกรรมการสืบสาน และอนุรักษ์งานพ่อบุญ เลี้ยง	กอง การศึกษาฯ
๑๕	โครงการสืบสาน วัฒนธรรมไทยประเพณี ลอยกระทง	เพื่อสืบสานวัฒนธรรม	ประชาชนได้มี ส่วนร่วมใน โครงการดังกล่าว ๕๐๐ คน	๑๕๐,๐๐๐	๑๕๐,๐๐๐	๑๕๐,๐๐๐	๑๕๐,๐๐๐	๑๕๐,๐๐๐	ประเพณีลอยกระทง ได้รับการอนุรักษ์ สืบ ทอดให้คงอยู่ต่อไป	กอง การศึกษาฯ

๒. ประเด็นการพัฒนาท้องถิ่น การพัฒนาด้านการศึกษา ศาสนาและวัฒนธรรมท้องถิ่น (ต่อ)

ที่	โครงการ	วัตถุประสงค์	เป้าหมาย (ผลผลิตของ โครงการ)	งบประมาณ					ผลที่คาดว่าจะได้รับ	หน่วยงาน รับผิดชอบ
				๒๕๗๑ (บาท)	๒๕๗๒ (บาท)	๒๕๗๓ (บาท)	๒๕๗๔ (บาท)	๒๕๗๕ (บาท)		
๑๖	โครงการร่วมจัดงาน มหาสงกรานต์	เพื่อสืบสานและ อนุรักษ์วัฒนธรรม ประเพณีไทย	หน่วยงาน, เจ้าหน้าที่, ประชาชน	๕๐,๐๐๐	๕๐,๐๐๐	๕๐,๐๐๐	๕๐,๐๐๐	๕๐,๐๐๐	ประเพณีสงกรานต์ ได้รับการอนุรักษ์และ สืบสานอย่างต่อเนื่อง	กอง การศึกษา
๑๗	โครงการสืบสานประเพณี ปีใหม่ม้ง	เพื่อให้ท้องถิ่นได้ อนุรักษ์และสืบสาน วัฒนธรรมประเพณี ของชุมชน	จัดกิจกรรมสืบ สานประเพณี วัฒนธรรม	๑๐๐,๐๐๐	๑๐๐,๐๐๐	๑๐๐,๐๐๐	๑๐๐,๐๐๐	๑๐๐,๐๐๐	ประชาชนร่วมกันสืบ สานประเพณีชน เผ่าม้งให้คงอยู่สืบไป	กอง การศึกษาฯ
๑๘	โครงการสืบสานประเพณี วัฒนธรรมไทลื้อ	เพื่อให้ท้องถิ่นได้ อนุรักษ์และสืบสาน วัฒนธรรมประเพณี ของชุมชน	จัดกิจกรรมสืบ สานประเพณี วัฒนธรรม	๑๐๐,๐๐๐	๑๐๐,๐๐๐	๑๐๐,๐๐๐	๑๐๐,๐๐๐	๑๐๐,๐๐๐	ประชาชนร่วมกันสืบ สานประเพณีไทลื้อให้ คงอยู่สืบไป	กอง การศึกษาฯ
๑๙	โครงการสืบสานประเพณี วัฒนธรรมปีใหม่ชนเผ่า อัวเมี่ยน	เพื่อให้ท้องถิ่นได้ อนุรักษ์และสืบสาน วัฒนธรรมประเพณี ของชุมชน	จัดกิจกรรมสืบ สานประเพณี วัฒนธรรม	๖๐,๐๐๐	๖๐,๐๐๐	๖๐,๐๐๐	๖๐,๐๐๐	๖๐,๐๐๐	ชุมชนได้จัดกิจกรรม สืบสานวัฒน ธรรมประเพณีของ ตนเอง	กอง การศึกษาฯ
๒๐	โครงการสืบสานประเพณี วัฒนธรรมปีใหม่ชนเผ่า อาข่า	เพื่อให้ท้องถิ่นได้ อนุรักษ์และสืบสาน วัฒนธรรมประเพณี ของชุมชน	จัดกิจกรรมสืบ สานประเพณี วัฒนธรรม	๕๐,๐๐๐	๕๐,๐๐๐	๕๐,๐๐๐	๕๐,๐๐๐	๕๐,๐๐๐	ชุมชนได้จัดกิจกรรม สืบสานวัฒนธรรม ประเพณีของตนเอง	กอง การศึกษาฯ

๒. ประเด็นการพัฒนาท้องถิ่น การพัฒนาด้านการศึกษา ศาสนาและวัฒนธรรมท้องถิ่น (ต่อ)

ที่	โครงการ	วัตถุประสงค์	เป้าหมาย (ผลผลิตของโครงการ)	งบประมาณ					ผลที่คาดว่าจะได้รับ	หน่วยงานรับผิดชอบ
				๒๕๗๑ (บาท)	๒๕๗๒ (บาท)	๒๕๗๓ (บาท)	๒๕๗๔ (บาท)	๒๕๗๕ (บาท)		
๒๑	โครงการจัดทำฐานข้อมูลภูมิปัญญาท้องถิ่น	เพื่อจัดทำฐานข้อมูลภูมิปัญญาท้องถิ่นในพื้นที่ตำบลปอ	พื้นที่ตำบลปอ	๓๐,๐๐๐	๓๐,๐๐๐	๓๐,๐๐๐	๓๐,๐๐๐	๓๐,๐๐๐	ฐานข้อมูลภูมิปัญญาท้องถิ่นอันเป็นประโยชน์ต่อเด็กเยาวชน ประชาชน และผู้มีความสนใจ	กองการศึกษาฯ
๒๒	โครงการวัด ประชา รัฐ สร้างสุขเพื่อการพัฒนาที่ยั่งยืน	เพื่อพัฒนาวัดด้วยแนวทาง ๓-๕-๗-๙ คือ ๓ พันธกิจ ๕ ส ๗ ขั้นตอน ๙ พื้นที่ ที่ทุกภาคส่วนมีส่วนร่วม	อปท. วัด ศาสนา สถาน สถานศึกษา และภาคีความร่วมมือ เด็ก เยาวชน ประชาชนหน่วยงานราชการในพื้นที่	๒๐,๐๐๐	๒๐,๐๐๐	๒๐,๐๐๐	๒๐,๐๐๐	๒๐,๐๐๐	มีการพัฒนาวัดด้วยแนวทาง ๓-๕-๗-๙ คือ ๓ พันธกิจ ๕ ส ๗ ขั้นตอน ๙ พื้นที่ ที่ทุกภาคส่วนมีส่วนร่วม	กองการศึกษาฯ
๒๓	โครงการส่งเสริมและพัฒนาศักยภาพผู้สูงอายุตำบลปอ	เพื่อส่งเสริมให้ผู้สูงอายุได้ทำกิจกรรมร่วมกัน เกิดความสามัคคี และมีส่วนร่วมในชุมชน	ผู้สูงอายุในพื้นที่ตำบลปอ	๒๓๐,๐๐๐	๒๓๐,๐๐๐	๒๓๐,๐๐๐	๒๓๐,๐๐๐	๒๓๐,๐๐๐	ผู้สูงอายุมีโอกาสเข้าร่วมกิจกรรมและมีส่วนร่วมในชุมชนมากขึ้น	กองการศึกษาฯ
๒๔	โครงการพิธีสงฆ์อนุสาวรีย์พญามังรายมหาราช ณ บริเวณลานอนุสาวรีย์พ่อขุนเม็งรายมหาราช (อุตุนอนุสาวรีย์แควเวียงแก่น)	เพื่อเป็นการรักษา สืบสาน ต่อยอด วัฒนธรรมขนบธรรมเนียมประเพณีที่ดีงามของท้องถิ่นล้านนา	จัดงานพิธีสงฆ์อนุสาวรีย์พญามังรายมหาราช ณ บริเวณลานอนุสาวรีย์พ่อขุนเม็งรายมหาราช	๘,๐๐๐	๘,๐๐๐	๘,๐๐๐	๘,๐๐๐	๘,๐๐๐	ประชาชนได้มีโอกาสและมีส่วนร่วมถวายเครื่องสักการะอนุสาวรีย์พญามังรายมหาราช	กองการศึกษาฯ

๒. ประเด็นการพัฒนาท้องถิ่น การพัฒนาด้านการศึกษา ศาสนาและวัฒนธรรมท้องถิ่น (ต่อ)

ที่	โครงการ	วัตถุประสงค์	เป้าหมาย (ผลผลิตของ โครงการ)	งบประมาณ					ผลที่คาดว่าจะได้รับ	หน่วยงาน รับผิดชอบ
				๒๕๗๑ (บาท)	๒๕๗๒ (บาท)	๒๕๗๓ (บาท)	๒๕๗๔ (บาท)	๒๕๗๕ (บาท)		
๒๕	โครงการสืบสาน ศิลปวัฒนธรรมประเพณี ท้องถิ่นและส่งเสริม กิจกรรมทาง พระพุทธศาสนา (อุดหนุนสภาวัฒนธรรม อำเภอเวียงแก่น)	เพื่อส่งเสริมและอนุ รักษาศิลปวัฒนธรรม ประเพณีท้องถิ่น	ส่วนราชการ รัฐวิสาหกิจ อปท. ผู้นำชุมชน และ ประชาชนในพื้นที่	๒๕,๐๐๐	๒๕,๐๐๐	๒๕,๐๐๐	๒๕,๐๐๐	๒๕,๐๐๐	ได้ส่งเสริมและอนุรักษ์ ศิลปวัฒนธรรม ประเพณีท้องถิ่น	กอง การศึกษาฯ
๒๖	โครงการแข่งขันกีฬาปอ สัมพันธ์	เพื่อส่งเสริมให้เด็ก และเยาวชนและ ประชาชน มีการออก กำลังกายและเล่น กีฬา	เด็ก เยาวชนและ ประชาชน	๑๐๐,๐๐๐	๑๐๐,๐๐๐	๑๐๐,๐๐๐	๑๐๐,๐๐๐	๑๐๐,๐๐๐	เด็ก เยาวชนและ ประชาชนมีสุขภาพ พลานามัยที่แข็งแรง ใช้เวลาว่างให้เกิด ประโยชน์ เกิดความ สามัคคี	กอง การศึกษาฯ
๒๗	โครงการส่งนักกีฬาเข้า ร่วมการแข่งขันกีฬา	เพื่อส่งนักกีฬา เด็ก เยาวชนและ ประชาชน เข้าร่วม แข่งขันกีฬาและ จัดการแข่งขันกีฬา ต่าง ๆ เช่น กีฬาระดับ อำเภอ/จังหวัดฯลฯ เป็นต้น (เฉพาะกีฬา ตามระเบียบจัดงาน ๒๕๖๔)	เพื่อเป็นค่าใช้จ่าย ในการส่งนักกีฬา เข้าร่วมแข่งขัน และค่าใช้จ่ายใน การจัดการแข่งขัน กีฬา	๑๐๐,๐๐๐	๑๐๐,๐๐๐	๑๐๐,๐๐๐	๑๐๐,๐๐๐	๑๐๐,๐๐๐	เด็ก เยาวชนและ ประชาชนมีสุขภาพ พลานามัยที่แข็งแรง ใช้เวลาว่างให้เกิด ประโยชน์ เกิดความ สามัคคีและห่างไกล ยาเสพติด	กอง การศึกษาฯ

๒. ประเด็นการพัฒนาท้องถิ่น การพัฒนาด้านการศึกษา ศาสนาและวัฒนธรรมท้องถิ่น (ต่อ)

ที่	โครงการ	วัตถุประสงค์	เป้าหมาย (ผลผลิตของ โครงการ)	งบประมาณ					ผลที่คาดว่าจะได้รับ	หน่วยงาน รับผิดชอบ
				๒๕๗๑ (บาท)	๒๕๗๒ (บาท)	๒๕๗๓ (บาท)	๒๕๗๔ (บาท)	๒๕๗๕ (บาท)		
๒๘	โครงการแข่งขันกีฬา ศูนย์พัฒนาเด็กเล็ก ในสังกัด องค์การบริหารส่วน ตำบลปอ	เพื่อส่งเสริมให้เด็กปฐมวัย ในศูนย์พัฒนาเด็กเล็กได้มี การแสดงออกด้านกีฬา มีพละนาฏยที่เหมาะสม ตามวัย	เด็กปฐมวัยใน ศูนย์พัฒนาเด็ก เล็กในเขตตำบล ปอ จำนวน ๑๔ แห่ง	๑๐๐,๐๐๐	๑๐๐,๐๐๐	๑๐๐,๐๐๐	๑๐๐,๐๐๐	๑๐๐,๐๐๐	เด็กปฐมวัยในศูนย์พัฒนาเด็ก เล็กในเขตตำบลปอ จำนวน ๑๔ แห่ง มีพัฒนา การที่เหมาะสมตามวัย	กอง การศึกษาฯ
๒๙	โครงการแข่งขันกีฬา สัมพันธ์ด้านภยยา เสพติด (อุดหนุน โรงเรียนปอวิทยา)	ส่งเสริมสุขภาพร่างกาย ของ เยาวชนประชาชน ให้ มีความแข็งแรง ใช้เวลาว่าง ให้เกิดประโยชน์ หันมา เล่นกีฬา ไม่ยุ่งเกี่ยวกับยา เสพติด	เด็ก เยาวชน และ ประชาชน ใน พื้นที่	๒๐,๐๐๐	๒๐,๐๐๐	๒๐,๐๐๐	๒๐,๐๐๐	๒๐,๐๐๐	เด็ก เยาวชน และประชาชน ได้รับการส่งเสริมสุขภาพ ร่างกายให้มีความแข็งแรง ใช้ เวลาว่างให้เกิดประโยชน์ หัน มาเล่นกีฬา ไม่ยุ่งเกี่ยวกับยา เสพติด	กอง การศึกษาฯ
๓๐	โครงการแข่งขันกีฬา สัมพันธ์ด้านภยยา เสพติด (อุดหนุน โรงเรียนปางหัดสห ศาสตร์)	ส่งเสริมสุขภาพร่างกาย ของ เยาวชนประชาชน ให้ มีความแข็งแรง ใช้เวลาว่าง ให้เกิดประโยชน์ หันมา เล่นกีฬา ไม่ยุ่งเกี่ยวกับยา เสพติด	เด็ก เยาวชน และ ประชาชน ใน พื้นที่	๒๐,๐๐๐	๒๐,๐๐๐	๒๐,๐๐๐	๒๐,๐๐๐	๒๐,๐๐๐	เด็ก เยาวชน และประชาชน ได้รับการส่งเสริมสุขภาพ ร่างกายให้มีความแข็งแรง ใช้ เวลาว่างให้เกิดประโยชน์ หัน มาเล่นกีฬา ไม่ยุ่งเกี่ยวกับยา เสพติด	กอง การศึกษาฯ
๓๑	โครงการแข่งขันกีฬา สัมพันธ์ด้านภยยา เสพติด (อุดหนุน โรงเรียนบ้านผาแล)	ส่งเสริมสุขภาพร่างกาย ของ เยาวชนประชาชน ให้ มีความแข็งแรง ใช้เวลาว่าง ให้เกิดประโยชน์ หันมา เล่นกีฬา ไม่ยุ่งเกี่ยวกับยา เสพติด	เด็ก เยาวชน และ ประชาชน ใน พื้นที่	๑๐,๐๐๐	๑๐,๐๐๐	๑๐,๐๐๐	๑๐,๐๐๐	๑๐,๐๐๐	เด็ก เยาวชน และประชาชน ได้รับการส่งเสริมสุขภาพ ร่างกายให้มีความแข็งแรง ใช้ เวลาว่างให้เกิดประโยชน์ หัน มาเล่นกีฬา ไม่ยุ่งเกี่ยวกับยา เสพติด	กอง การศึกษาฯ

๒. ประเด็นการพัฒนาท้องถิ่น การพัฒนาด้านการศึกษา ศาสนาและวัฒนธรรมท้องถิ่น (ต่อ)

ที่	โครงการ	วัตถุประสงค์	เป้าหมาย (ผลผลิตของ โครงการ)	งบประมาณ					ผลที่คาดว่าจะได้รับ	หน่วยงาน รับผิดชอบ
				๒๕๗๑ (บาท)	๒๕๗๒ (บาท)	๒๕๗๓ (บาท)	๒๕๗๔ (บาท)	๒๕๗๕ (บาท)		
๓๒	โครงการแข่งขันกีฬา สัมพันธ์ตำบลภักดีเสพติด (อุดหนุนโรงเรียนบ้าน หนองเตา)	ส่งเสริมสุขภาพ ร่างกายของ เยาวชน ประชาชน ให้มีความ แข็งแรง ใช้เวลาว่างให้ เกิดประโยชน์ หันมา เล่นกีฬา ไม่ยุ่ง เกี่ยวกับยาเสพติด	เด็ก เยาวชน และ ประชาชน ใน พื้นที่	๑๕,๐๐๐	๑๕,๐๐๐	๑๕,๐๐๐	๑๕,๐๐๐	๑๕,๐๐๐	เด็ก เยาวชน และ ประชาชน ได้รับการ ส่งเสริมสุขภาพ ร่างกายให้มีความ แข็งแรง ใช้เวลาว่างให้ เกิดประโยชน์ หันมา เล่นกีฬา ไม่ยุ่ง เกี่ยวกับยาเสพติด	กอง การศึกษาฯ
๓๓	โครงการแข่งขันกีฬา สัมพันธ์ตำบลภักดีเสพติด (อุดหนุนโรงเรียนบ้าน ห้วยคุ)	ส่งเสริมสุขภาพ ร่างกายของ เยาวชน ประชาชน ให้มีความ แข็งแรง ใช้เวลาว่างให้ เกิดประโยชน์ หันมา เล่นกีฬา ไม่ยุ่ง เกี่ยวกับยาเสพติด	เด็ก เยาวชน และ ประชาชน ใน พื้นที่	๒๐,๐๐๐	๒๐,๐๐๐	๒๐,๐๐๐	๒๐,๐๐๐	๒๐,๐๐๐	เด็ก เยาวชน และ ประชาชน ได้รับการ ส่งเสริมสุขภาพ ร่างกายให้มีความ แข็งแรง ใช้เวลาว่างให้ เกิดประโยชน์ หันมา เล่นกีฬา ไม่ยุ่ง เกี่ยวกับยาเสพติด	กอง การศึกษาฯ
๓๔	โครงการแข่งขันกีฬา สัมพันธ์ตำบลภักดีเสพติด (อุดหนุนโรงเรียนบ้าน ห้วยหาน)	ส่งเสริมสุขภาพ ร่างกายของ เยาวชน ประชาชน ให้มีความ แข็งแรง ใช้เวลาว่างให้ เกิดประโยชน์ หันมา เล่นกีฬา ไม่ยุ่ง เกี่ยวกับยาเสพติด	เด็ก เยาวชน และ ประชาชน ใน พื้นที่	๒๐,๐๐๐	๒๐,๐๐๐	๒๐,๐๐๐	๒๐,๐๐๐	๒๐,๐๐๐	เด็ก เยาวชน และ ประชาชน ได้รับการ ส่งเสริมสุขภาพ ร่างกายให้มีความ แข็งแรง ใช้เวลาว่างให้ เกิดประโยชน์ หันมา เล่นกีฬา ไม่ยุ่ง เกี่ยวกับยาเสพติด	กอง การศึกษาฯ

๒. ประเด็นการพัฒนาท้องถิ่น การพัฒนาด้านการศึกษา ศาสนาและวัฒนธรรมท้องถิ่น (ต่อ)

ที่	โครงการ	วัตถุประสงค์	เป้าหมาย (ผลผลิตของ โครงการ)	งบประมาณ					ผลที่คาดว่าจะได้รับ	หน่วยงาน รับผิดชอบ
				๒๕๗๑ (บาท)	๒๕๗๒ (บาท)	๒๕๗๓ (บาท)	๒๕๗๔ (บาท)	๒๕๗๕ (บาท)		
๓๕	โครงการแข่งขันกีฬา สัมพันธ์ด้านภัยยาเสพติด (อุดหนุนโรงเรียนบรรพต วิทยา)	ส่งเสริมสุขภาพ ร่างกายของ เยาวชน ประชาชน ให้มีความ แข็งแรง ใช้เวลาว่างให้ เกิดประโยชน์ หันมา เล่นกีฬา ไม่ยุ่ง เกี่ยวกับยาเสพติด	เด็ก เยาวชน และ ประชาชน ใน พื้นที่	๒๐,๐๐๐	๒๐,๐๐๐	๒๐,๐๐๐	๒๐,๐๐๐	๒๐,๐๐๐	เด็ก เยาวชน และ ประชาชน ได้รับการ ส่งเสริมสุขภาพ ร่างกายให้มีความ แข็งแรง ใช้เวลาว่างให้ เกิดประโยชน์ หันมา เล่นกีฬา ไม่ยุ่ง เกี่ยวกับยาเสพติด	กอง การศึกษาฯ
๓๖	โครงการแข่งขันกีฬา สัมพันธ์ด้านภัยยาเสพติด (อุดหนุนโรงเรียนตำรวจ ตระเวนชายแดนชนนัถ์ปี ยะอูย)	ส่งเสริมสุขภาพ ร่างกายของ เยาวชน ประชาชน ให้มีความ แข็งแรง ใช้เวลาว่างให้ เกิดประโยชน์ หันมา เล่นกีฬา ไม่ยุ่ง เกี่ยวกับยาเสพติด	เด็ก เยาวชน และ ประชาชน ใน พื้นที่	๑๐,๐๐๐	๑๐,๐๐๐	๑๐,๐๐๐	๑๐,๐๐๐	๑๐,๐๐๐	เด็ก เยาวชน และ ประชาชน ได้รับการ ส่งเสริมสุขภาพ ร่างกายให้มีความ แข็งแรง ใช้เวลาว่างให้ เกิดประโยชน์ หันมา เล่นกีฬา ไม่ยุ่ง เกี่ยวกับยาเสพติด	กอง การศึกษาฯ
๓๗	โครงการแข่งขันกีฬา สัมพันธ์ด้านภัยยาเสพติด (อุดหนุนโรงเรียนตำรวจ ตระเวนชายแดนบ้าน ห้วยกุ่ม)	ส่งเสริมสุขภาพ ร่างกายของ เยาวชน ประชาชน ให้มีความ แข็งแรง ใช้เวลาว่างให้ เกิดประโยชน์ หันมา เล่นกีฬา ไม่ยุ่ง เกี่ยวกับยาเสพติด	เด็ก เยาวชน และ ประชาชน ใน พื้นที่	๑๐,๐๐๐	๑๐,๐๐๐	๑๐,๐๐๐	๑๐,๐๐๐	๑๐,๐๐๐	เด็ก เยาวชน และ ประชาชน ได้รับการ ส่งเสริมสุขภาพ ร่างกายให้มีความ แข็งแรง ใช้เวลาว่างให้ เกิดประโยชน์ หันมา เล่นกีฬา ไม่ยุ่ง เกี่ยวกับยาเสพติด	กอง การศึกษาฯ

๒. ประเด็นการพัฒนาท้องถิ่น การพัฒนาด้านการศึกษา ศาสนาและวัฒนธรรมท้องถิ่น (ต่อ)

ที่	โครงการ	วัตถุประสงค์	เป้าหมาย (ผลผลิตของ โครงการ)	งบประมาณ					ผลที่คาดว่าจะได้รับ	หน่วยงาน รับผิดชอบ
				๒๕๗๑ (บาท)	๒๕๗๒ (บาท)	๒๕๗๓ (บาท)	๒๕๗๔ (บาท)	๒๕๗๕ (บาท)		
๓๘	โครงการแข่งขันกีฬา สัมพันธ์ด้านภัยยาเสพติด (อุดหนุนศูนย์การเรียนรู้ ตำรวจตระเวนชายแดน บ้านฟ้าไทยงาม)	ส่งเสริมสุขภาพ ร่างกายของ เยาวชน ประชาชน ให้มีความ แข็งแรง ใช้เวลาว่างให้ เกิดประโยชน์ หันมา เล่นกีฬา ไม่ยุ่ง เกี่ยวกับยาเสพติด	เด็ก เยาวชน และ ประชาชน ใน พื้นที่	๑๐,๐๐๐	๑๐,๐๐๐	๑๐,๐๐๐	๑๐,๐๐๐	๑๐,๐๐๐	เด็ก เยาวชน และ ประชาชน ได้รับการ ส่งเสริมสุขภาพ ร่างกายให้มีความ แข็งแรง ใช้เวลาว่างให้ เกิดประโยชน์ หันมา เล่นกีฬา ไม่ยุ่ง เกี่ยวกับยาเสพติด	กอง การศึกษาฯ
๓๙	โครงการแข่งขันกีฬา สัมพันธ์ด้านภัยยาเสพติด (อุดหนุนโรงเรียนไตร มิตรวิทยา)	ส่งเสริมสุขภาพ ร่างกายของ เยาวชน ประชาชน ให้มีความ แข็งแรง ใช้เวลาว่างให้ เกิดประโยชน์ หันมา เล่นกีฬา ไม่ยุ่ง เกี่ยวกับยาเสพติด	เด็ก เยาวชน และ ประชาชน ใน พื้นที่	๑๕,๐๐๐	๑๕,๐๐๐	๑๕,๐๐๐	๑๕,๐๐๐	๑๕,๐๐๐	เด็ก เยาวชน และ ประชาชน ได้รับการ ส่งเสริมสุขภาพ ร่างกายให้มีความ แข็งแรง ใช้เวลาว่างให้ เกิดประโยชน์ หันมา เล่นกีฬา ไม่ยุ่ง เกี่ยวกับยาเสพติด	กอง การศึกษาฯ
๔๐	โครงการแข่งขันกีฬา สัมพันธ์ด้านภัยยาเสพติด (อุดหนุนโรงเรียนบ้าน ทรายทอง)	ส่งเสริมสุขภาพ ร่างกายของ เยาวชน) ระชาชน ให้มีความ แข็งแรง ใช้เวลาว่างให้ เกิดประโยชน์ หันมา เล่นกีฬา ไม่ยุ่ง เกี่ยวกับยาเสพติด	เด็ก เยาวชน และ ประชาชน ใน พื้นที่	๒๐,๐๐๐	๒๐,๐๐๐	๒๐,๐๐๐	๒๐,๐๐๐	๒๐,๐๐๐	เด็ก เยาวชน และ ประชาชน ได้รับการ ส่งเสริมสุขภาพ ร่างกายให้มีความ แข็งแรง ใช้เวลาว่างให้ เกิดประโยชน์ หันมา เล่นกีฬา ไม่ยุ่ง เกี่ยวกับยาเสพติด	กอง การศึกษาฯ

๒. ประเด็นการพัฒนาท้องถิ่น การพัฒนาด้านการศึกษา ศาสนาและวัฒนธรรมท้องถิ่น (ต่อ)

ที่	โครงการ	วัตถุประสงค์	เป้าหมาย (ผลผลิตของ โครงการ)	งบประมาณ					ผลที่คาดว่าจะ ได้รับ	หน่วยงาน รับผิดชอบ
				๒๕๖๑ (บาท)	๒๕๖๒ (บาท)	๒๕๖๓ (บาท)	๒๕๖๔ (บาท)	๒๕๖๕ (บาท)		
๔๑	โครงการแข่งขันกีฬาเด็ก และเยาวชนอำเภอเวียง แก่น (อุดหนุนโรงเรียน ขยายโอกาสในพื้นที่ อำเภอเวียงแก่นที่เป็น เจ้าภาพจัดการแข่งขัน)	ส่งเสริมสุขภาพร่างกาย ของเด็กและเยาวชน ให้ มีความแข็งแรง ใช้เวลา ว่างให้เกิดประโยชน์ หัน มาเล่นกีฬา ไม่ยุ่ง เกี่ยวกับยาเสพติด	เด็กและ เยาวชนตำบล ปอที่เข้าร่วม การแข่งขัน	๑๓๐,๐๐๐	๑๓๐,๐๐๐	๑๓๐,๐๐๐	๑๓๐,๐๐๐	๑๓๐,๐๐๐	เด็กและเยาวชนมี ร่างกายที่แข็งแรง ใช้เวลาว่างให้เกิด ประโยชน์	กอง การศึกษาฯ
๔๒	โครงการส่งเสริมและ พัฒนาเด็กและเยาวชน	เพื่อส่งเสริมและพัฒนา เด็กและเยาวชนมีความรู้ ความสามารถ สร้าง ภูมิคุ้มกันตนเอง	เด็กและ เยาวชนใน พื้นที่ตำบลปอ	๕๐,๐๐๐	๕๐,๐๐๐	๕๐,๐๐๐	๕๐,๐๐๐	๕๐,๐๐๐	เด็กและเยาวชนมี ความรู้ ความสามารถ มี ภูมิคุ้มกันตนเอง	กอง การศึกษาฯ
๔๓	โครงการส่งเสริมกีฬา และการออกกำลังกาย สำหรับประชาชนในพื้นที่ ตำบลปอ	เพื่อจัดซื้อวัสดุอุปกรณ์ การกีฬาให้กับประชาชน เพื่อใช้ในการออกกำลังกาย	เยาวชนใน พื้นที่ตำบลปอ หมู่ที่ ๑ - หมู่ ที่ ๒๑	๑๐๕,๐๐๐	๑๐๕,๐๐๐	๑๐๕,๐๐๐	๑๐๕,๐๐๐	๑๐๕,๐๐๐	เกิดการส่งเสริม การกีฬาและการ ออกกำลังกายของ ประชาชนในพื้นที่ ตำบลปอ	กอง การศึกษาฯ
๔๔	โครงการจัดซื้อเครื่อง ฟอกอากาศให้แก่ศูนย์ พัฒนาเด็กเล็ก	เพื่อจัดซื้อเครื่องฟอก อากาศ	ศพด.ทุกแห่ง	๑๐๐,๐๐๐	๑๐๐,๐๐๐	๕๐,๐๐๐	๑๐๐,๐๐๐	๑๐๐,๐๐๐	เด็กมีสุขภาพที่ดี	กอง การศึกษาฯ
๔๕	โครงการจัดซื้อพัดลม ชนิดแขวนและผนัง ข้าง ให้แก่ศูนย์พัฒนา เด็กเล็ก	จัดซื้อพัดลมชนิดแขวน และชนิดติดผนังข้าง	ศพด.ทุกแห่ง	๕๐,๐๐๐	๕๐,๐๐๐	๕๐,๐๐๐	๕๐,๐๐๐	๕๐,๐๐๐	เด็กมีสุขภาพที่ดี	กอง การศึกษาฯ
รวม	๕๕ โครงการ	-	-	๒๗,๙๖๑,๗๔๙	๒๗,๙๖๑,๗๔๙	๒๗,๙๖๑,๗๔๙	๒๗,๙๖๑,๗๔๙	๒๗,๙๖๑,๗๔๙	-	-

๓. ประเด็นการพัฒนาท้องถิ่น การพัฒนาด้านสังคมคุณภาพชีวิตและความปลอดภัย

ที่	โครงการ	วัตถุประสงค์	เป้าหมาย (ผลผลิตของโครงการ)	งบประมาณ					ผลที่คาดว่าจะได้รับ	หน่วยงานรับผิดชอบ
				๒๕๗๑ (บาท)	๒๕๗๒ (บาท)	๒๕๗๓ (บาท)	๒๕๗๔ (บาท)	๒๕๗๕ (บาท)		
๑	โครงการบริการเชิงรุกเคลื่อนที่จ่ายเบี้ยยังชีพและผู้สูงอายุและผู้พิการ	เพื่อเป็นค่าใช้จ่ายต่าง ๆ ในการออกบริการอำนวยความสะดวกแก่ผู้สูงอายุและผู้พิการ	ผู้สูงอายุและผู้พิการที่มีสิทธิ์รับเบี้ยยังชีพในพื้นที่ตำบลปอ	๙,๖๐๐	๙,๖๐๐	๙,๖๐๐	๙,๖๐๐	๙,๖๐๐	ผู้สูงอายุและผู้พิการที่มีสิทธิ์รับเบี้ยยังชีพได้รับบริการสะดวกรวดเร็ว	สำนักปลัด
๒	โครงการปรับปรุงสภาพแวดล้อมที่อยู่อาศัยให้กับผู้สูงอายุ ผู้พิการ ผู้ยากจนและด้อยโอกาส	เพื่อพัฒนาคุณภาพชีวิตในด้านที่อยู่อาศัยให้กับผู้ประสบปัญหาให้ดีขึ้น	ผู้พิการ ผู้ยากจน ผู้ยากไร้ และผู้ด้อยโอกาสในพื้นที่ตำบลปอ จำนวน ๗ ราย	๒๘๐,๐๐๐	๒๘๐,๐๐๐	-	-	-	ผู้ยากไร้และผู้ด้อยโอกาส จะได้มีที่อยู่อาศัยที่มั่นคงและปลอดภัยมากยิ่งขึ้น	สำนักปลัด
๓	โครงการรับลงทะเบียนผู้มีสิทธิ์รับเงินเบี้ยยังชีพผู้สูงอายุและผู้พิการ	เพื่ออำนวยความสะดวกให้กับผู้มีสิทธิ์รับเงินเบี้ยยังชีพผู้สูงอายุและผู้พิการ	ผู้สูงอายุและผู้พิการ	๖,๐๐๐	๖,๐๐๐	๖,๐๐๐	๖,๐๐๐	๖,๐๐๐	ผู้สูงอายุและผู้พิการได้รับความสะดวกสบายมากขึ้น	สำนักปลัด
๔	โครงการช่วยเหลือประชาชนตามอำนาจหน้าที่ขององค์กรปกครองส่วนท้องถิ่น ด้านส่งเสริมและพัฒนาคุณภาพชีวิต	เพื่อช่วยเหลือประชาชนผู้มีรายได้น้อยและไร้ที่พึ่งให้มีรายได้เพียงพอแก่การดำรงชีพ	ครอบครัวผู้มีรายได้น้อยและไร้ที่พึ่งในพื้นที่ตำบลปอ	๕๐,๐๐๐	๕๐,๐๐๐	๕๐,๐๐๐	๕๐,๐๐๐	๕๐,๐๐๐	ครอบครัวผู้มีรายได้น้อยและไร้ที่พึ่งได้รับการช่วยเหลือและมีคุณภาพชีวิตที่ดีขึ้น	สำนักปลัด

๓. ประเด็นการพัฒนาท้องถิ่น การพัฒนาด้านสังคมคุณภาพชีวิตและความปลอดภัย (ต่อ)

ที่	โครงการ	วัตถุประสงค์	เป้าหมาย (ผลผลิตของโครงการ)	งบประมาณ					ผลที่คาดว่าจะได้รับ	หน่วยงานรับผิดชอบ
				๒๕๗๑ (บาท)	๒๕๗๒ (บาท)	๒๕๗๓ (บาท)	๒๕๗๔ (บาท)	๒๕๗๕ (บาท)		
๕	โครงการอบรมส่งเสริมคุณภาพชีวิตผู้สูงอายุและผู้พิการ	เพื่อพัฒนาคุณภาพชีวิตผู้สูงอายุและผู้พิการให้มีการดำรงชีวิตที่ดีขึ้น	ผู้สูงอายุและผู้พิการในพื้นที่ตำบลปอ	๑๕,๐๐๐	๑๕,๐๐๐	๑๕,๐๐๐	๑๕,๐๐๐	๑๕,๐๐๐	คุณภาพชีวิตผู้สูงอายุและผู้พิการดีขึ้น	สำนักปลัด
๖	โครงการงานสงเคราะห์และบรรเทาทุกข์ราษฎร (อุดหนุนกิ่งกาชาดอำเภอเวียงแก่น)	เพื่อสนับสนุนการดำเนินโครงการงานสงเคราะห์และบรรเทาทุกข์ราษฎร	ผู้ยากไร้ในพื้นที่ตำบลปอ	๔๐,๐๐๐	๔๐,๐๐๐	๔๐,๐๐๐	๔๐,๐๐๐	๔๐,๐๐๐	ผู้ยากไร้และผู้ด้อยโอกาสได้รับการช่วยเหลือและมีคุณภาพชีวิตที่ดีขึ้น	สำนักปลัด
๗	โครงการฝึกอบรมทบทวนสมาชิกอาสาสมัครป้องกันภัยฝ่ายพลเรือน (อปพร.)	เพื่อฝึกอบรมทบทวน อปพร. ให้พร้อมรับภัยสาธารณภัยและภัยพิบัติที่อาจเกิดขึ้นและเพิ่มประสิทธิภาพให้กับสมาชิกอปพร.	จัดฝึกอบรม อปพร. ทั้งภาคทฤษฎีและภาคปฏิบัติ	๒๐๐,๐๐๐	๒๐๐,๐๐๐	๒๐๐,๐๐๐	๒๐๐,๐๐๐	๒๐๐,๐๐๐	อปพร. ที่ผ่านการฝึกอบรม สามารถช่วยเหลือผู้ประสบภัยได้อย่างถูกต้อง รวดเร็ว และประชาชนมีความปลอดภัยในชีวิตและทรัพย์สินมากขึ้น	สำนักปลัด
๘	โครงการฝึกอบรมการปฐมพยาบาลเบื้องต้นและการป้องกันระดับอค์คีภัย	เพื่อฝึกอบรมทบทวนการปฐมพยาบาลเบื้องต้นและการป้องกันระดับอค์คีภัย	จัดฝึกอบรม อปพร. ทั้งภาคทฤษฎีและภาคปฏิบัติ	๒๐,๐๐๐	๒๐,๐๐๐	๒๐,๐๐๐	๒๐,๐๐๐	๒๐,๐๐๐	อปพร. ที่ผ่านการฝึกอบรม สามารถช่วยเหลือผู้ประสบภัยได้อย่างถูกต้อง รวดเร็ว และประชาชนมีความปลอดภัยในชีวิตและทรัพย์สินมากขึ้น	สำนักปลัด

๓. ประเด็นการพัฒนาท้องถิ่น การพัฒนาด้านสังคมคุณภาพชีวิตและความปลอดภัย (ต่อ)

ที่	โครงการ	วัตถุประสงค์	เป้าหมาย (ผลผลิตของโครงการ)	งบประมาณ					ผลที่คาดว่าจะได้รับ	หน่วยงานรับผิดชอบ
				๒๕๖๑ (บาท)	๒๕๖๒ (บาท)	๒๕๖๓ (บาท)	๒๕๖๔ (บาท)	๒๕๖๕ (บาท)		
๙	โครงการเฝ้าระวังไฟฟ้าและหมอกควัน	เพื่อเป็นการเฝ้าระวังและป้องกันในการเกิดไฟฟ้าและหมอกควันในพื้นที่ตำบลปอ	จัดชุดปฏิบัติการ อปพร.ที่ผ่านการอบรมเฝ้าระวังไฟฟ้าในพื้นที่ตำบลปอ	๕๐,๐๐๐	๕๐,๐๐๐	๕๐,๐๐๐	๕๐,๐๐๐	๕๐,๐๐๐	ประชาชนมีความปลอดภัยในชีวิตและทรัพย์สิน	สำนักปลัด
๑๐	โครงการฝึกอบรมความรู้การป้องกันและบรรเทาสาธารณภัย	เพื่อให้สมาชิก อปพร. มีความรู้ ความสามารถในการป้องกันและบรรเทาสาธารณภัย	จัดฝึกอบรม อปพร. ทั้งภาคทฤษฎีและภาคปฏิบัติ ในเรื่องภัยพิบัติต่าง ๆ การใช้อุปกรณ์แจ้งเตือนภัย และการใช้อุปกรณ์กู้ชีพ กู้ภัย	๕๐,๐๐๐	๕๐,๐๐๐	๕๐,๐๐๐	๕๐,๐๐๐	๕๐,๐๐๐	อปพร.ใช้ความรู้ในการฝึกอบรมช่วยเหลือผู้ประสบภัยได้อย่างรวดเร็วและถูกต้อง	สำนักปลัด
๑๑	โครงการฝึกอบรมส่งเสริมกิจกรรมเชิงบวกสำหรับเยาวชนด้านยาเสพติด	เพื่อส่งเสริมให้เยาวชนรู้ทันโทษภัยของยาเสพติด ละใช้เวลาว่างให้เป็นประโยชน์	จัดกิจกรรมเชิงบวกสำหรับเยาวชนในพื้นที่ตำบลปอ จำนวน ๑ ครั้ง	๕๐,๐๐๐	๕๐,๐๐๐	๕๐,๐๐๐	๕๐,๐๐๐	๕๐,๐๐๐	เยาวชนรู้ทันโทษภัยของยาเสพติด ละใช้เวลาว่างให้เป็นประโยชน์	สำนักปลัด
๑๒	โครงการฝึกอบรมให้ความรู้เรื่องจรรยาบรรณ การขับขี่ปลอดภัย	เพื่อให้ความรู้เรื่องจรรยาบรรณ จรรยาบรรณแก่ ขรบ. อปพร. และประชาชน	ประชาชนทั่วไปในพื้นที่ตำบลปอ	๓๐,๐๐๐	๓๐,๐๐๐	๓๐,๐๐๐	๓๐,๐๐๐	๓๐,๐๐๐	ประชาชนได้รับความรู้เรื่องกฎหมายจรรยาบรรณและการขับขี่อย่างปลอดภัย	สำนักปลัด
๑๓	โครงการป้องกันและลดอุบัติเหตุในเทศกาลสำคัญ	เพื่อเป็นการป้องกันและลดอุบัติเหตุที่จะเกิดขึ้นในช่วงเทศกาลปีใหม่และเทศกาลสงกรานต์ หรือเทศกาลอื่น ๆ ที่สำคัญ	ตั้งจุดตรวจ ๗ วันอันตรายในช่วงเทศกาลสำคัญ ได้แก่ เทศกาลปีใหม่และวันสงกรานต์ ปีละไม่ต่ำกว่า ๒ ครั้ง	๖๐,๐๐๐	๖๐,๐๐๐	๖๐,๐๐๐	๖๐,๐๐๐	๖๐,๐๐๐	สามารถลดสถิติการเกิดอุบัติเหตุทางถนนและลดการสูญเสียชีวิตและทรัพย์สินของประชาชน	สำนักปลัด

๓. ประเด็นการพัฒนาท้องถิ่น การพัฒนาด้านสังคมคุณภาพชีวิตและความปลอดภัย (ต่อ)

ที่	โครงการ	วัตถุประสงค์	เป้าหมาย (ผลผลิตของ โครงการ)	งบประมาณ					ผลที่คาดว่าจะได้รับ	หน่วยงาน รับผิดชอบ
				๒๕๖๑ (บาท)	๒๕๖๒ (บาท)	๒๕๖๓ (บาท)	๒๕๖๔ (บาท)	๒๕๖๕ (บาท)		
๑๔	โครงการอบรมให้ความรู้แก่ประชาชนเกี่ยวกับสิทธิสวัสดิการและกระบวนการสงเคราะห์ช่วยเหลือประชาชน ผู้ด้อยโอกาสในพื้นที่ตำบลปอ	เพื่อเป็นการส่งเสริมประชาชนให้มีความรู้ความเข้าใจในกระบวนการและขั้นตอนในการสงเคราะห์ช่วยเหลือประชาชน ผู้ด้อยโอกาสในสังคมหรือชุมชนของตนเองได้รับการช่วยเหลือจากหน่วยงานของรัฐ และเข้าถึงสวัสดิการของรัฐได้อย่างทั่วถึง	ประชาชนในพื้นที่ตำบลปอ	๑๗,๐๐๐	๑๗,๐๐๐	๑๗,๐๐๐	๑๗,๐๐๐	๑๗,๐๐๐	ประชาชนได้เข้าใจสิทธิของตนเอง และมีความรู้ความเข้าใจกระบวนการและขั้นตอนในการสงเคราะห์ช่วยเหลือประชาชน ผู้ด้อยโอกาส	สำนักปลัด
๑๕	โครงการช่วยเหลือประชาชนตามอำนาจหน้าที่ขององค์กรปกครองส่วนท้องถิ่น กรณีเฝ้าระวังหรือฟื้นฟูหลังเกิดสาธารณภัย	เพื่อบรรเทาความเดือดร้อนของประชาชน	ประชาชนในพื้นที่ตำบลปอ	๒๐๐,๐๐๐	๒๐๐,๐๐๐	๒๐๐,๐๐๐	๒๐๐,๐๐๐	๒๐๐,๐๐๐	ประชาชนได้รับการช่วยเหลืออย่างทั่วถึงและทันเวลา รวมทั้งคุณภาพชีวิตของประชาชนกลับสู่ภาวะปกติ	สำนักปลัด
๑๖	โครงการช่วยเหลือผู้ประสบภัยหนาว	เพื่อบรรเทาความเดือดร้อนของประชาชนที่ได้รับผลกระทบจากสภาพอากาศหนาวเย็น	ประชาชนในพื้นที่ตำบลปอ	๑๒๐,๐๐๐	๑๒๐,๐๐๐	๑๒๐,๐๐๐	๑๒๐,๐๐๐	๑๒๐,๐๐๐	ประชาชนที่ประสบภัยหนาวได้รับความช่วยเหลือด้านเครื่องนุ่งห่มและสิ่งของจำเป็นอย่างทั่วถึง	สำนักปลัด

๓. ประเด็นการพัฒนาท้องถิ่น การพัฒนาด้านสังคมคุณภาพชีวิตและความปลอดภัย (ต่อ)

ที่	โครงการ	วัตถุประสงค์	เป้าหมาย (ผลผลิตของ โครงการ)	งบประมาณ					ผลที่คาดว่าจะได้รับ	หน่วยงาน รับผิดชอบ
				๒๕๖๑ (บาท)	๒๕๖๒ (บาท)	๒๕๖๓ (บาท)	๒๕๖๔ (บาท)	๒๕๖๕ (บาท)		
๑๗	โครงการอบรมให้ความรู้ตามแผนยุทธศาสตร์การป้องกันและแก้ไขปัญหายาเสพติด	เพื่อให้ผู้เข้ารับการอบรมมีความรู้ ความเข้าใจนโยบายและมาตรการในการป้องกันและแก้ไขปัญหายาเสพติดตามยุทธศาสตร์การป้องกันและแก้ไขปัญหายาเสพติด	ผู้บริหาร เจ้าหน้าที่ กำนัน ผู้ใหญ่บ้าน นักเรียน และ ประชาชนในพื้นที่	๕,๐๐๐	๕,๐๐๐	๕,๐๐๐	๕,๐๐๐	๕,๐๐๐	ผู้เข้ารับการอบรมมีความรู้ความเข้าใจนโยบายและมาตรการในการป้องกันและแก้ไขปัญหายาเสพติดตามยุทธศาสตร์การป้องกันและแก้ไขปัญหายาเสพติด	สำนักปลัด
รวม	๑๗ โครงการ	-	-	๑,๒๐๒,๖๐๐	๑,๒๐๒,๖๐๐	๑,๒๐๒,๖๐๐	๑,๒๐๒,๖๐๐	๑,๒๐๒,๖๐๐	-	-

๔. ประเด็นการพัฒนาท้องถิ่น การพัฒนาด้านทรัพยากรธรรมชาติและสิ่งแวดล้อม

ที่	โครงการ	วัตถุประสงค์	เป้าหมาย (ผลผลิตของ โครงการ)	งบประมาณ					ผลที่คาดว่าจะ ได้รับ	หน่วยงาน รับผิดชอบ
				๒๕๗๑ (บาท)	๒๕๗๑ (บาท)	๒๕๗๑ (บาท)	๒๕๗๑ (บาท)	๒๕๗๑ (บาท)		
๑	โครงการจัดทำฝายชะลอน้ำตามแนวพระราชดำริ	เพื่อกักเก็บน้ำเพื่อการเกษตรและเป็น การอนุรักษ์แหล่งน้ำแนวพระราชดำริ	ก่อสร้างฝายชะลอน้ำตามแนวพระราชดำริในพื้นที่ตำบลปอ	๒๕๐,๐๐๐	๒๕๐,๐๐๐	๒๕๐,๐๐๐	๒๕๐,๐๐๐	๒๕๐,๐๐๐	ประชาชนมีน้ำใช้เพื่อการเกษตรตลอดทั้งปีและเป็นการอนุรักษ์แหล่งน้ำตามแนวพระราชดำริ	สำนักปลัด
๒	โครงการจัดทำแนวกันไฟ	เพื่อป้องกันไฟป่าและหมอกควันในพื้นที่ตำบลปอ	เพื่อป้องกันไฟป่าและหมอกควันในพื้นที่ตำบลปอ	๒๑๐,๐๐๐	๒๑๐,๐๐๐	๒๑๐,๐๐๐	๒๑๐,๐๐๐	๒๑๐,๐๐๐	ลดปัญหาไฟป่าและลดปัญหาหมอกควันไฟป่า	สำนักปลัด
๓	โครงการอนุรักษ์พันธุ์พืชอันเนื่องมาจากพระราชดำริสมเด็จพระกนิษฐาธิราชเจ้า กรมสมเด็จพระเทพรัตนราชสุดาฯ สยามบรมราชกุมารี	เพื่อส่งเสริมการมีส่วนร่วมจากประชาชนและทุกภาคส่วนในการอนุรักษ์พันธุ์พืชอันเนื่องมาจากพระราชดำริ	จัดกิจกรรมอันเนื่องมาจากพระราชดำริในพื้นที่ตำบลปอ เพื่อถวายเป็นพระราชกุศล	๕๐,๐๐๐	๕๐,๐๐๐	๕๐,๐๐๐	๕๐,๐๐๐	๕๐,๐๐๐	เป็นการส่งเสริมให้เด็กและเยาวชนมีจิตสำนึกในการอนุรักษ์พันธุ์พืชอันเนื่องมาจากพระราชดำริ	สำนักปลัด
๔	โครงการส่งเสริมอนุรักษ์ทรัพยากรธรรมชาติและสิ่งแวดล้อม (อุดหนุนโรงเรียนเวียงแก่นวิทยาคม)	เพื่อจัดอบรมเยาวชนอนุรักษ์ทรัพยากรธรรมชาติและสิ่งแวดล้อม	เยาวชนตำบลปอในโรงเรียนเวียงแก่นวิทยาคม	๒๕,๐๐๐	๒๕,๐๐๐	๒๕,๐๐๐	๒๕,๐๐๐	๒๕,๐๐๐	เยาวชนตำบลปอในโรงเรียนเวียงแก่นวิทยาคมได้รับการส่งเสริมและปลูกฝังการอนุรักษ์สิ่งแวดล้อมที่ดี	สำนักปลัด
รวม	๔ โครงการ	-	-	๕๓๕,๐๐๐	๕๓๕,๐๐๐	๕๓๕,๐๐๐	๕๓๕,๐๐๐	๕๓๕,๐๐๐	-	-

๕. ประเด็นการพัฒนาท้องถิ่น การพัฒนาด้านการส่งเสริมเศรษฐกิจ อาชีพ และรายได้

ที่	โครงการ	วัตถุประสงค์	เป้าหมาย (ผลผลิตของ โครงการ)	งบประมาณ					ผลที่คาดว่าจะได้รับ	หน่วยงาน รับผิดชอบ
				๒๕๗๑ (บาท)	๒๕๗๒ (บาท)	๒๕๗๓ (บาท)	๒๕๗๔ (บาท)	๒๕๗๕ (บาท)		
๑	โครงการฝึกอบรมส่งเสริมทักษะอาชีพผู้สูงอายุ	เพื่อให้ผู้สูงอายุได้ฝึกอาชีพ สามารถนำมาทำอาชีพเสริมสร้างรายได้ให้แก่ครอบครัว	จัดกิจกรรมฝึกอบรมและพัฒนาทักษะอาชีพต่าง ๆ ให้ผู้สูงอายุ	๑๘,๐๐๐	๑๘,๐๐๐	๑๘,๐๐๐	๑๘,๐๐๐	๑๘,๐๐๐	ผู้เข้ารับการอบรมสามารถนำความรู้ที่ได้รับไปประกอบอาชีพ ทำให้มีรายได้เพิ่มขึ้น	สำนักปลัด
๒	โครงการฝึกอบรมส่งเสริมทักษะอาชีพแก่ผู้พิการ	เพื่อให้กลุ่มสตรีได้ฝึกอาชีพ สามารถนำมาทำอาชีพเสริมสร้างรายได้ให้แก่ครอบครัว	จัดกิจกรรมฝึกอบรมและพัฒนาทักษะอาชีพต่าง ๆ ให้ผู้พิการ	๑๕,๐๐๐	๑๕,๐๐๐	๑๕,๐๐๐	๑๕,๐๐๐	๑๕,๐๐๐	ผู้เข้ารับการอบรมสามารถนำความรู้ที่ได้รับไปประกอบอาชีพ ทำให้มีรายได้เพิ่มขึ้น	สำนักปลัด
๓	โครงการการฝึกอบรมส่งเสริมทักษะอาชีพกลุ่มสตรี	เพื่อให้ผู้พิการได้ฝึกอาชีพ สามารถนำมาทำอาชีพเสริมสร้างรายได้ให้แก่ครอบครัว	จัดกิจกรรมฝึกอบรมและพัฒนาทักษะอาชีพต่าง ๆ ให้กลุ่มสตรีในพื้นที่ตำบลปอ	๑๘,๐๐๐	๑๘,๐๐๐	๑๘,๐๐๐	๑๘,๐๐๐	๑๘,๐๐๐	ผู้เข้ารับการอบรมสามารถนำความรู้ที่ได้รับไปประกอบอาชีพ ทำให้มีรายได้เพิ่มขึ้น	สำนักปลัด
๔	โครงการอบรมส่งเสริมผู้นำสตรีผู้นำประชาชนสัมพันธ์มืออาชีพ (อุดหนุนสำนักงานพัฒนาชุมชนอำเภอเวียงแก่น)	เพื่อส่งเสริมให้สมาชิกองค์กรสตรี เพิ่มศักยภาพและโอกาสสามารถใช้เทคโนโลยีเป็นสื่อให้ความรู้พัฒนาอาชีพ และสร้างรายได้สร้างธุรกิจบนแพลตฟอร์มออนไลน์ได้	กลุ่มพัฒนาสตรีตำบลปอทุกหมู่บ้านและสตรีที่สนใจ	๑๑,๐๐๐	๑๑,๐๐๐	๑๑,๐๐๐	๑๑,๐๐๐	๑๑,๐๐๐	สมาชิกองค์กรสตรีที่เข้ารับการฝึกอบรมมีความสามารถใช้สื่อ (Media Literacy) อย่างสร้างสรรค์ และสามารถใช้อีเมลผ่านระบบออนไลน์เกิดการดำเนินงาน สร้างรายได้	สำนักปลัด

๕. ประเด็นการพัฒนาท้องถิ่น การพัฒนาด้านการส่งเสริมเศรษฐกิจ อาชีพ และรายได้ (ต่อ)

ที่	โครงการ	วัตถุประสงค์	เป้าหมาย (ผลผลิตของ โครงการ)	งบประมาณ					ผลที่คาดว่าจะได้รับ	หน่วยงาน รับผิดชอบ
				๒๕๗๑ (บาท)	๒๕๗๒ (บาท)	๒๕๗๓ (บาท)	๒๕๗๔ (บาท)	๒๕๗๕ (บาท)		
๕	โครงการส่งเสริมอาชีพตามพระราชดำริเศรษฐกิจพอเพียง	เพื่อเป็นทางเลือกให้เกษตรกรได้มีอาชีพอยู่อย่างพอเพียง กินดีอยู่ดี มีสุขอย่างยั่งยืน	จัดกิจกรรมฝึกอบรมอาชีพเกษตรกรตามแนวทางเศรษฐกิจพอเพียง	๕๐,๐๐๐	๕๐,๐๐๐	๕๐,๐๐๐	๕๐,๐๐๐	๕๐,๐๐๐	เกษตรกรยึดหลักปรัชญาเศรษฐกิจพอเพียงในการดำรงชีวิตและการประกอบอาชีพ กินดีอยู่ดี มีสุข	สำนักปลัด
๖	โครงการส่งเสริมทักษะอาชีพให้กับเด็กและเยาวชน	เพื่อให้เรียนรู้ทักษะในการประกอบอาชีพ	เด็กและเยาวชนในพื้นที่ตำบลปอ	๒๐,๐๐๐	๒๐,๐๐๐	๒๐,๐๐๐	๒๐,๐๐๐	๒๐,๐๐๐	เด็กและเยาวชนมีทักษะในการประกอบอาชีพและนำไปใช้ในชีวิตประจำวัน	สำนักปลัด
๗	โครงการจัดฝึกอบรมและศึกษาดูงานในโครงการตามแนวทางพระราชดำริ	เพื่อให้ประชาชนได้ศึกษาหลักวิธีการนำพระราชดำริมาใช้เป็นแนวทางในการประกอบอาชีพและการดำเนินชีวิต	จัดฝึกอบรมและศึกษาดูงานที่ดำเนินการตามแนวทางพระราชดำริ	๓๐๐,๐๐๐	๓๐๐,๐๐๐	๓๐๐,๐๐๐	๓๐๐,๐๐๐	๓๐๐,๐๐๐	ประชาชนสามารถน้อมนำปรัชญาเศรษฐกิจพอเพียงและกระแสพระราชดำริมาเป็นแนวทางในการดำเนินชีวิตและการประกอบอาชีพ	สำนักปลัด
๘	โครงการร่วมจัดงานสัปดาห์ของดีอำเภอเวียงแก่น	เพื่อร่วมจัดงานระดับอำเภอเวียงแก่น	ส่งเสริมการท่องเที่ยวและกระตุ้นเศรษฐกิจ	๑๐๐,๐๐๐	๑๐๐,๐๐๐	๑๐๐,๐๐๐	๑๐๐,๐๐๐	๑๐๐,๐๐๐	ส่งเสริมและสนับสนุนการท่องเที่ยวและกระตุ้นเศรษฐกิจ	สำนักปลัด
๙	โครงการพัฒนาปรับปรุงภูมิทัศน์บริเวณแหล่งท่องเที่ยวในพื้นที่ตำบลปอ	๑.ปรับปรุงภูมิทัศน์บริเวณแหล่งท่องเที่ยวให้สวยงามขึ้น ๒.พัฒนาแหล่งท่องเที่ยวให้เป็นที่สนใจแก่นักท่องเที่ยวให้มากขึ้น	เพื่อพัฒนาและปรับปรุงภูมิทัศน์บริเวณแหล่งท่องเที่ยวในพื้นที่ตำบลปอ	๕๐๐,๐๐๐	๕๐๐,๐๐๐	๕๐๐,๐๐๐	๕๐๐,๐๐๐	๕๐๐,๐๐๐	ภูมิทัศน์ที่สวยงามเพื่อรองรับนักท่องเที่ยว	สำนักปลัด

๕. ประเด็นการพัฒนาท้องถิ่น การพัฒนาด้านการส่งเสริมเศรษฐกิจ อาชีพ และรายได้ (ต่อ)

ที่	โครงการ	วัตถุประสงค์	เป้าหมาย (ผลผลิตของ โครงการ)	งบประมาณ					ผลที่คาดว่าจะ ได้รับ	หน่วยงาน รับผิดชอบ
				๒๕๗๑ (บาท)	๒๕๗๒ (บาท)	๒๕๗๓ (บาท)	๒๕๗๔ (บาท)	๒๕๗๕ (บาท)		
๑๐	โครงการเที่ยวชมนอก ผาดั้งชมทะเลหมอก ดอกซากุระบาน สืบ สานวัฒนธรรมชน เผ่า	๑. เพื่อส่งเสริมการ ท่องเที่ยวในเขตตำบลปอ ให้เป็นที่รู้จักแก่ นักท่องเที่ยว ๒. เพื่อเป็นการส่งเสริม การท่องเที่ยวเชิง ประวัติศาสตร์ ๓. เพื่อเป็นการส่งเสริม การท่องเที่ยวเชิง วัฒนธรรมและประเพณี	ประชาชนรู้จักและ มาท่องเที่ยวเพิ่ม มากขึ้น	๒๐๐,๐๐๐	๒๐๐,๐๐๐	๒๐๐,๐๐๐	๒๐๐,๐๐๐	๒๐๐,๐๐๐	ส่งเสริมและ สนับสนุนการ ท่องเที่ยวและกระตุ้น เศรษฐกิจ	สำนักปลัด
๑๑	โครงการช่วยเหลือ ประชาชนตาม อำนาจหน้าที่ของ องค์กรปกครองส่วน ท้องถิ่นด้านให้ความ ช่วยเหลือเกษตรกรผู้มี รายได้น้อย	เพื่อบรรเทาความ เดือดร้อนและลดภาระ ค่าใช้จ่ายของเกษตรกรผู้ มีรายได้น้อย	เกษตรกรในพื้นที่ ตำบลปอ	๕๐,๐๐๐	๕๐,๐๐๐	๕๐,๐๐๐	๕๐,๐๐๐	๕๐,๐๐๐	เกษตรกรผู้มีรายได้น้อยได้รับการ ช่วยเหลือด้านปัจจัย การผลิตอย่างทั่วถึง	สำนักปลัด
๑๒	โครงการอบรมให้ ความรู้ด้าน การเกษตร	เพื่อให้เกษตรกรมีความรู้ ความเข้าใจในด้ การเกษตรที่ถูกต้อง เหมาะสมกับพื้นที่	เกษตรกรในพื้นที่ ตำบลปอ	๑๐,๐๐๐	๑๐,๐๐๐	๑๐,๐๐๐	๑๐,๐๐๐	๑๐,๐๐๐	เกษตรกรมีความรู้ ความเข้าใจ ในด้ การเกษตรเพิ่มมาก ขึ้น	สำนักปลัด
รวม	๑๒ โครงการ	-	-	๑,๒๙๒,๐๐๐	๑,๒๙๒,๐๐๐	๑,๒๙๒,๐๐๐	๑,๒๙๒,๐๐๐	๑,๒๙๒,๐๐๐	-	-

๖. ประเด็นการพัฒนาท้องถิ่น การพัฒนาด้านส่งเสริมสุขภาพ

ที่	โครงการ	วัตถุประสงค์	เป้าหมาย (ผลผลิตของ โครงการ)	งบประมาณ					ผลที่คาดว่าจะ ได้รับ	หน่วยงาน รับผิดชอบ
				๒๕๗๑ (บาท)	๒๕๗๒ (บาท)	๒๕๗๓ (บาท)	๒๕๗๔ (บาท)	๒๕๗๕ (บาท)		
๑	โครงการส่งเสริมการบริการ สาธารณสุขของหมู่บ้าน หมู่ที่ ๑	ส่งเสริมการ บริการสาธารณสุข มูลฐานของ หมู่บ้าน	เพื่อดำเนินโครงการ ส่งเสริมการบริการ สาธารณสุขของ หมู่บ้าน หมู่ที่ ๑	๒๐,๐๐๐	๒๐,๐๐๐	๒๐,๐๐๐	๒๐,๐๐๐	๒๐,๐๐๐	ประชาชนมีความรู้ ความสามารถและ ทักษะในด้านการดูแล สุขภาพ	สำนักปลัด
๒	โครงการส่งเสริมการบริการ สาธารณสุขของหมู่บ้าน หมู่ที่ ๒	ส่งเสริมการ บริการสาธารณสุข มูลฐานของ หมู่บ้าน	เพื่อดำเนินโครงการ ส่งเสริมการบริการ สาธารณสุขของ หมู่บ้าน หมู่ที่ ๒	๒๐,๐๐๐	๒๐,๐๐๐	๒๐,๐๐๐	๒๐,๐๐๐	๒๐,๐๐๐	ประชาชนมีความรู้ ความสามารถและ ทักษะในด้านการดูแล สุขภาพ	สำนักปลัด
๓	โครงการส่งเสริมการบริการ สาธารณสุขของหมู่บ้าน หมู่ที่ ๓	ส่งเสริมการ บริการสาธารณสุข มูลฐานของ หมู่บ้าน	เพื่อดำเนินโครงการ ส่งเสริมการบริการ สาธารณสุขของ หมู่บ้าน หมู่ที่ ๓	๒๐,๐๐๐	๒๐,๐๐๐	๒๐,๐๐๐	๒๐,๐๐๐	๒๐,๐๐๐	ประชาชนมีความรู้ ความสามารถและ ทักษะในด้านการดูแล สุขภาพ	สำนักปลัด
๔	โครงการส่งเสริมการบริการ สาธารณสุขของหมู่บ้าน หมู่ที่ ๔	ส่งเสริมการ บริการสาธารณสุข มูลฐานของ หมู่บ้าน	เพื่อดำเนินโครงการ ส่งเสริมการบริการ สาธารณสุขของ หมู่บ้าน หมู่ที่ ๔	๒๐,๐๐๐	๒๐,๐๐๐	๒๐,๐๐๐	๒๐,๐๐๐	๒๐,๐๐๐	ประชาชนมีความรู้ ความสามารถและ ทักษะในด้านการดูแล สุขภาพ	สำนักปลัด
๕	โครงการส่งเสริมการบริการ สาธารณสุขของหมู่บ้าน หมู่ที่ ๕	ส่งเสริมการ บริการสาธารณสุข มูลฐานของ หมู่บ้าน	เพื่อดำเนินโครงการ ส่งเสริมการบริการ สาธารณสุขของ หมู่บ้าน หมู่ที่ ๕	๒๐,๐๐๐	๒๐,๐๐๐	๒๐,๐๐๐	๒๐,๐๐๐	๒๐,๐๐๐	ประชาชนมีความรู้ ความสามารถและ ทักษะในด้านการดูแล สุขภาพ	สำนักปลัด

๖. ประเด็นการพัฒนาท้องถิ่น การพัฒนาด้านส่งเสริมสุขภาพ (ต่อ)

ที่	โครงการ	วัตถุประสงค์	เป้าหมาย (ผลผลิตของ โครงการ)	งบประมาณ					ผลที่คาดว่าจะ ได้รับ	หน่วยงาน รับผิดชอบ
				๒๕๗๑ (บาท)	๒๕๗๒ (บาท)	๒๕๗๓ (บาท)	๒๕๗๔ (บาท)	๒๕๗๕ (บาท)		
๖	โครงการส่งเสริมการบริการ สาธารณสุขของหมู่บ้าน หมู่ที่ ๖	ส่งเสริมการ บริการสาธารณสุข มูลฐานของ หมู่บ้าน	เพื่อดำเนินโครงการ ส่งเสริมการบริการ สาธารณสุขของ หมู่บ้าน หมู่ที่ ๖	๒๐,๐๐๐	๒๐,๐๐๐	๒๐,๐๐๐	๒๐,๐๐๐	๒๐,๐๐๐	ประชาชนมีความรู้ ความสามารถและ ทักษะในด้านการดูแล สุขภาพ	สำนักปลัด
๗	โครงการส่งเสริมการบริการ สาธารณสุขของหมู่บ้าน หมู่ที่ ๗	ส่งเสริมการ บริการสาธารณสุข มูลฐานของ หมู่บ้าน	เพื่อดำเนินโครงการ ส่งเสริมการบริการ สาธารณสุขของ หมู่บ้าน หมู่ที่ ๗	๒๐,๐๐๐	๒๐,๐๐๐	๒๐,๐๐๐	๒๐,๐๐๐	๒๐,๐๐๐	ประชาชนมีความรู้ ความสามารถและ ทักษะในด้านการดูแล สุขภาพ	สำนักปลัด
๘	โครงการส่งเสริมการบริการ สาธารณสุขของหมู่บ้าน หมู่ที่ ๘	ส่งเสริมการ บริการสาธารณสุข มูลฐานของ หมู่บ้าน	เพื่อดำเนินโครงการ ส่งเสริมการบริการ สาธารณสุขของ หมู่บ้าน หมู่ที่ ๘	๒๐,๐๐๐	๒๐,๐๐๐	๒๐,๐๐๐	๒๐,๐๐๐	๒๐,๐๐๐	ประชาชนมีความรู้ ความสามารถและ ทักษะในด้านการดูแล สุขภาพ	สำนักปลัด
๙	โครงการส่งเสริมการบริการ สาธารณสุขของหมู่บ้าน หมู่ที่ ๙	ส่งเสริมการ บริการสาธารณสุข มูลฐานของ หมู่บ้าน	เพื่อดำเนินโครงการ ส่งเสริมการบริการ สาธารณสุขของ หมู่บ้าน หมู่ที่ ๙	๒๐,๐๐๐	๒๐,๐๐๐	๒๐,๐๐๐	๒๐,๐๐๐	๒๐,๐๐๐	ประชาชนมีความรู้ ความสามารถและ ทักษะในด้านการดูแล สุขภาพ	สำนักปลัด
๑๐	โครงการส่งเสริมการบริการ สาธารณสุขของหมู่บ้าน หมู่ที่ ๑๐	ส่งเสริมการ บริการสาธารณสุข มูลฐานของ หมู่บ้าน	เพื่อดำเนินโครงการ ส่งเสริมการบริการ สาธารณสุขของ หมู่บ้าน หมู่ที่ ๑๐	๒๐,๐๐๐	๒๐,๐๐๐	๒๐,๐๐๐	๒๐,๐๐๐	๒๐,๐๐๐	ประชาชนมีความรู้ ความสามารถและ ทักษะในด้านการดูแล สุขภาพ	สำนักปลัด

๖. ประเด็นการพัฒนาท้องถิ่น การพัฒนาด้านส่งเสริมสุขภาพ (ต่อ)

ที่	โครงการ	วัตถุประสงค์	เป้าหมาย (ผลผลิตของ โครงการ)	งบประมาณ					ผลที่คาดว่าจะ ได้รับ	หน่วยงาน รับผิดชอบ
				๒๕๗๑ (บาท)	๒๕๗๒ (บาท)	๒๕๗๓ (บาท)	๒๕๗๔ (บาท)	๒๕๗๕ (บาท)		
๑๑	โครงการส่งเสริมการบริการ สาธารณสุขของหมู่บ้าน หมู่ที่ ๑๑	ส่งเสริมการ บริการสาธารณสุข มูลฐานของ หมู่บ้าน	เพื่อดำเนินโครงการ ส่งเสริมการบริการ สาธารณสุขของ หมู่บ้าน หมู่ที่ ๑๑	๒๐,๐๐๐	๒๐,๐๐๐	๒๐,๐๐๐	๒๐,๐๐๐	๒๐,๐๐๐	ประชาชนมีความรู้ ความสามารถและ ทักษะในด้านการดูแล สุขภาพ	สำนักปลัด
๑๒	โครงการส่งเสริมการบริการ สาธารณสุขของหมู่บ้าน หมู่ที่ ๑๒	ส่งเสริมการ บริการสาธารณสุข มูลฐานของ หมู่บ้าน	เพื่อดำเนินโครงการ ส่งเสริมการบริการ สาธารณสุขของ หมู่บ้าน หมู่ที่ ๑๒	๒๐,๐๐๐	๒๐,๐๐๐	๒๐,๐๐๐	๒๐,๐๐๐	๒๐,๐๐๐	ประชาชนมีความรู้ ความสามารถและ ทักษะในด้านการดูแล สุขภาพ	สำนักปลัด
๑๓	โครงการส่งเสริมการบริการ สาธารณสุขของหมู่บ้าน หมู่ที่ ๑๓	ส่งเสริมการ บริการสาธารณสุข มูลฐานของ หมู่บ้าน	เพื่อดำเนินโครงการ ส่งเสริมการบริการ สาธารณสุขของ หมู่บ้าน หมู่ที่ ๑๓	๒๐,๐๐๐	๒๐,๐๐๐	๒๐,๐๐๐	๒๐,๐๐๐	๒๐,๐๐๐	ประชาชนมีความรู้ ความสามารถและ ทักษะในด้านการดูแล สุขภาพ	สำนักปลัด
๑๔	โครงการส่งเสริมการบริการ สาธารณสุขของหมู่บ้าน หมู่ที่ ๑๔	ส่งเสริมการ บริการสาธารณสุข มูลฐานของ หมู่บ้าน	เพื่อดำเนินโครงการ ส่งเสริมการบริการ สาธารณสุขของ หมู่บ้าน หมู่ที่ ๑๔	๒๐,๐๐๐	๒๐,๐๐๐	๒๐,๐๐๐	๒๐,๐๐๐	๒๐,๐๐๐	ประชาชนมีความรู้ ความสามารถและ ทักษะในด้านการดูแล สุขภาพ	สำนักปลัด
๑๕	โครงการส่งเสริมการบริการ สาธารณสุขของหมู่บ้าน หมู่ที่ ๑๕	ส่งเสริมการ บริการสาธารณสุข มูลฐานของ หมู่บ้าน	เพื่อดำเนินโครงการ ส่งเสริมการบริการ สาธารณสุขของ หมู่บ้าน หมู่ที่ ๑๕	๒๐,๐๐๐	๒๐,๐๐๐	๒๐,๐๐๐	๒๐,๐๐๐	๒๐,๐๐๐	ประชาชนมีความรู้ ความสามารถและ ทักษะในด้านการดูแล สุขภาพ	สำนักปลัด

๖. ประเด็นการพัฒนาท้องถิ่น การพัฒนาด้านส่งเสริมสุขภาพ (ต่อ)

ที่	โครงการ	วัตถุประสงค์	เป้าหมาย (ผลผลิตของ โครงการ)	งบประมาณ					ผลที่คาดว่าจะ ได้รับ	หน่วยงาน รับผิดชอบ
				๒๕๗๑ (บาท)	๒๕๗๒ (บาท)	๒๕๗๓ (บาท)	๒๕๗๔ (บาท)	๒๕๗๕ (บาท)		
๑๖	โครงการส่งเสริมการบริการ สาธารณสุขของหมู่บ้าน หมู่ที่ ๑๖	ส่งเสริมการ บริการสาธารณสุข มูลฐานของ หมู่บ้าน	เพื่อดำเนินโครงการ ส่งเสริมการบริการ สาธารณสุขของ หมู่บ้าน หมู่ที่ ๑๖	๒๐,๐๐๐	๒๐,๐๐๐	๒๐,๐๐๐	๒๐,๐๐๐	๒๐,๐๐๐	ประชาชนมีความรู้ ความสามารถและ ทักษะในด้านการดูแล สุขภาพ	สำนักปลัด
๑๗	โครงการส่งเสริมการบริการ สาธารณสุขของหมู่บ้าน หมู่ที่ ๑๗	ส่งเสริมการ บริการสาธารณสุข มูลฐานของ หมู่บ้าน	เพื่อดำเนินโครงการ ส่งเสริมการบริการ สาธารณสุขของ หมู่บ้าน หมู่ที่ ๑๗	๒๐,๐๐๐	๒๐,๐๐๐	๒๐,๐๐๐	๒๐,๐๐๐	๒๐,๐๐๐	ประชาชนมีความรู้ ความสามารถและ ทักษะในด้านการดูแล สุขภาพ	สำนักปลัด
๑๘	โครงการส่งเสริมการบริการ สาธารณสุขของหมู่บ้าน หมู่ที่ ๑๘	ส่งเสริมการ บริการสาธารณสุข มูลฐานของ หมู่บ้าน	เพื่อดำเนินโครงการ ส่งเสริมการบริการ สาธารณสุขของ หมู่บ้าน หมู่ที่ ๑๘	๒๐,๐๐๐	๒๐,๐๐๐	๒๐,๐๐๐	๒๐,๐๐๐	๒๐,๐๐๐	ประชาชนมีความรู้ ความสามารถและ ทักษะในด้านการดูแล สุขภาพ	สำนักปลัด
๑๙	โครงการส่งเสริมการบริการ สาธารณสุขของหมู่บ้าน หมู่ที่ ๑๙	ส่งเสริมการ บริการสาธารณสุข มูลฐานของ หมู่บ้าน	เพื่อดำเนินโครงการ ส่งเสริมการบริการ สาธารณสุขของ หมู่บ้าน หมู่ที่ ๑๙	๒๐,๐๐๐	๒๐,๐๐๐	๒๐,๐๐๐	๒๐,๐๐๐	๒๐,๐๐๐	ประชาชนมีความรู้ ความสามารถและ ทักษะในด้านการดูแล สุขภาพ	สำนักปลัด
๒๐	โครงการส่งเสริมการบริการ สาธารณสุขของหมู่บ้าน หมู่ที่ ๒๐	ส่งเสริมการ บริการสาธารณสุข มูลฐานของ หมู่บ้าน	เพื่อดำเนินโครงการ ส่งเสริมการบริการ สาธารณสุขของ หมู่บ้าน หมู่ที่ ๒๐	๒๐,๐๐๐	๒๐,๐๐๐	๒๐,๐๐๐	๒๐,๐๐๐	๒๐,๐๐๐	ประชาชนมีความรู้ ความสามารถและ ทักษะในด้านการดูแล สุขภาพ	สำนักปลัด

๖. ประเด็นการพัฒนาท้องถิ่น การพัฒนาด้านส่งเสริมสุขภาพ (ต่อ)

ที่	โครงการ	วัตถุประสงค์	เป้าหมาย (ผลผลิตของโครงการ)	งบประมาณ					ผลที่คาดว่าจะได้รับ	หน่วยงานรับผิดชอบ
				๒๕๗๑ (บาท)	๒๕๗๒ (บาท)	๒๕๗๓ (บาท)	๒๕๗๔ (บาท)	๒๕๗๕ (บาท)		
๒๑	โครงการส่งเสริมการบริการสาธารณสุขของหมู่บ้าน หมู่ที่ ๒๑	ส่งเสริมการบริการสาธารณสุขมูลฐานของหมู่บ้าน	เพื่อดำเนินโครงการส่งเสริมการบริการสาธารณสุขของหมู่บ้าน หมู่ที่ ๒๑	๒๐,๐๐๐	๒๐,๐๐๐	๒๐,๐๐๐	๒๐,๐๐๐	๒๐,๐๐๐	ประชาชนมีความรู้ความสามารถและทักษะในด้านการดูแลสุขภาพ	สำนักปลัด
๒๒	โครงการรณรงค์ควบคุมป้องกันโรคพิษสุนัขบ้า	เพื่อเป็นการป้องกันและรณรงค์และลดความเสี่ยงการติดเชื้อโรคพิษสุนัขบ้าจากสัตว์สู่คน	รณรงค์ให้ความรู้และฉีดวัคซีนป้องกันโรคพิษสุนัขบ้าในพื้นที่ตำบลปอ	๖๐,๐๐๐	๖๐,๐๐๐	๖๐,๐๐๐	๖๐,๐๐๐	๖๐,๐๐๐	ประชาชนมีความรู้ในการป้องกันและควบคุมโรคพิษสุนัขบ้า	สำนักปลัด
๒๓	โครงการพ่นหมอกควันป้องกันและกำจัดยุงแมลงวันและพาหะนำโรคโดยแมลง	เพื่อป้องกันและควบคุมการระบาดของโรคไข้เลือดออก	ดำเนินการพ่นหมอกควันป้องกันกำจัดยุงและแมลงในพื้นที่ตำบลปอ	๖๐,๐๐๐	๖๐,๐๐๐	๖๐,๐๐๐	๖๐,๐๐๐	๖๐,๐๐๐	การเจ็บป่วยด้วยไข้เลือดออกและโรคติดต่อต่าง ๆ ในชุมชนลดลง	สำนักปลัด
๒๔	โครงการรณรงค์ป้องกันโรคและอบรมให้ความรู้โรคติดต่อ	เพื่อป้องกันและควบคุมการเจ็บป่วยและการระบาดของโรคติดต่อ	-รณรงค์ ประชาสัมพันธ์ ผ่านสื่อ เช่นจัดทำป้ายประชาสัมพันธ์ เอกสารให้ความรู้ คู่มือ จดหมายข่าว -อบรมให้ความรู้เด็ก เยาวชน ประชาชนในชุมชนตามช่วงฤดูกาลระบาดของโรค	๕๐,๐๐๐	๕๐,๐๐๐	๕๐,๐๐๐	๕๐,๐๐๐	๕๐,๐๐๐	-เด็ก เยาวชน ประชาชนมีความรู้เกี่ยวกับโรคเอดส์เพิ่มขึ้น -เด็ก เยาวชน ประชาชนมีความตระหนักถึงอันตรายพิษภัยของโรคเอดส์และโรคติดต่อทางเพศสัมพันธ์เพิ่มขึ้น	สำนักปลัด

๖. ประเด็นการพัฒนาท้องถิ่น การพัฒนาด้านส่งเสริมสุขภาพ (ต่อ)

ที่	โครงการ	วัตถุประสงค์	เป้าหมาย (ผลผลิตของโครงการ)	งบประมาณ					ผลที่คาดว่าจะได้รับ	หน่วยงานรับผิดชอบ
				๒๕๗๑ (บาท)	๒๕๗๒ (บาท)	๒๕๗๓ (บาท)	๒๕๗๔ (บาท)	๒๕๗๕ (บาท)		
๒๕	โครงการสมทบกองทุนหลักประกันสุขภาพระดับท้องถิ่น *สมทบ กปท.อบต.ปอ	เพื่อสร้างหลักประกันสุขภาพให้ประชาชนทุกคนในเขตพื้นที่ตำบลปอ	สมทบงบประมาณเข้ากองทุนหลักประกันสุขภาพระดับท้องถิ่นพื้นที่ตำบลปอ ไม่น้อยกว่าร้อยละ ๔๐ เพื่อการดำเนินกิจกรรม/โครงการของคณะกรรมการกองทุนหลักประกันสุขภาพระดับท้องถิ่น	๔๕๐,๐๐๐	๔๕๐,๐๐๐	๔๕๐,๐๐๐	๔๕๐,๐๐๐	๔๕๐,๐๐๐	- ประชาชนทุกคนมีหลักประกันสุขภาพสามารถเข้าถึงบริการสาธารณสุขในด้านการสร้างเสริมสุขภาพ การควบคุมป้องกันโรค และการฟื้นฟูสมรรถภาพเกิดการพัฒนาสุขภาพของคนในพื้นที่ และมีคุณภาพชีวิตที่ดีขึ้น	สำนักปลัด
๒๖	โครงการคัดแยกขยะในชุมชน	เพื่อส่งเสริมและสนับสนุนให้ประชาชนในชุมชนมีการคัดแยกขยะมูลฝอยในครัวเรือนและชุมชน -เพื่อลดปริมาณขยะมูลฝอยในชุมชนให้น้อยลง	-จัดอบรมให้ความรู้ในการคัดแยกขยะในชุมชน -รณรงค์ประชาสัมพันธ์การคัดแยกขยะผ่านสื่อประชาสัมพันธ์ต่าง ๆ เช่น ป้ายไวนิล,แผ่นพับ ฯลฯ -สนับสนุนวัสดุอุปกรณ์รักษาความสะอาดชุมชน	๓๐,๐๐๐	๓๐,๐๐๐	๓๐,๐๐๐	๓๐,๐๐๐	๓๐,๐๐๐	-ชุมชนมีส่วนร่วมในการจัดการขยะในพื้นที่ -ลดปริมาณขยะในชุมชน -ประชาชนในพื้นที่มีจิตสำนึกในการรักษาสิ่งแวดล้อม	สำนักปลัด

๖. ประเด็นการพัฒนาท้องถิ่น การพัฒนาด้านส่งเสริมสุขภาพ (ต่อ)

ที่	โครงการ	วัตถุประสงค์	เป้าหมาย (ผลผลิตของ โครงการ)	งบประมาณ					ผลที่คาดว่าจะ ได้รับ	หน่วยงาน รับผิดชอบ
				๒๕๗๑ (บาท)	๒๕๗๒ (บาท)	๒๕๗๓ (บาท)	๒๕๗๔ (บาท)	๒๕๗๕ (บาท)		
๒๗	โครงการอาสาสมัคร ท้องถิ่นรักษ์โลก (อถล.)	-เพื่อส่งเสริม สนับสนุนกิจกรรม อาสาสมัครท้องถิ่น รักษ์โลก -ส่งเสริมการมีส่วนร่วม ในเรื่องเกี่ยวกับการ จัดการสิ่งปฏิกูล และขยะมูลฝอยและ รักษาสิ่งแวดล้อม	รับสมัคร อาสาสมัครท้องถิ่น รักษ์โลกในพื้นที่ ตำบลปอ	๒๐,๐๐๐	๒๐,๐๐๐	๒๐,๐๐๐	๒๐,๐๐๐	๒๐,๐๐๐	มีอาสาสมัครท้องถิ่น รักษ์โลก (อถล.) ใน การจัดกิจกรรมต่าง ๆ เกี่ยวกับการการ จัดการสิ่งปฏิกูลและ ขยะมูลฝอยและ รักษาสิ่งแวดล้อม	สำนักปลัด
๒๘	โครงการสำรวจ แหล่งกำเนิดมลพิษ สำหรับกิจกรรมที่เป็น อันตราย	เพื่อสำรวจกิจการที่ เป็นอันตรายในพื้นที่ ตำบลปอ	พื้นที่ตำบลปอ	๑๐,๐๐๐	๑๐,๐๐๐	๑๐,๐๐๐	๑๐,๐๐๐	๑๐,๐๐๐	มีการสำรวจกิจกรรม ที่เป็นอันตรายและ สามารถควบคุมการ ดำเนินกิจกรรมให้ เป็นไปอย่างถูกต้อง ไม่ส่งผลกระทบต่อ ประชาชน	สำนักปลัด
รวม	๒๘ โครงการ	-	-	๑,๑๐๐,๐๐๐	๑,๑๐๐,๐๐๐	๑,๑๐๐,๐๐๐	๑,๑๐๐,๐๐๐	๑,๑๐๐,๐๐๐	-	-

๗. ประเด็นการพัฒนาท้องถิ่น การพัฒนาด้านการบริหารจัดการท้องถิ่น

ที่	โครงการ	วัตถุประสงค์	เป้าหมาย (ผลผลิตของ โครงการ)	งบประมาณ					ผลที่คาดว่าจะ ได้รับ	หน่วยงาน รับผิดชอบ
				๒๕๗๑ (บาท)	๒๕๗๒ (บาท)	๒๕๗๓ (บาท)	๒๕๗๔ (บาท)	๒๕๗๕ (บาท)		
๑	โครงการฝึกอบรมและ ศึกษาดูงานเพื่อการพัฒนาท้องถิ่น	- เพื่อเพิ่มพูนทักษะ ความรู้และ ประสบการณ์การ บริหารจัดการแนวใหม่ ให้แก่บุคลากรของ อบต.ปอ - เพื่อสร้างความรัก ความสามัคคีของ บุคลากรในสังกัด - เพื่อปลูกฝังจิตสำนึก และทัศนคติที่ดีต่อการ ปฏิบัติงานของบุคลากร	-จัดกิจกรรม ฝึกอบรมให้ความรู้ -ศึกษาดูงาน สถานที่ต่าง ๆ	๓๐๐,๐๐๐	๓๐๐,๐๐๐	๓๐๐,๐๐๐	๓๐๐,๐๐๐	๓๐๐,๐๐๐	- บุคลากรในสังกัด เข้าใจถึงภารกิจ หน้าที่ ตลอดจน นโยบายและแผนการ พัฒนาของ อบต.ปอ - บุคลากรในสังกัด ได้มีส่วนร่วมใน ภารกิจต่าง ๆ ที่ อบต.ปอ ดำเนินการ	สำนักปลัด
๒	โครงการฝึกอบรม พัฒนาศักยภาพผู้ องค์กรสมรรถนะสูง	-เพื่อให้ความรู้ เกี่ยวกับ ระเบียบ กฎหมาย การบริหาร จัดการท้องถิ่น -เพื่อเพิ่มศักยภาพ การ เสริมสร้างแรงจูงใจ การ มีส่วนร่วม การรักษา ระเบียบวินัยพนักงาน ส่วนตำบลและพนักงาน จ้าง	ฝึกอบรมให้ความรู้ เกี่ยวกับ ระเบียบ กฎหมาย การ บริหารจัดการ ท้องถิ่น -จัดกิจกรรม สนทนาการ กิจกรรม walk Rally Teambuilding ละลายพฤติกรรม	๑๕๐,๐๐๐	๑๕๐,๐๐๐	๑๕๐,๐๐๐	๑๕๐,๐๐๐	๑๕๐,๐๐๐	บุคลากรมีความรู้ เกี่ยวกับ ระเบียบ กฎหมาย การบริหาร จัดการท้องถิ่น -สร้างการทำงานเป็น ทีมและเสริมสร้าง ความสามัคคีใน องค์กร	สำนักปลัด

๗. ประเด็นการพัฒนาท้องถิ่น การพัฒนาด้านการบริหารจัดการท้องถิ่น (ต่อ)

ที่	โครงการ	วัตถุประสงค์	เป้าหมาย (ผลผลิตของ โครงการ)	งบประมาณ					ผลที่คาดว่าจะได้รับ	หน่วยงาน รับผิดชอบ
				๒๕๗๑ (บาท)	๒๕๗๒ (บาท)	๒๕๗๓ (บาท)	๒๕๗๔ (บาท)	๒๕๗๕ (บาท)		
๓	โครงการประชุมเชิงปฏิบัติการสร้างองค์การแห่งการเรียนรู้	เพื่อประชุมรับทราบเรื่องระเบียบกฎหมายที่ออกมาบังคับใช้และซักซ้อมแนวทางการปฏิบัติงาน รับทราบข้อสั่งการกระทรวงมหาดไทย ผู้ว่าราชการจังหวัดเชียงราย นายอำเภอเวียงแก่น ฯลฯ	ผู้บริหารท้องถิ่น ตัวแทนสมาชิกสภาท้องถิ่น หัวหน้าส่วนราชการ พนักงานส่วนตำบล พนักงานจ้าง ในสังกัดทุกคน	๖๐,๐๐๐	๖๐,๐๐๐	๖๐,๐๐๐	๖๐,๐๐๐	๖๐,๐๐๐	ผู้เข้าร่วมประชุมมีความรู้และรับทราบปัญหาอุปสรรคในการปฏิบัติงานการระดมความคิดเห็น การแก้ไขปัญหาหารือร่วมกัน กำหนดแนวทางการพัฒนาท้องถิ่นเป็นต้น	สำนักปลัด
๔	โครงการเสริมสร้างคุณธรรม จริยธรรม	-เพื่อให้ประชาชนทุกคนได้พัฒนาคุณธรรมในทุกด้านแบบองค์รวม -เพื่อพัฒนาสังคมให้ยั่งยืนด้วยมิติทางศาสนา สร้างคนดี โดยปฏิบัติตามหลักธรรมคำสอนทางศาสนา	- กลุ่มเด็กและเยาวชนในพื้นที่ - กลุ่มประชาชนทั่วไปในพื้นที่ - กลุ่มเจ้าหน้าที่, พนักงาน, สมาชิกฯ และบริหาร	๓๐,๐๐๐	๓๐,๐๐๐	๓๐,๐๐๐	๓๐,๐๐๐	๓๐,๐๐๐	เด็กและเยาวชน ประชาชนทั่วไป และเจ้าหน้าที่,บริหารและสมาชิกสภาฯ ได้นำหลักธรรมคำสอนทางศาสนาที่นับถือมาใช้ ดำเนินชีวิตประจำ ไปได้เป็นอย่างดี	สำนักปลัด
๕	โครงการอบรมและสัมมนาเชิงปฏิบัติการ	-เพื่อประชุมรับทราบเรื่องระเบียบกฎหมายที่ออกมาบังคับใช้และซักซ้อมแนวทางการปฏิบัติงาน รับทราบข้อสั่งการ ต่าง ๆ -แลกเปลี่ยนเรียนรู้บุคลากรในองค์กร	พนักงานส่วนตำบล ในสังกัด องค์กรบริหารส่วนตำบล ปอ	๑๒๐,๐๐๐	๑๒๐,๐๐๐	๑๒๐,๐๐๐	๑๒๐,๐๐๐	๑๒๐,๐๐๐	บุคลากรมีความรู้เกี่ยวกับ ระเบียบกฎหมาย การบริหารจัดการท้องถิ่น -สร้างการทำงานเป็นทีม และเสริมสร้างความสามัคคีในองค์กร	สำนักปลัด

๗. ประเด็นการพัฒนาท้องถิ่น การพัฒนาด้านการบริหารจัดการท้องถิ่น (ต่อ)

ที่	โครงการ	วัตถุประสงค์	เป้าหมาย (ผลผลิตของ โครงการ)	งบประมาณ					ผลที่คาดว่าจะ ได้รับ	หน่วยงาน รับผิดชอบ
				๒๕๗๑ (บาท)	๒๕๗๒ (บาท)	๒๕๗๓ (บาท)	๒๕๗๔ (บาท)	๒๕๗๕ (บาท)		
๖	โครงการเตรียมรับเสด็จพระกนิษฐาธิราชเจ้า กรมสมเด็จพระเทพรัตนราชสุดาฯ สยามบรมราชกุมารี	เพื่อส่งเสริมสนับสนุนในการจัดกิจกรรมถวายความจงรักภักดีต่อสมเด็จพระเทพฯและพระบรมวงศานุวงศ์ฯ	รร.ตชด.ในพื้นที่และพื้นที่ตำบลปอ	๑๐๐,๐๐๐	๑๐๐,๐๐๐	๑๐๐,๐๐๐	๑๐๐,๐๐๐	๑๐๐,๐๐๐	การแสดงความจงรักภักดีต่อสถาบันพระมหากษัตริย์	สำนักปลัด
๗	โครงการพัฒนาความรู้ด้านกฎหมายและระเบียบที่เกี่ยวข้องกับการปฏิบัติงาน สำหรับบุคลากรองค์กรปกครองส่วนท้องถิ่น ผู้บริหารและสมาชิกสภาท้องถิ่น	เพื่อให้บุคลากร ผู้บริหาร และสมาชิกสภาท้องถิ่น ได้เพิ่มพูนความรู้ความเข้าใจเกี่ยวกับระเบียบ กฎหมายที่เกี่ยวข้องในการบริหารงาน	บุคลากร ผู้บริหาร และสมาชิกสภาท้องถิ่น ของ อบต.ปอ	๒๐,๐๐๐	๒๐,๐๐๐	๒๐,๐๐๐	๒๐,๐๐๐	๒๐,๐๐๐	อบต.ปอ มีการบริหารงานโดยยึดอำนาจหน้าที่ตามกฎหมาย ระเบียบ ข้อบังคับในการปฏิบัติงานอย่างเคร่งครัดด้วยความชอบธรรม	สำนักปลัด
๘	โครงการส่งเสริมและพัฒนาระบบประชาธิปไตย การเลือกตั้ง และสิทธิ ตามรัฐธรรมนูญ	เพื่อส่งเสริมความรู้ด้านการปกครองระบอบประชาธิปไตยและการมีส่วนร่วมในระบอบประชาธิปไตยให้กับเยาวชนตำบลปอ	นักเรียนในพื้นที่ตำบลปอ	๒๕,๐๐๐	๒๕,๐๐๐	๒๕,๐๐๐	๒๕,๐๐๐	๒๕,๐๐๐	ผู้เข้าร่วมอบรมมีความรู้ความเข้าใจเกี่ยวกับระบอบประชาธิปไตย การเลือกตั้งและสิทธิ ตามรัฐธรรมนูญ	สำนักปลัด

๗. ประเด็นการพัฒนาท้องถิ่น การพัฒนาด้านการบริหารจัดการท้องถิ่น (ต่อ)

ที่	โครงการ	วัตถุประสงค์	เป้าหมาย (ผลผลิตของ โครงการ)	งบประมาณ					ผลที่คาดว่าจะ ได้รับ	หน่วยงาน รับผิดชอบ
				๒๕๗๑ (บาท)	๒๕๗๒ (บาท)	๒๕๗๓ (บาท)	๒๕๗๔ (บาท)	๒๕๗๕ (บาท)		
๙	โครงการเสริมสร้างองค์ความรู้ด้านการต่อต้านการทุจริต	เพื่อเสริมสร้างองค์ความรู้ด้านการต่อต้านการทุจริตแก่คณะผู้บริหารท้องถิ่น สมาชิกสภาท้องถิ่น ข้าราชการฝ่ายประจำ ลูกจ้างประจำ ตลอดจนพนักงานทั่วไป	ผู้บริหารท้องถิ่น สมาชิกสภาท้องถิ่น ข้าราชการฝ่ายประจำ ลูกจ้างประจำ พนักงานทั่วไป ของ อบต.ปอ	๒๐,๐๐๐	๒๐,๐๐๐	๒๐,๐๐๐	๒๐,๐๐๐	๒๐,๐๐๐	คณะผู้บริหารท้องถิ่น สมาชิกสภาท้องถิ่น ข้าราชการฝ่ายประจำ ลูกจ้างประจำ พนักงานทั่วไป เฝ้าระวังการทุจริต และร่วมกันต่อต้านการทุจริต	สำนักปลัด
๑๐	โครงการป้องกันผลประโยชน์ทับซ้อนขององค์การบริหารส่วนตำบลปอ	เพื่อให้ความรู้ความเข้าใจเกี่ยวกับการป้องกันผลประโยชน์ทับซ้อน และเสริมสร้างพฤติกรรมและวิธีการทำงานที่สุจริต โปร่งใส แก่ ข้าราชการ และเจ้าหน้าที่ของ อบต.ปอ	พนักงาน อบต.ปอ	๒๐,๐๐๐	๒๐,๐๐๐	๒๐,๐๐๐	๒๐,๐๐๐	๒๐,๐๐๐	พนักงานของ อบต.ปอ มีความประพฤติปฏิบัติงานไม่ยุ่งเกี่ยวกับผลประโยชน์ทับซ้อน	สำนักปลัด
๑๑	โครงการสร้างภูมิคุ้มกันทางสังคมให้เด็กและเยาวชนองค์การบริหารส่วนตำบลปอ	เพื่อสร้างภูมิคุ้มกันทางสังคมให้เด็กและเยาวชน ไม่ยอมรับพฤติกรรมทุจริต คอรัปชั่นและการโกงทุกรูปแบบ	เด็กและเยาวชน ในเขตพื้นที่ของ อบต.ปอ	๑๕,๐๐๐	๑๕,๐๐๐	๑๕,๐๐๐	๑๕,๐๐๐	๑๕,๐๐๐	เด็กและเยาวชนเป็นคนดี มีคุณธรรม จริยธรรม มีความซื่อสัตย์ สุจริต และมีภูมิคุ้มกันทางสังคม ไม่ยอมรับพฤติกรรมทุจริตคอรัปชั่นและการโกงทุกรูปแบบ	สำนักปลัด

๗. ประเด็นการพัฒนาท้องถิ่น การพัฒนาด้านการบริหารจัดการท้องถิ่น (ต่อ)

ที่	โครงการ	วัตถุประสงค์	เป้าหมาย (ผลผลิตของ โครงการ)	งบประมาณ					ผลที่คาดว่าจะ ได้รับ	หน่วยงาน รับผิดชอบ
				๒๕๗๑ (บาท)	๒๕๗๒ (บาท)	๒๕๗๓ (บาท)	๒๕๗๔ (บาท)	๒๕๗๕ (บาท)		
๑๒	โครงการประกวด คำขวัญต่อต้านการ ทุจริต	เพื่อเป็นการสร้างจิตสำนึก ด้านจริยธรรมและคุณธรรม ให้เด็กและเยาวชน ไม่ ยอมรับพฤติกรรมทุจริต คอร์รัปชันและการโกงทุก รูปแบบ	เด็ก และเยาวชน ในเขตพื้นที่ อบต. ปอ	๑๕,๐๐๐	๑๕,๐๐๐	๑๕,๐๐๐	๑๕,๐๐๐	๑๕,๐๐๐	เด็กและเยาวชนเกิด ความตระหนักรู้ ตื่นตัวเห็นความสำคัญ หันมาสนใจปัญหา การทุจริตคอร์รัปชันที่ เกิดขึ้นและพร้อมที่จะ เป็นกำลังสำคัญใน การต่อต้านการทุจริต คอร์รัปชันและการ โกงทุกรูปแบบ	สำนักปลัด
๑๓	กิจกรรมส่งเสริม ชุมชนเฝ้าระวังการ ทุจริต	เพื่อส่งเสริมองค์ความรู้ใน การต่อต้านการทุจริตให้ ภาคประชาชนและส่งเสริม การสร้างชุมชนเฝ้าระวังการ ทุจริต	ประชาชนใน ชุมชน อบต.ปอ	๒๐,๐๐๐	๒๐,๐๐๐	๒๐,๐๐๐	๒๐,๐๐๐	๒๐,๐๐๐	การทุจริตในองค์กร ปกครองส่วนท้องถิ่น ลดลงไม่ต่ำกว่าร้อยละ ๑๐	สำนักปลัด
๑๔	โครงการส่งเสริม ความรู้ด้านกฎ ระเบียบ และ กฎหมายที่เกี่ยวข้อง สำหรับผู้บริหาร และสมาชิกสภา ท้องถิ่น	เพื่อให้ผู้บริหาร และสมาชิก สภาองค์การบริหารส่วน ตำบลปอ ได้เพิ่มพูนความรู้ ความเข้าใจเกี่ยวกับระเบียบ กฎหมายที่เกี่ยวข้อง	ผู้บริหาร และ สมาชิกสภา อบต. ปอ	๒๐,๐๐๐	๒๐,๐๐๐	๒๐,๐๐๐	๒๐,๐๐๐	๒๐,๐๐๐	ผู้บริหาร และสมาชิก สภา อบต.ปอ บริหาร ราชการขององค์กร ปกครองส่วนท้องถิ่นมี ความโปร่งใสเป็นไป ตามกฎหมายและ ระเบียบ	สำนักปลัด

๗. ประเด็นการพัฒนาท้องถิ่น การพัฒนาด้านการบริหารจัดการท้องถิ่น (ต่อ)

ที่	โครงการ	วัตถุประสงค์	เป้าหมาย (ผลผลิตของโครงการ)	งบประมาณ					ผลที่คาดว่าจะได้รับ	หน่วยงานรับผิดชอบ
				๒๕๗๑ (บาท)	๒๕๗๒ (บาท)	๒๕๗๓ (บาท)	๒๕๗๔ (บาท)	๒๕๗๕ (บาท)		
๑๕	โครงการสนับสนุนสถาบันศึกษาเพื่อวิจัยสำรวจความพึงพอใจของประชาชนตำบลปอ	เพื่อสนับสนุนกิจกรรมอันเป็นประโยชน์ต่อการพัฒนาระบบราชการให้มีความโปร่งใส	สถาบันการศึกษาทำการวิจัย สำรวจ ความพึงพอใจของประชาชนในพื้นที่ตำบลปอ	๑๕,๐๐๐	๑๕,๐๐๐	๑๕,๐๐๐	๑๕,๐๐๐	๑๕,๐๐๐	ทำให้การบริหารจัดการ อบต.เป็นไปด้วยความโปร่งใส	สำนักปลัด
๑๖	โครงการจัดการเลือกตั้งผู้บริหารท้องถิ่นและสมาชิกสภาท้องถิ่น	เพื่อเป็นค่าใช้จ่ายสำหรับการเลือกตั้งทั่วไปหรือเลือกตั้งซ่อมฯ ในระดับท้องถิ่นและระดับชาติ การทำประชาพิจารณ์ ประชามติต่าง ๆ	การเลือกตั้ง การทำประชาพิจารณ์ ประชามติต่าง ๆตามระบบ ประชาธิปไตย	๗๐๐,๐๐๐	๗๐๐,๐๐๐	๗๐๐,๐๐๐	๗๐๐,๐๐๐	๗๐๐,๐๐๐	ระบบประชาธิปไตยอันมีพระมหากษัตริย์ทรงเป็นประมุขได้รับการพัฒนา	สำนักปลัด
๑๗	โครงการฝึกอบรมและส่งเสริมการมีส่วนร่วมในการจัดทำแผนพัฒนาท้องถิ่น	เพื่อฝึกอบรมให้ประชาชนมีความรู้และมีส่วนร่วมในการจัดทำแผนพัฒนาท้องถิ่น	ผู้นำชุมชน,สมาชิกสภาและประชาชน ในพื้นที่ตำบลปอ	๑๐,๐๐๐	๑๐,๐๐๐	๑๐,๐๐๐	๑๐,๐๐๐	๑๐,๐๐๐	ประชาชนมีความรู้และมีส่วนร่วมในการจัดทำแผนพัฒนาท้องถิ่น	สำนักปลัด
๑๘	โครงการสัมมนาทางวิชาการเพื่อบูรณาการจัดทำแผนพัฒนาท้องถิ่น	เพื่อดำเนินการทบทวนแผนพัฒนาท้องถิ่น (พ.ศ. ๒๕๖๖-๒๕๗๐) - เพื่อให้แผนพัฒนาท้องถิ่นสอดคล้องกับความต้องการของประชาชน	จัดเวทีประชุมสัมมนาทางวิชาการเพื่อบูรณาการจัดทำแผนพัฒนาท้องถิ่นเพื่อแลกเปลี่ยนเรียนรู้และรับทราบปัญหาความต้องการของประชาชน	๕๐,๐๐๐	๕๐,๐๐๐	๕๐,๐๐๐	๕๐,๐๐๐	๕๐,๐๐๐	- ประชาชนได้มีส่วนร่วมในการจัดทำแผนพัฒนาท้องถิ่น - มีแผนพัฒนาท้องถิ่นที่มีคุณภาพสามารถเชื่อมโยงการแก้ไขปัญหาในการจัดทำแผนพัฒนาท้องถิ่นได้ดียิ่งขึ้น	สำนักปลัด

๗. ประเด็นการพัฒนาท้องถิ่น การพัฒนาด้านการบริหารจัดการท้องถิ่น (ต่อ)

ที่	โครงการ	วัตถุประสงค์	เป้าหมาย (ผลผลิตของ โครงการ)	งบประมาณ					ผลที่คาดว่าจะ ได้รับ	หน่วยงาน รับผิดชอบ
				๒๕๗๑ (บาท)	๒๕๗๒ (บาท)	๒๕๗๓ (บาท)	๒๕๗๔ (บาท)	๒๕๗๕ (บาท)		
๑๙	โครงการจัดเวทีรับฟังความคิดเห็นของประชาชนเพื่อกำหนดแนวทางการพัฒนาท้องถิ่น	เพื่อกำหนดแนวทางการพัฒนาท้องถิ่น เช่น แนวทางการพัฒนาคุณภาพชีวิต, การจัดเก็บรายได้ การจัดการขยะ, การท่องเที่ยว, การจัดทำข้อบัญญัติท้องถิ่น ฯลฯ	จัดเวทีประชุมประชาคมเพื่อกำหนดแนวทางการพัฒนาท้องถิ่น จำนวน ๒๑ หมู่บ้าน	๓๐,๐๐๐	๓๐,๐๐๐	๓๐,๐๐๐	๓๐,๐๐๐	๓๐,๐๐๐	ได้รับฟังความคิดเห็นปัญหาความต้องการของประชาชนเพื่อนำมาแก้ไขปัญหาคือความเดือดร้อนและนำมาพัฒนาท้องถิ่น	สำนักปลัด
๒๐	โครงการประชุมประชาคมเพื่อรับทราบปัญหาความต้องการของประชาชน เพื่อบูรณะการจัดทำแผนพัฒนาท้องถิ่น	- เพื่อให้การดำเนินงานจัดทำแผนพัฒนาท้องถิ่น ร่วมกับกลุ่มเป้าหมายมีประสิทธิภาพในการปฏิบัติงานแบบบูรณาการ - เพื่อระดมความคิดเห็นให้ได้รับทราบถึงความต้องการและปัญหาของประชาชนในท้องถิ่น - เพื่อให้แผนพัฒนาท้องถิ่นสอดคล้องกับความต้องการของประชาชน	จัดเวทีประชุมประชาคมระดับหมู่บ้านเพื่อรับทราบปัญหาความต้องการของประชาชน จำนวน ๒๑ หมู่บ้าน	๗๕,๐๐๐	๗๕,๐๐๐	๗๕,๐๐๐	๗๕,๐๐๐	๗๕,๐๐๐	- มีแผนพัฒนาท้องถิ่นที่มีคุณภาพสามารถเชื่อมโยงการแก้ไขปัญหในการจัดทำแผนพัฒนาท้องถิ่นได้ดียิ่งขึ้น - ประชาชนได้มีส่วนร่วมในการจัดทำแผนพัฒนาท้องถิ่น และสามารถตอบสนองต่อความต้องการได้เหมาะสมเป็นแนวทางสำหรับการพัฒนาท้องถิ่นได้อย่างมีประสิทธิภาพ	สำนักปลัด

๗. ประเด็นการพัฒนาท้องถิ่น การพัฒนาด้านการบริหารจัดการท้องถิ่น (ต่อ)

ที่	โครงการ	วัตถุประสงค์	เป้าหมาย (ผลผลิตของโครงการ)	งบประมาณ					ผลที่คาดว่าจะได้รับ	หน่วยงานรับผิดชอบ
				๒๕๗๑ (บาท)	๒๕๗๒ (บาท)	๒๕๗๓ (บาท)	๒๕๗๔ (บาท)	๒๕๗๕ (บาท)		
๒๑	โครงการบริการรับชำระภาษีเคลื่อนที่ประจำปี	เพื่อเป็นค่าใช้จ่ายต่าง ๆ ในการออกบริการชำระภาษีให้กับประชาชนในพื้นที่ตำบลปอ	ออกหน่วยเคลื่อนที่บริการการเก็บภาษีให้กับประชาชน	๒๐,๐๐๐	๒๐,๐๐๐	๒๐,๐๐๐	๒๐,๐๐๐	๒๐,๐๐๐	การจัดเก็บรายได้เพิ่มขึ้นอย่างต่อเนื่องไม่ต่ำกว่าร้อยละ ๑๐ ในแต่ละปี ตามแนวทางของกรมส่งเสริมการปกครองท้องถิ่น	สำนักปลัด
๒๒	โครงการศูนย์ปฏิบัติการร่วมในการช่วยเหลือประชาชนขององค์กรปกครองส่วนท้องถิ่นระดับอำเภอ	เพื่อจัดบริการสาธารณะและอำนวยความสะดวกแก่ประชาชน	สนับสนุนการดำเนินงานศูนย์ปฏิบัติการร่วมในการช่วยเหลือประชาชนขององค์กรปกครองส่วนท้องถิ่นพื้นที่อำเภอเวียงแก่น	๓๕,๐๐๐	๓๕,๐๐๐	๓๕,๐๐๐	๓๕,๐๐๐	๓๕,๐๐๐	๑.มีศูนย์ปฏิบัติการร่วมในการช่วยเหลือประชาชน ๒.ประชาชนได้รับประโยชน์สูงสุดในการใช้บริการศูนย์ปฏิบัติการฯ	สำนักปลัด
๒๓	อุดหนุนที่ว่าการอำเภอเวียงแก่น เพื่อสนับสนุนการจัดงานรัฐพิธีต่างๆ	เพื่อเป็นการแสดงความจงรักภักดีและสำนึกในพระมหากรุณาธิคุณของสถาบันพระมหากษัตริย์และพระบรมวงศานุวงศ์พระมหากษัตริย์และบรมวงศานุวงศ์ทุกพระองค์	จัดงานพิธีเนื่องในโอกาสวันสำคัญของสถาบันพระมหากษัตริย์และพระบรมวงศานุวงศ์งานที่เกี่ยวกับวันสำคัญของชาติไทย เป็นไปอย่างสมพระเกียรติ	๖๐,๐๐๐	๖๐,๐๐๐	๖๐,๐๐๐	๖๐,๐๐๐	๖๐,๐๐๐	ประชาชนได้มีโอกาสและมีส่วนร่วมในการถวายความจงรักภักดีและสำนึกในพระมหากรุณาธิคุณของสถาบันพระมหากษัตริย์และบรมวงศานุวงศ์ทุกพระองค์	สำนักปลัด

๗. ประเด็นการพัฒนาท้องถิ่น การพัฒนาด้านการบริหารจัดการท้องถิ่น (ต่อ)

ที่	โครงการ	วัตถุประสงค์	เป้าหมาย (ผลผลิตของ โครงการ)	งบประมาณ					ผลที่คาดว่าจะได้รับ	หน่วยงาน รับผิดชอบ
				๒๕๗๑ (บาท)	๒๕๗๒ (บาท)	๒๕๗๓ (บาท)	๒๕๗๔ (บาท)	๒๕๗๕ (บาท)		
๒๔	โครงการจัดงานวัน ท้องถิ่นไทย	เพื่อรำลึกถึงพระมหา กรุณาธิคุณของ พระบาทสมเด็จพระ จุลจอมเกล้าเจ้าอยู่หัว และเพื่อส่งเสริมให้ ผู้บริหาร สมาชิกสภา ท้องถิ่น พนักงาน และ ประชาชน ตระหนักถึง ความสำคัญของการ ปกครองท้องถิ่นและการ มีส่วนร่วมในการพัฒนา ท้องถิ่น	หน่วยงานราชการ รัฐวิสาหกิจ อปท. กำนัน ผู้ใหญ่บ้าน ประชาชนในพื้นที่	๕๐,๐๐๐	๕๐,๐๐๐	๕๐,๐๐๐	๕๐,๐๐๐	๕๐,๐๐๐	บุคลากรและประชาชน เกิดความภาคภูมิใจ และตระหนักถึง ความสำคัญของการ ปกครองท้องถิ่น	สำนักปลัด
๒๕	โครงการจัดกิจกรรม เนื่องในวันคล้ายวัน พระบรมราชสมภพ พระบาทสมเด็จพระ บรมชนกาธิเบศร มหาภูมิพลอดุลยเดช มหาราช บรมนาถ บพิตร วันชาติ และ วันพ่อแห่งชาติ	เพื่อเป็นการน้อมรำลึก ถึงพระมหากรุณาธิคุณ และถวายพระราชกุศล แด่พระบาทสมเด็จพระ บรมชนกาธิเบศร มหา ภูมิพลอดุลยเดช มหาราช บรมนาถบพิตร	ข้าราชการ พนักงาน รัฐวิสาหกิจ ผู้บริหาร องค์กรปกครองส่วน ท้องถิ่น กำนัน ผู้ใหญ่บ้าน พนักงาน ส่วนท้องถิ่น ทุกภาค ส่วน และประชาชน ทุกหมู่เหล่าในพื้นที่ อำเภอเวียงแก่น	๒๐,๐๐๐	๒๐,๐๐๐	๒๐,๐๐๐	๒๐,๐๐๐	๒๐,๐๐๐	ประชาชนได้มีโอกาส และมีส่วนร่วมในการ แสดงความจงรักภักดี ต่อสถาบัน พระมหากษัตริย์และ น้อมรำลึกในพระมหา กรุณาธิคุณใน พระบาทสมเด็จพระ บรมชนกาธิเบศรมหา ภูมิพลอดุลยเดช มหาราชบรมนาถบพิตร	สำนักปลัด

๗. ประเด็นการพัฒนาท้องถิ่น การพัฒนาด้านการบริหารจัดการท้องถิ่น (ต่อ)

ที่	โครงการ	วัตถุประสงค์	เป้าหมาย (ผลผลิตของ โครงการ)	งบประมาณ					ผลที่คาดว่าจะได้รับ	หน่วยงาน รับผิดชอบ
				๒๕๗๑ (บาท)	๒๕๗๒ (บาท)	๒๕๗๓ (บาท)	๒๕๗๔ (บาท)	๒๕๗๕ (บาท)		
๒๖	โครงการกิจกรรม น้อมรำลึกในพระ มหากรุณาธิคุณ และ ถวายพระราชกุศล เนื่องในวันสวรรคต สมเด็จพระนางเจ้า สิริกิติ์ พระบรมราชินีนาถ พระบรมราชชนนีพัน ปีหลวง (วันที่ ๒๔ ต.ค. ของทุกปี) (อุดหนุนอำเภอเวียง แก่น)	เพื่อเป็นการน้อมรำลึก ถึงพระมหากรุณาธิคุณ และถวายพระราชกุศล แด่พระบาทสมเด็จพระ นางเจ้าสิริกิติ์ พระบรมราชินีนาถ พระ บรมราชชนนีพันปีหลวง	หน่วยงานราชการ รัฐวิสาหกิจ อปท. กำนัน ผู้ใหญ่บ้าน ประชาชนในพื้นที่ อำเภอเวียงแก่น ได้ เข้าร่วมพิธีเนื่องใน โอกาสวันสำคัญ	๒๐,๐๐๐	๒๐,๐๐๐	๒๐,๐๐๐	๒๐,๐๐๐	๒๐,๐๐๐	ประชาชนได้มีโอกาส และมีส่วนร่วมในการ ถวายความจงรักภักดี และสำนึกในพระมหา กรุณาธิคุณของสมเด็จพระ นางเจ้าสิริกิติ์ พระบรมราชินีนาถ พระบรมราชชนนีพันปี หลวง	สำนักปลัด
รวม	๒๖ โครงการ	-	-	๒,๐๐๐,๐๐๐	๒,๐๐๐,๐๐๐	๒,๐๐๐,๐๐๐	๒,๐๐๐,๐๐๐	๒,๐๐๐,๐๐๐		

ภาคผนวก



ประกาศองค์การบริหารส่วนตำบลปอ
เรื่อง ประกาศใช้แผนพัฒนาท้องถิ่น (พ.ศ. ๒๕๗๑ - ๒๕๗๕)

ตามที่กระทรวงมหาดไทยแจ้งให้องค์การบริหารส่วนตำบลจัดทำแผนพัฒนาท้องถิ่น (พ.ศ. ๒๕๗๑ - ๒๕๗๕) ให้มีความสอดคล้องและเชื่อมโยงกับแผนพัฒนาจังหวัด แผนพัฒนากลุ่มจังหวัด รวมทั้งแผนปฏิบัติราชการประจำปีจังหวัด แผนปฏิบัติราชการประจำปีกลุ่มจังหวัด ตลอดจนสามารถบูรณาการแผนงาน โครงการ กิจกรรมและงบประมาณในพื้นที่ได้อย่างมีประสิทธิภาพ อันก่อให้เกิดประโยชน์ต่อประชาชน จึงให้จัดทำแผนพัฒนาท้องถิ่น (พ.ศ. ๒๕๗๑ - ๒๕๗๕) โดยให้คณะกรรมการพัฒนาท้องถิ่น จัดประชุมประชาคมท้องถิ่น ส่วนราชการและรัฐวิสาหกิจที่เกี่ยวข้อง เพื่อแจ้งแนวทางการพัฒนาท้องถิ่น รับทราบปัญหาความต้องการ ประเด็นการพัฒนา และประเด็นที่เกี่ยวข้อง เพื่อนำมาทบทวนแผนพัฒนาท้องถิ่น ซึ่งคณะกรรมการสนับสนุนการจัดทำแผนพัฒนาท้องถิ่น ได้จัดทำร่างแผนพัฒนาท้องถิ่น (พ.ศ. ๒๕๗๑ - ๒๕๗๕) เสนอคณะกรรมการพัฒนาท้องถิ่นเพื่อพิจารณาร่างแผนพัฒนาท้องถิ่นให้ความเห็นชอบแล้วเสนอให้ผู้บริหารท้องถิ่นเสนอร่างแผนพัฒนาท้องถิ่นต่อสภาองค์การบริหารส่วนตำบล เพื่อให้ความเห็นชอบร่างแผนพัฒนาท้องถิ่น ซึ่งสภาองค์การบริหารส่วนตำบลได้มีมติเห็นชอบร่างแผนพัฒนาท้องถิ่น (พ.ศ. ๒๕๗๑ - ๒๕๗๕) ในการประชุมสภาองค์การบริหารส่วนตำบลปอ สมัยวิสามัญ สมัยที่ ๑/๒๕๖๙ (ครั้งที่ ๑) เมื่อวันที่ ๑๘ มิถุนายน ๒๕๖๙ นั้น

อาศัยอำนาจตามความในหมวดที่ ๕ ข้อ ๒๔ แห่งระเบียบกระทรวงมหาดไทยว่าด้วยการจัดทำแผนขององค์กรปกครองส่วนท้องถิ่น พ.ศ. ๒๕๔๘ แก้ไขเพิ่มเติม จึงขอประกาศใช้แผนพัฒนาท้องถิ่น (พ.ศ. ๒๕๗๑ - ๒๕๗๕) เพื่อใช้เป็นแนวทางในการพัฒนาองค์การบริหารส่วนตำบลปอ ปีงบประมาณ (พ.ศ. ๒๕๗๑ - ๒๕๗๕) ต่อไป

จึงประกาศให้ทราบโดยทั่วกัน

ประกาศ ณ วันที่ ๒๒ มิถุนายน พ.ศ. ๒๕๖๙

(ลงชื่อ)

(นายนรเศรษฐ์ กมลასน์กมุท)
นายกองค์การบริหารส่วนตำบลปอ